Troubled Childhood III

ภูมิหลังการตกเป็นเหยื่อความรุนแรง ของประชากรกลุ่มตัวอย่าง

อายุ 18 - 29 ปี



เกี่ยวกับสถาบัน เพื่อการยุติธรรมแห่งประเทศไทย (องค์การมหาชน):

สถาบันเพื่อการยุติธรรมแห่งประเทศไทย (องค์การมหาชน) หรือ Thailand Institute of Justice (TIJ) จัดตั้งขึ้นเมื่อปี พ.ศ. 2554 โดยมีวัตถุประสงค์เพื่อส่งเสริมความเป็นเลิศด้านการวิจัยและการพัฒนากระบวนการยุติธรรม ส่งเสริมการมีส่วนร่วมของประเทศไทยในกรอบความร่วมมือกับสหประชาชาติ ว่าด้วยการป้องกันอาชญากรรมและความยุติธรรมทางอาญา รวมถึงส่งเสริมมาตรฐานสหประชาชาติอื่นๆ ที่เกี่ยวข้อง โดยเฉพาะด้านเด็ก และสตรีในกระบวนการยุติธรรม อีกทั้งมุ่งเชื่อมโยงแนวคิดตามหลักสากลสู่การปฏิบัติในระดับประเทศและในภูมิภาคอาเซียน พร้อมทั้งทำหน้าที่ขับเคลื่อนประเด็นสำคัญต่างๆ ในเวทีระหว่างประเทศ อาทิ หลักนิติธรรม การพัฒนา สิทธิมนุษยชน

จัดพิมพ์โดย:

สถาบันเพื่อการยุติธรรมแห่งประเทศไทย

93/1 ชั้น 15 - 16 อาคารจีพีเอฟ วิทยุ อาคาร บี
ถนนวิทยุ แขวงลุมพินี เขตปทุมวัน กรุงเทพฯ 10330

โทรศัพท์: 02-118-9400

โทรสาร: 02-118-9425

เว็บไซต์: www.tijthailand.org

สงวนลิขสิทธิ์ © 2563

โดย สถาบันเพื่อการยุติธรรมแห่งประเทศไทย (องค์การมหาชน)

กันยายน 2563

อนุญาตให้นำเนื้อหาในเอกสารนี้ไปใช้และเผยแพร่ โดยมีให้
ผลิตซ้ำเพื่อวัตถุประสงค์ทางการค้า รวมทั้งให้อ้างอิงแหล่งที่มาจาก

สถาบันเพื่อการยุติธรรมแห่งประเทศไทย (องค์การมหาชน)

พิมพ์ที่: กรุงเทพมหานคร, ประเทศไทย

ผู้จัดทำ

คณะวิจัย

สถาบันเพื่อการยุติธรรมแห่งประเทศไทย

ยศวีดี ทิพยมงคลอุดม

ศุภาพิชญ์ มณีนาถ

มหาวิทยาลัยมหิดล

รองศาสตราจารย์ ดร.วินัยกานต์ รุจิภักดิ์ และคณะ

เรียบเรียง

สุदारักษ์ สุวรรณานนท์

คำนำ

ปัญหาความรุนแรงต่อเด็กและเยาวชนเป็นปัญหาเรื้อรังของสังคมมาเป็นเวลานาน เรียกได้ว่าเป็นปัญหาสำคัญของสังคมอยู่ทุกยุคทุกสมัย หากพิจารณาจากจำนวนกรณีที่เป็นข่าวและระดับความรุนแรงของพฤติกรรมที่เกิดขึ้นก็พอจะบ่งชี้สถานการณ์ได้ ในระดับโลกมีการประมาณการว่าแต่ละปีมีเด็กและเยาวชนถึงหนึ่งพันล้านคนที่ตกอยู่ในสถานการณ์ความรุนแรงในรูปแบบต่างๆ ไม่ว่าจะเป็นความรุนแรงทางร่างกาย ทางจิตใจ หรือทางเพศ

ความรุนแรงต่อเด็กนี้ แม้เป็นประเด็นที่สังคมให้ความสนใจและหาแนวทางแก้ไขมาโดยตลอด แต่กลับไม่สามารถสร้างความเปลี่ยนแปลงได้อย่างเป็นรูปธรรม เนื่องจากความรุนแรงมักเกิดขึ้นในบริบทสังคมใกล้ตัวของเด็กเอง เช่น ครอบครัว เพื่อน คนรัก โรงเรียน และชุมชน โดยส่วนใหญ่ไม่มีใครรับรู้ แม้แต่ตัวของเด็กเองที่บางครั้งไม่มีวุฒิภาวะพอที่จะเข้าใจว่าสิ่งที่ตนได้เผชิญอยู่นั้นคือความรุนแรงที่ไม่ควรเกิดขึ้น ความเชื่อและวัฒนธรรมที่แตกต่างกันไปในแต่ละสังคม ถือเป็นอีกปัจจัยที่อาจเป็นเหตุให้มีการใช้ความรุนแรงกับเด็ก เนื่องจากวิถีในการเลี้ยงดูเด็กที่แต่ละสังคมมองว่าเหมาะสมนั้นแตกต่างกันออกไป อีกทั้งในปัจจุบันที่ปัญหาสังคมทุกรูปแบบมีความซับซ้อนมากขึ้นตามสภาพสังคมและสิ่งแวดล้อมที่เปลี่ยนแปลง ยิ่งเทคโนโลยีการสื่อสารมีการเชื่อมต่ออย่างทั่วถึงและไร้ขอบเขตเด็กและเยาวชนสามารถเข้าถึงการสื่อสารกับใครก็ได้ตลอดเวลา การป้องกันและลดความเสี่ยงที่จะถูกล่อลวง ละเมิด หรือถูกทำร้ายก็กระทำได้อย่างยากขึ้นตามไปด้วย

เป้าหมายการพัฒนาที่ยั่งยืน ค.ศ. 2030 หรือ The Sustainable Development Goals — SDGs ในเป้าหมายที่ 16 การส่งเสริมให้สังคมมีความเป็นปกติสุข ไม่แบ่งแยก เพื่อการพัฒนาที่ยั่งยืน มีการเข้าถึงความยุติธรรมโดยถ้วนหน้า และสร้างให้เกิดสถาบันอันเป็นที่พึงของส่วนรวม มีประสิทธิภาพ และเป็นที่ยอมรับในทุกระดับนั้น หนึ่งในเป้าประสงค์ที่เป็นประเด็นที่สำคัญอย่างมากคือเป้าประสงค์ที่ 16.2 การยุติการกระทำทารุณ การแสวงหาประโยชน์โดยมิชอบ การค้าเด็ก ความรุนแรง และการทรมานทุกรูปแบบที่มีต่อเด็ก ซึ่งเป็นประเด็นที่สถาบันเพื่อการยุติธรรมแห่งประเทศไทยได้มีการส่งเสริมและปกป้องสิทธิมนุษยชนมาโดยตลอด ตั้งแต่ปี พ.ศ. 2560 สถาบันฯ ได้ร่วมกับกรมพินิจและคุ้มครองเด็กและเยาวชน และคณะสังคมศาสตร์และมนุษยศาสตร์ มหาวิทยาลัยมหิดล เริ่มดำเนินการสำรวจสถิติข้อมูลความรุนแรงต่อเด็กและเยาวชนในประเทศไทยอย่างต่อเนื่อง โดยในช่วงแรกระหว่างปี 2560 - 2561 ได้เริ่มศึกษาในกลุ่มเด็กและเยาวชนที่เข้าสู่กระบวนการยุติธรรมในความดูแลของกรมพินิจฯ เป็นกลุ่มแรก ผู้สนใจสามารถศึกษารายละเอียดได้จากหนังสือ Troubled Childhood I: ประวัติการตกเป็นเหยื่อความรุนแรงก่อนเข้าสู่กระบวนการยุติธรรมของเด็กในสถานพินิจและคุ้มครองเด็กและเยาวชน และหนังสือ Troubled Childhood II: ประวัติการตกเป็นเหยื่อความรุนแรงก่อนเข้าสู่กระบวนการยุติธรรมของเด็กและเยาวชนในศูนย์ฝึกและอบรมเด็กและเยาวชน ซึ่งปรากฏผลสอดคล้องกันว่าเด็กและเยาวชนที่เข้าสู่กระบวนการยุติธรรมมากกว่าครึ่งหรือประมาณร้อยละ 50 - 60 เคยมีประสบการณ์ถูกกระทำทารุณทางร่างกาย และส่วนใหญ่เคยมีประสบการณ์ถูกกระทำทารุณทางอารมณ์ด้วย ซึ่งการที่เด็กและเยาวชนตกต้องเป็นเหยื่อความรุนแรงรูปแบบต่างๆ ตั้งแต่อายุน้อยนี้ไม่เพียงแต่สร้างความเจ็บปวดในช่วงเวลาที่ถูกทำร้ายเท่านั้น แต่ยังส่งผลต่อเนื่องไปยังสุขภาพกายและสุขภาพจิตของพวกเขาในระยะยาว และที่สำคัญประสบการณ์การตกเป็นเหยื่อความรุนแรงอาจเป็นหนึ่งในเหตุปัจจัยระดับบุคคลที่นำไปสู่การกลายเป็นผู้กระทำผิดอีกด้วย

การศึกษาใน Troubled Childhood III: ภูมิหลังการตกเป็นเหยื่อความรุนแรงของประชากรกลุ่มตัวอย่างอายุ 18 - 29 ปี เป็นภาคต่อของหนังสือทั้ง 2 เล่มดังกล่าว และเป็นส่วนหนึ่งของชุดโครงการที่ต้องการศึกษาการประสพความรุนแรงของเด็กเยาวชนทั่วไปในสังคม โดย Troubled Childhood III จะนำเสนอข้อมูลการสำรวจที่สอดคล้องกับตัวชี้วัดเป้าหมายการพัฒนาที่ยั่งยืนที่ 16.2.3 ว่าด้วยสัดส่วนของเพศหญิงและเพศชายอายุ 18 - 29 ปี ที่เคยประสบการกระทำทารุณทางเพศก่อนอายุ 18 ปีบริบูรณ์ รวมถึงความรุนแรงรูปแบบอื่นที่กลุ่มตัวอย่างเคยประสบ ซึ่งเมื่อประกอบกับข้อมูลในชุดโครงการจะทำให้เกิดความเข้าใจสถานการณ์และปัญหาความรุนแรง ตลอดจนผลกระทบต่างๆ สามารถสะท้อนเหตุการณ์ภาพรวมของประเทศได้อย่างชัดเจน เป็นประโยชน์ต่อการตัดสินใจกำหนดนโยบายที่เกี่ยวข้องกับการยุติความรุนแรงและการป้องกันอาชญากรรมที่เหมาะสมกับประเทศไทยต่อไป



ศาสตราจารย์พิเศษ ดร.กิตติพงษ์ กิติยารักษ์
ผู้อำนวยการสถาบันเพื่อการยุติธรรมแห่งประเทศไทย

กิตติกรรมประกาศ

Troubled Childhood III: ภูมิหลังการตกเป็นเหยื่อความรุนแรงของประชากรกลุ่มตัวอย่างอายุ 18 - 29 ปีเล่มนี้ สำเร็จได้ด้วยความร่วมมือและการสนับสนุนอย่างเต็มที่จากหลายฝ่ายด้วยกัน

สถาบันเพื่อการยุติธรรมแห่งประเทศไทย ขอขอบคุณหน่วยงานภาครัฐ หน่วยงานภาคเอกชน และมหาวิทยาลัย ใน 15 จังหวัดของประเทศไทย ที่ได้ให้ความอนุเคราะห์และอำนวยความสะดวกแก่สถาบันฯ ดำเนินการสำรวจสถิติข้อมูลภูมิหลังการตกเป็นเหยื่อความรุนแรงของกลุ่มตัวอย่างอายุ 18 - 29 ปี ให้สำเร็จลุล่วงเป็นอย่างดี

สถาบันฯ ขอขอบคุณกลุ่มตัวอย่างประชากรในช่วงอายุ 18 - 29 ปี ทุกท่านที่สละเวลาเข้าร่วมตอบแบบสอบถาม รวมทั้งแบ่งปันเรื่องราวชีวิตและประสบการณ์ต่างๆ ให้เป็นข้อมูลที่มีคุณค่าสามารถนำมาศึกษาวิเคราะห์เพื่อเป็นประโยชน์ต่อส่วนรวม

สุดท้ายนี้ สถาบันฯ หวังเป็นอย่างยิ่งว่า Troubled Childhood III: ภูมิหลังการตกเป็นเหยื่อความรุนแรงของประชากรกลุ่มตัวอย่างอายุ 18-29 ปี เล่มนี้ จะช่วยสะท้อนสถานการณ์ภาพรวมของประเทศและปัญหาความรุนแรงของเด็กและเยาวชนให้ชัดเจนยิ่งขึ้น และเป็นประโยชน์ต่อการตัดสินใจกำหนดนโยบายที่เกี่ยวข้องกับการยุติความรุนแรงและการป้องกันอาชญากรรมที่เหมาะสมกับประเทศไทยต่อไป

สถาบันเพื่อการยุติธรรมแห่งประเทศไทย
กันยายน พ.ศ. 2563

สารบัญ

	หน้า
คำนำ	5
กิตติกรรมประกาศ	6
<hr/>	
บทที่ 1 : บทนำ	8
บทที่ 2 : ข้อมูลทั่วไปของกลุ่มตัวอย่าง	13
บทที่ 3 : การกระทำควมรุนแรงทางร่างกาย	16
บทที่ 4 : การกระทำควมรุนแรงทางเพศ	25
บทที่ 5 : การกระทำควมรุนแรงทางอารมณ์	34
บทที่ 6 : การละเลยต่อเด็กและเยาวชน	52
บทที่ 7 : การแสวงหาผลประโยชน์จากเด็กและเยาวชน	56
บทส่งท้าย	60
<hr/>	
ภาคผนวก	62
<hr/>	

บทที่ 1 บทนำ

หนึ่งในเป้าหมายการพัฒนาที่ยั่งยืน (Sustainable Development Goals หรือ SDGs) ที่สหประชาชาติได้ประกาศไว้เมื่อปี พ.ศ. 2558 คือ “การส่งเสริมให้สังคมมีความเป็นปกติสุข ไม่แบ่งแยก เพื่อการพัฒนาที่ยั่งยืน มีการเข้าถึงความยุติธรรมโดยถ้วนหน้า และสร้างให้เกิดสถาบันอันเป็นที่พึ่งของส่วนรวม มีประสิทธิผลและเป็นที่ยอมรับในทุกระดับ” โดยหนึ่งในตัวชี้วัดของเป้าหมายนี้คือการ “ยุติการการกระทำทารุณ การแสวงหาประโยชน์โดยมิชอบ การค้าเด็ก ความรุนแรงและการทรมานทุกรูปแบบที่กระทำต่อเด็ก” เนื่องจากความรุนแรงเหล่านี้จะส่งผลทั้งด้านร่างกายและจิตใจต่อเด็กและเยาวชน จนอาจนำไปสู่การสูญเสียทั้งในทางกายภาพ เช่น ความพิการและการเสียชีวิตก่อนวัยอันควรของเด็ก ไปจนถึงทางด้านอารมณ์และสังคม เช่น ความผิดปกติทางจิตของผู้ถูกกระทำที่อาจต่อเนื่องไปจนถึงวัยผู้ใหญ่ และนำไปสู่พฤติกรรมการเป็นผู้กระทำความรุนแรงเสียเอง



สถาบันเพื่อการยุติธรรมแห่งประเทศไทย ได้จัดเก็บข้อมูลเกี่ยวกับปัญหาความรุนแรงในเด็กและเยาวชน โดยในช่วงปี พ.ศ. 2560 และ 2561 กลุ่มโครงการพัฒนาข้อมูลสถิติเพื่อการวิจัยและนโยบาย ร่วมกับกรมพินิจและคุ้มครองเด็กและเยาวชน ดำเนินการพัฒนาระเบียบวิธีวิจัยเพื่อใช้สำรวจสถิติข้อมูลความรุนแรงต่อเด็กและเยาวชนในประเทศไทย โดยแบ่งเป็น 3 ประเด็นหลัก ได้แก่ 1) การกระทำความรุนแรงต่อเด็กและเยาวชน (ความรุนแรงทางร่างกาย, ความรุนแรงทางเพศ และความรุนแรงทางอารมณ์) 2) การละเลยต่อเด็กและเยาวชน (การละเลยทางกายภาพ, การละเลยทางอารมณ์ และการละเลยด้านการศึกษา) และ 3) การแสวงหาผลประโยชน์จากเด็กและเยาวชน (การทำประโยชน์ทางเพศ, การใช้แรงงานเด็ก และประเด็นอื่นๆ) โดยในปี พ.ศ. 2560 ได้ทำการสำรวจกลุ่มเด็กและเยาวชนที่เข้าสู่กระบวนการยุติธรรมและถูกควบคุมตัวอยู่ในสถานพินิจและคุ้มครองเด็กและเยาวชน 75 แห่ง

ทั่วประเทศ จำนวน 1,180 คน และในปี พ.ศ. 2561 ได้ดำเนินการสำรวจเด็กและเยาวชนที่เข้าสู่กระบวนการยุติธรรมในฐานะผู้กระทำความผิดและถูกควบคุมตัวอยู่ในศูนย์ฝึกและอบรมเด็กและเยาวชน 17 แห่ง จำนวน 1,573 คน ซึ่งผลจากการสำรวจทั้งสองครั้งพบว่าเด็กและเยาวชนกว่าครึ่งเคยถูกกระทำความรุนแรงทางร่างกาย และทางอารมณ์ และอีกจำนวนไม่น้อยเคยถูกกระทำความรุนแรงทางเพศ

การสำรวจดังกล่าวจึงถือเป็นผลผลิตสำคัญที่สร้างความเข้าใจสถานการณ์ความรุนแรงต่อเด็กและเยาวชน ซึ่งสามารถต่อยอดเป็นแนวทางสำหรับจำแนกเด็กและเยาวชนตามความจำเป็น เพื่อประโยชน์ในการบำบัดฟื้นฟูเด็กที่เหมาะสม รวมถึงยังเป็นการพัฒนาแบบสอบถามและระเบียบวิธีวิจัยในการสำรวจความรุนแรงต่อเด็กและเยาวชนกลุ่มเปราะบางที่เป็นมาตรฐานและมีประสิทธิภาพ เพื่อต่อยอด ขยายขอบเขตการศึกษาให้เกิดความเข้าใจสถานการณ์และปัญหาความรุนแรงในรูปแบบต่างๆ มากยิ่งขึ้น

อีกทั้งยังสอดคล้องกับตัวชี้วัดเป้าหมายการพัฒนาที่ยั่งยืนที่ 16.2.3 ว่าด้วยสัดส่วนของประชากรอายุ 18 - 29 ปี ทั้งหญิงและชายที่เคยประสบการกระทำความรุนแรงทางเพศก่อนอายุ 18 ปีบริบูรณ์

ในปี พ.ศ. 2562 สถาบันเพื่อการยุติธรรมแห่งประเทศไทยจึงได้ร่วมมือกับคณะสังคมศาสตร์และมนุษยศาสตร์ ดำเนินการสำรวจเหยื่อความรุนแรง และจัดทำข้อมูลลักษณะทางประชากรและภูมิหลังในประเด็นการตกเป็นเหยื่อความรุนแรงของกลุ่มประชากรที่อายุ 18 - 29 ปี ที่เคยประสบการกระทำความรุนแรงก่อนอายุ 18 ปีบริบูรณ์ เพื่อสร้างองค์ความรู้เกี่ยวกับสถานการณ์ความรุนแรงต่อเด็กและเยาวชน อันจะเป็นประโยชน์ต่อการตัดสินใจกำหนดนโยบายที่เกี่ยวข้องกับการยุติความรุนแรงและการป้องกันอาชญากรรมที่เกิดกับเด็กและเยาวชนที่เหมาะสมกับบริบทของประเทศต่อไป

การกระทำความรุนแรงต่อเด็กและเยาวชน

การกระทำความรุนแรง คือ การกระทำที่ทำให้เกิดความรุนแรงทุกรูปแบบและสามารถสร้างผลกระทบต่อเด็กทั้งทางร่างกายและทางจิตใจ โดยแบ่งเป็น 3 ด้าน ได้แก่



การกระทำความรุนแรงทางร่างกาย หมายถึง การทำให้เกิดอันตราย หรือทำให้เสี่ยงที่จะเกิดอันตรายต่อร่างกายของเด็กจากการกระทำ หรือละเลยที่จะกระทำ ทั้งที่อยู่ในวิสัยที่สามารถกระทำได้ อาจเกิดขึ้นครั้งเดียวหรือเกิดขึ้นซ้ำๆ โดยอาจเกิดจากการใช้ความรุนแรง การพยายามให้เกิดความเจ็บปวด บาดเจ็บ หรือเป็นอันตราย รวมถึงการกระทำที่ส่งผลให้เด็กและเยาวชนเสี่ยงต่ออันตรายด้วย

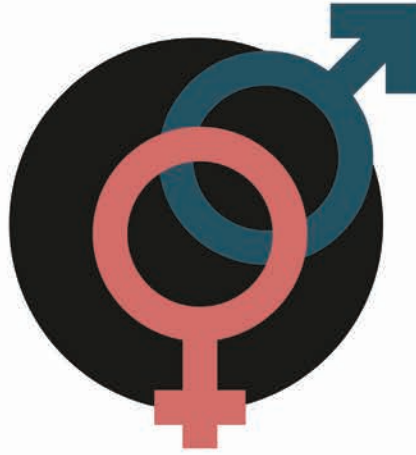

การกระทำความรุนแรงทางเพศ หมายถึง การเกี่ยวข้องกับเด็กในกิจกรรมทางเพศซึ่งเด็กไม่สามารถเข้าใจได้เต็มที่ หรือไม่สามารถให้ความยินยอม หรือเด็กอยู่ในฐานะที่ยังไม่พร้อมทางด้านพัฒนาการที่จะให้ความยินยอมได้ หรือเป็นกิจกรรมที่ขัดต่อกฎหมายหรือความเชื่อในสังคม โดยการกระทำความรุนแรงทางเพศเป็นกิจกรรมที่เกิดขึ้นระหว่างเด็กและผู้ใหญ่หรือระหว่างเด็กด้วยกัน ซึ่งเด็กผู้กระทำมีอายุมากกว่าหรือน้อยกว่าแต่อยู่ในสถานะมีความรับผิดชอบ มีอำนาจเหนือหรือได้รับความไว้วางใจจากเด็กผู้ถูกระทำ และกิจกรรมดังกล่าวทำเพื่อตอบสนองต่อความต้องการของบุคคลผู้กระทำ



การกระทำความรุนแรงทางอารมณ์ หมายถึง การตอบสนองต่ออารมณ์ของเด็กอย่างไม่เหมาะสม เป็นการสร้างสิ่งแวดล้อมที่ไม่เหมาะสมต่อพัฒนาการของเด็ก ซึ่งทำให้เกิดผลเสียร้ายแรงและต่อเนื่องต่อพัฒนาการทางอารมณ์ของเด็ก ซึ่งอาจรวมถึงการตอกย้ำว่าเด็กไม่มีคุณค่า ไม่มีคนรัก ไม่เหมาะสมหรือมีคุณค่าพอที่จะเป็นที่ต้องการของผู้อื่น และยังรวมถึงการกระทำบางอย่างที่ก่อให้เกิดอันตรายต่อสุขภาพ หรือพัฒนาการของเด็กทางด้านร่างกาย จิตใจ จิตวิญญาณ ศีลธรรม และสังคม โดยการกระทำนั้นอยู่ในวิสัยที่สามารถควบคุมได้โดยบิดามารดา หรือบุคคลที่อยู่ในฐานะผู้ดูแลรับผิดชอบ ผู้ที่ได้รับความไว้วางใจ หรือผู้มีอำนาจเหนือเด็ก

การละเลยต่อเด็กและเยาวชน

การละเลย หมายถึง ความบกพร่องในการจัดหาสิ่งจำเป็นสำหรับพัฒนาการของเด็กในทุกๆ ด้าน ตั้งแต่สุขภาพ การศึกษา พัฒนาการทางอารมณ์ โภชนาการ ที่อยู่อาศัย สภาพแวดล้อมที่ปลอดภัย ในบริบทที่ครอบครัวหรือผู้ดูแลมีความสามารถที่จะจัดหาได้ตามสมควร ทำให้ไม่มีโอกาสที่จะเกิดอันตรายต่อสุขภาพของเด็ก หรือเกิดอันตรายต่อพัฒนาการทางร่างกาย จิตวิญญาณ ศีลธรรมหรือทางสังคม รวมไปถึงความบกพร่องในการดูแลและปกป้องจากภัยอันตรายต่างๆ อย่างเหมาะสม โดยแบ่งเป็น 3 ด้าน ได้แก่



การละเลยทางกายและสุขภาพ หมายถึง การไม่ปกป้องเด็กจากอันตราย หรือดูแลให้เด็กมีความปลอดภัยในชีวิตประจำวัน จากสภาพแวดล้อมหรือเหตุการณ์ที่นำไปสู่ความเสียหาย อีกทั้งไม่ถ่ายทอดทักษะต่างๆ หรือไม่ให้สิ่งจำเป็นขั้นพื้นฐานที่เพียงพอแก่เด็ก ได้แก่ อาหาร ที่พักอาศัย เครื่องนุ่งห่ม และการดูแลรักษาสุขภาพ รวมไปถึงการใช้ยาเสพติดหรือการเสพยาของมีนเมาขณะอยู่กับเด็ก



การละเลยด้านการศึกษา หมายถึง การไม่ปฏิบัติตามกฎหมายที่กำหนดให้มีการดูแลเด็ก ต้องจัดให้เด็กได้รับการศึกษา โดยการเข้าเรียนในโรงเรียนหรือการศึกษาแบบอื่น ซึ่งเด็กทุกคนจำเป็นต้องได้รับการศึกษาไม่น้อยกว่า 12 ปี ตามที่ได้ระบุไว้ใน พ.ร.บ. การศึกษาแห่งชาติ พ.ศ. 2542 และที่แก้ไขเพิ่มเติม (ฉ. 2) พ.ศ. 2545 รวมถึงการไม่ส่งเสริมและไม่ให้ความสนใจในกิจกรรมต่างๆ ของเด็กที่เกี่ยวข้องด้านการศึกษา เช่น การสอนการบ้าน การจัดหาอุปกรณ์การเรียน และการติดตามผลการเรียน เป็นต้น



การละเลยทางอารมณ์ หมายถึง การไม่สามารถเป็นที่พึ่งพิงด้านจิตใจ ไม่ให้ความรัก ปลอบปลงละเลย ไม่เอาใจใส่เด็กอย่างต่อเนื่อง ไม่ให้ความสนใจต่ออารมณ์จิตใจของเด็ก ไม่เข้าใจสิ่งที่เด็กต้องการ จะบอกหรือส่งสัญญาณร้องขอ ตลอดจนการที่ผู้ใหญ่ใช้ความรุนแรงต่อกัน

การแสวงหาผลประโยชน์จากเด็กและเยาวชน

การแสวงหาผลประโยชน์ หมายถึง กิจกรรมใดๆ ที่เป็นการเก็บเกี่ยวประโยชน์จากเด็กและเป็นผลร้ายต่อสวัสดิภาพของเด็ก รวมถึงการชักจูง ให้อำนาจ หรือใช้อำนาจครอบงำให้เด็กกระทำในสิ่งใดโดยมิชอบ หรือผิดกฎหมาย โดยผู้ปกครองหรือผู้ดูแลได้รับประโยชน์ รวมไปถึงการค้าเด็ก การใช้แรงงานเด็ก การใช้เด็กขายบริการทางเพศ การใช้เด็กในการผลิตสื่อลามก เป็นต้น กิจกรรมเหล่านี้ก่อให้เกิดผลเสียต่อสุขภาพกาย สุขภาพจิต การเรียนรู้ จิตวิญญาณ ศีลธรรม หรือพัฒนาการทางจิตสังคมของเด็ก





กลุ่มตัวอย่าง

กลุ่มตัวอย่างในการสำรวจครั้งนี้คำนวณจากกลุ่มประชากรไทยที่มีอายุระหว่าง 18 - 29 ปี จำนวนทั้งสิ้น 11,193,092 คน (ข้อมูลปี พ.ศ. 2560)¹ ใน 4 ภูมิภาคของประเทศไทยคือ ภาคกลาง ภาคเหนือ ภาคตะวันออกเฉียงเหนือ และ ภาคใต้ โดยใช้วิธีการสุ่มตัวอย่างแบบผสมผสาน (Multi-stage sampling) ระหว่างการสุ่มแบบกลุ่ม (Cluster sampling) การสุ่มแบบชั้นภูมิ (Stratified sampling) และการสุ่มแบบง่าย (Simple random sampling) ได้เป็นกลุ่มตัวอย่าง 4,233 คน โดยมีรายละเอียดการสุ่มในบทถัดไป

แบบสอบถาม

แบบสอบถามในครั้งนี้ใช้การประยุกต์แนวข้อคำถามจากโครงการสำรวจความรุนแรงต่อเด็กและเยาวชน ของสถาบันเพื่อการยุติธรรมแห่งประเทศไทย ปี พ.ศ. 2560 และ 2561 ประกอบด้วย 6 ส่วน ได้แก่ ข้อมูลส่วนบุคคล การกระทำความรุนแรงทางร่างกาย การกระทำความรุนแรงทางเพศ การกระทำความรุนแรงทางอารมณ์ การละเลย และการแสวงหาผลประโยชน์

การเก็บข้อมูล

การสำรวจครั้งนี้เป็นการสำรวจโดยใช้แบบสอบถาม (Questionnaire survey) ในการเก็บรวบรวมข้อมูล โดยการแจกแบบสอบถามแบบ Hand-out-hand-back และ Hand-out-mail-back ซึ่งกลุ่มตัวอย่างจะเป็นผู้ทำแบบสอบถามด้วยตนเอง (Self-Administered Questionnaire) ซึ่งผู้วิจัยได้แจกแบบสอบถามในหน่วยงานที่มีประชากรกลุ่มตัวอย่างในการสำรวจที่อนุญาตให้เข้าไปเก็บรวบรวมข้อมูล

¹ สำนักงานสถิติแห่งชาติ, ขนาดและโครงสร้างของประชากรตามอายุและเพศ (Online), 3 ธันวาคม 2561. แหล่งที่มา <http://statbbi.inso.go.th/staticreport/page/sector/th/01.aspx>

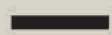

บทที่ 2

ข้อมูลทั่วไปของกลุ่มตัวอย่าง



² เรื่องเดียวกัน

ในจำนวนกลุ่มตัวอย่าง มีเพศหญิงถึงร้อยละ 59 และเป็นคนในช่วงอายุ 18 - 20 ปี มากที่สุด ร้อยละ 42.4 รองลงมาคืออายุ 21 - 25 ปี ร้อยละ 39.3 ในด้านการศึกษา มีผู้ได้รับการศึกษาในระดับปริญญาตรีถึงร้อยละ 79 รองลงมาเป็นระดับมัธยมศึกษาตอนปลาย ร้อยละ 8 และปวส. ร้อยละ 7.2 โดยยังเป็นนักเรียน นักศึกษาอยู่ร้อยละ 67.1 เป็นข้าราชการหรือพนักงานของรัฐจำนวนร้อยละ 13.5 และเป็นพนักงานบริษัทเอกชนร้อยละ 11.5 ซึ่งกลุ่มตัวอย่างจำนวนเกือบครึ่งหนึ่ง ร้อยละ 47.9 ไม่มีรายได้

กลุ่มตัวอย่างมีภูมิลำเนาอยู่ภาคใต้มากที่สุด ร้อยละ 27.7 รองลงมาคือภาคตะวันออกเฉียงเหนือ ร้อยละ 16.2 และภาคกลาง ร้อยละ 15.2 โดยประมาณครึ่งหนึ่งของกลุ่มตัวอย่าง ร้อยละ 51 พักอาศัยอยู่กับบิดาและมารดา และมีร้อยละ 13.8 ที่พักอาศัยอยู่คนเดียว ทางด้านครอบครัว กลุ่มตัวอย่างร้อยละ 83.5 เป็นโสด และมีเพียงร้อยละ 5.6 เท่านั้นที่มีบุตร³

59%

ในจำนวนกลุ่ม
ตัวอย่างเป็นเพศหญิง



42.4%

เป็นคนในช่วง
อายุ
18-20 ปี



79%

ได้รับการศึกษา
ในระดับปริญญาตรี



67.1%

เป็นนักเรียน
นักศึกษา



13.5%

เป็นข้าราชการ
หรือพนักงานของรัฐ



11.5%

เป็น
พนักงานบริษัทเอกชน



51%

พักอาศัยอยู่กับ
บิดาและมารดา



83.5%

เป็นโสด



5.6%

เท่านั้นที่มีบุตร



³ ดูรายละเอียดเพิ่มเติมในภาคผนวก บทที่ 2 หน้า 63

บทที่ 3

การกระทำเพื่อความรุนแรงทางร่างกาย

การกระทำความรุนแรงทางร่างกาย หมายถึง การกระทำของบุคคลใดๆ ซึ่งส่งผลหรืออาจส่งผลให้เกิดอันตรายต่อร่างกาย โดยอาจเกิดขึ้นครั้งเดียวหรือเกิดขึ้นซ้ำๆ มีการใช้หรือไม่ใช้อุปกรณ์ช่วยกระทำ และสร้างความบาดเจ็บเล็กน้อยหรือรุนแรงก็ตาม การศึกษานี้สนใจประสบการณ์การถูกกระทำความรุนแรงทางด้านร่างกายในช่วงอายุก่อน 18 ปี โดยแบ่งการสำรวจเป็น 4 ประเด็น ได้แก่ ประสบการณ์ในการถูกกระทำความรุนแรงทางร่างกาย การขอความช่วยเหลือเมื่อถูกกระทำความรุนแรงทางร่างกาย การพบเห็นหรือการรับรู้เหตุการณ์การกระทำความรุนแรงทางร่างกาย และการเป็นผู้กระทำความรุนแรงทางร่างกายต่อบุคคลอื่น⁴

⁴ ดูรายละเอียดเพิ่มเติมในภาคผนวก บทที่ 3 หน้า 66

ประสบการณ์การถูกระทำความรุนแรงทางร่างกาย

การกระทำความรุนแรงต่อร่างกาย สามารถสะท้อนออกมาได้หลากหลายรูปแบบ ซึ่งในการศึกษาครั้งนี้แบ่งการกระทำความรุนแรงทางร่างกาย เป็น 6 กลุ่มพฤติกรรม ได้แก่



กลุ่มพฤติกรรมที่ 1
การตบ ต่อย และตะ



กลุ่มพฤติกรรมที่ 2
การใช้วัตถุเขี่ยหรือตี เช่น ไม้เรียว
ไม้แขวนเสื้อ เข็มขัด ไซ้ แล้ เป็นต้น



กลุ่มพฤติกรรมที่ 3
การบีบคอ จับก้นน้ำ
ทำให้สำลักหรือหายใจไม่ออก



กลุ่มพฤติกรรมที่ 4
การใช้ของร้อน จี้ สน นาบ จุดไฟ เผา
รวมถึงน้ำร้อนราด



กลุ่มพฤติกรรมที่ 5
การทำร้ายร่างกายด้วยอาวุธ
เช่น มีด หรือสิ่งเทียมอาวุธ



กลุ่มพฤติกรรมที่ 6
การทำร้ายร่างกายด้วยปืน

จากการสำรวจกลุ่มตัวอย่าง 4,233 คน พบว่าครึ่งหนึ่ง หรือร้อยละ 52.6 เคยมีประสบการณ์ถูกระทำความรุนแรงทางร่างกายมาก่อน โดยพบว่าถูกระทำในกลุ่มที่ 2 หรือถูกใช้วัตถุเขี่ย ตี เช่น ไม้เรียว ไม้แขวนเสื้อ เข็มขัด ไซ้ แล้ มากที่สุด ทั้งนี้ ร้อยละ 29.7 ของกลุ่มตัวอย่างทั้งหมดเคยถูกระทำความรุนแรงทางร่างกายเพียง 1 กลุ่มพฤติกรรม รองลงมาคือ ร้อยละ 17.8 ถูกระทำ 2 กลุ่มพฤติกรรม

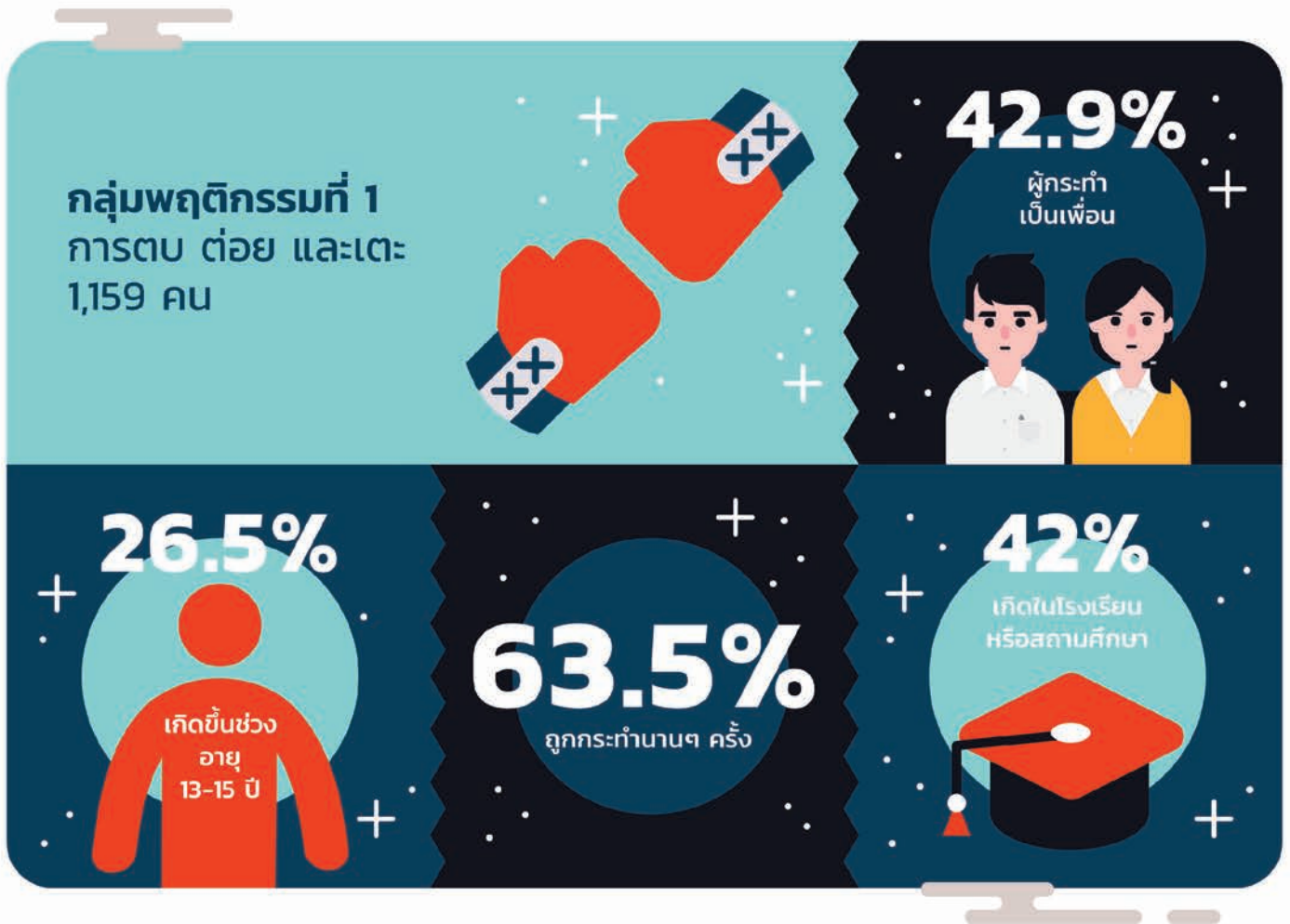

การกระทำความรุนแรงกลุ่มนี้เป็นกลุ่มที่ไม่มีการใช้อาวุธ แต่เป็นการใช้ร่างกายของผู้กระทำ อย่างเช่นการทะเลาะวิวาทที่ทำให้มีการใช้กำลังตบ ต่อย หรือเตะผู้อื่น ซึ่งร้อยละ 72.6 ของกลุ่มตัวอย่างไม่เคยถูกตบ ต่อยหรือเตะ ในช่วงอายุก่อน 18 ปี ทางด้านกลุ่มที่เคยพบว่าส่วนใหญ่เป็นการถูกกระทำนานๆ ครั้ง ร้อยละ 63.5 รองลงมาคือถูกกระทำบางครั้ง ร้อยละ 27.2

สำหรับช่วงอายุที่ถูกกระทำความรุนแรงพบว่า กลุ่มตัวอย่างถูกกระทำความรุนแรงลักษณะนี้ในช่วงอายุประมาณ 13 - 15 ปี ร้อยละ 26.5 และช่วงอายุ 16 - 17 ปี ร้อยละ 25.9 อย่างไรก็ตาม มีกลุ่มตัวอย่างจำนวนหนึ่งเคยถูกกระทำความรุนแรงตั้งแต่ในช่วงวัยเด็กเล็กคือ 1 - 3 ปี ร้อยละ 3 และ ช่วง 4 - 6 ปี ร้อยละ 6.8 ซึ่งเมื่อพิจารณาผู้ที่กระทำความรุนแรง พบว่าเกือบครึ่งหนึ่งของกลุ่มตัวอย่างตอบว่าเพื่อน

ถึงร้อยละ 42.9 รองลงมาคือบิดาหรือมารดาผู้ให้กำเนิด ร้อยละ 12.6 และพี่น้องร่วมบิดาหรือมารดาเดียวกัน ร้อยละ 10.6 ตามลำดับ สำหรับสถานที่เกิดเหตุการณ่นั้น เกิดขึ้นที่โรงเรียนหรือสถานศึกษามากที่สุด ร้อยละ 42 รองลงมาคือที่พักอาศัย ร้อยละ 28.1 และสถานที่สาธารณะ หรือถนน หรือบริเวณพื้นที่เปิดโล่ง เช่น สวนสาธารณะ ลานจอดรถ ร้อยละ 11.3

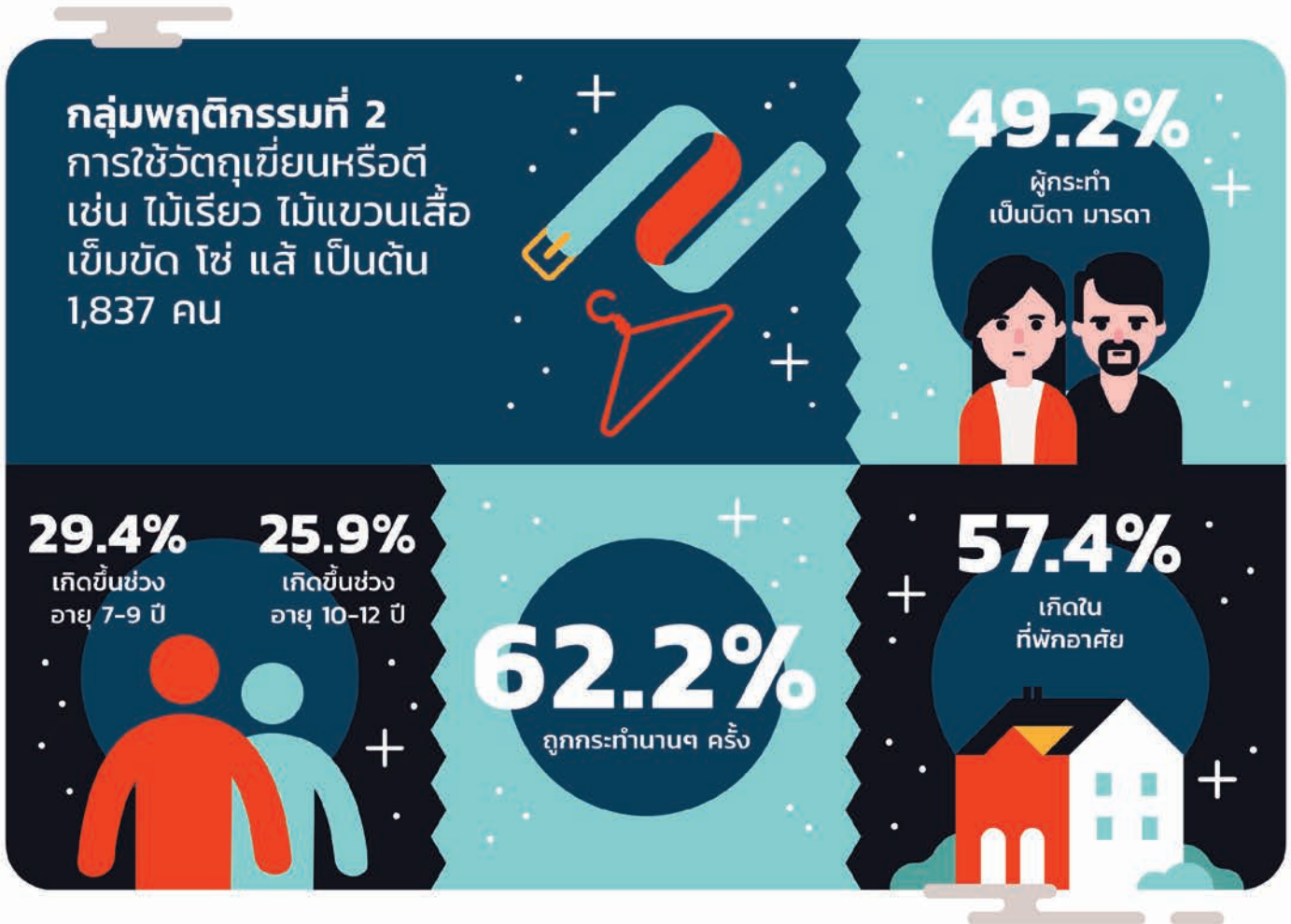

การกระทำความรุนแรงกลุ่มนี้มีการใช้อุปกรณ์กระทำร่วมด้วย เมื่อพิจารณาแล้วการใช้วัตถุเขี่ยบน ตี ในบริบทสังคมไทยมีความเชื่อมโยงกับวัฒนธรรมการสั่งสอนของผู้ใหญ่ต่อผู้น้อย แม้ว่าปัจจุบันจะเริ่มเปลี่ยนแปลงแล้วก็ตาม และจากข้อมูลที่ได้รับในการสำรวจก็เชื่อมโยงกับพฤติกรรมในเชิงดังกล่าว ผลการสำรวจประสบการณ์ความรุนแรงทางร่างกาย พบผู้ถูกเขี่ยบน ตี โดยใช้วัตถุ เช่น ไม้เรียว ไม้แขวนเสื้อ เข็มขัด โซ่ แล้ ในช่วงอายุก่อน 18 ปีมากกว่าการกระทำความรุนแรงกลุ่มอื่น โดยเกือบครึ่งของกลุ่มตัวอย่างเคยถูกเขี่ยบน ตี ซึ่งส่วนใหญ่ถึงร้อยละ 62.2 บอกว่า

การถูกทำร้ายจะเกิดขึ้นนานๆ ครั้ง รองลงมาคือเกิดขึ้นบางครั้ง ร้อยละ 27.5 และพบว่าส่วนใหญ่มีจำนวนครั้งค่อนข้างมาก โดยมีกลุ่มผู้ถูกกระทำรวม 3 ครั้งขึ้นไปจนถึงมากกว่า 10 ครั้ง รวมร้อยละ 39.7 และผู้ที่เคยถูกกระทำแต่ไม่แน่ใจจำนวนครั้ง ร้อยละ 30 สำหรับช่วงอายุที่ถูกกระทำ ในบรรดาพฤติกรรมความรุนแรงทางร่างกายทุกลักษณะ มีเพียงการรุกรุมพฤติกรรมลักษณะที่ถูกใช้วัตถุเขี่ยบนตีนี้ ที่กลุ่มตัวอย่างบอกว่าเกิดเหตุการณ์ขึ้นตั้งแต่อยู่ในวัยประถมศึกษาตอนต้นมากกว่าช่วงอื่น โดยร้อยละ 29.4 ถูกกระทำในช่วงอายุ 7 - 9 ปี ซึ่งใกล้เคียงกับช่วงอายุ

10 - 12 ปี ที่ร้อยละ 25.9 นอกจากนี้มีกลุ่มตัวอย่างร้อยละ 3.3 เคยถูกกระทำความรุนแรงตั้งแต่ในช่วงวัยเด็กเล็กคือ 1 - 3 ปี ซึ่งเมื่อพิจารณาผู้กระทำความรุนแรง พบว่าประมาณครึ่งหนึ่งจะให้ข้อมูลว่าบิดามารดาผู้ให้กำเนิดเป็นผู้กระทำคิดเป็นร้อยละ 49.2 รองลงมาคือ ครูอาจารย์ ร้อยละ 26.1 และญาติ ร้อยละ 9.8 ตามลำดับ สอดคล้องกับสถานที่เกิดเหตุการณ์ที่ส่วนใหญ่จะเกิดขึ้นภายในที่พิศอกอาศัย ร้อยละ 57.4 รองลงมาคือโรงเรียนหรือสถานศึกษา ร้อยละ 31.1

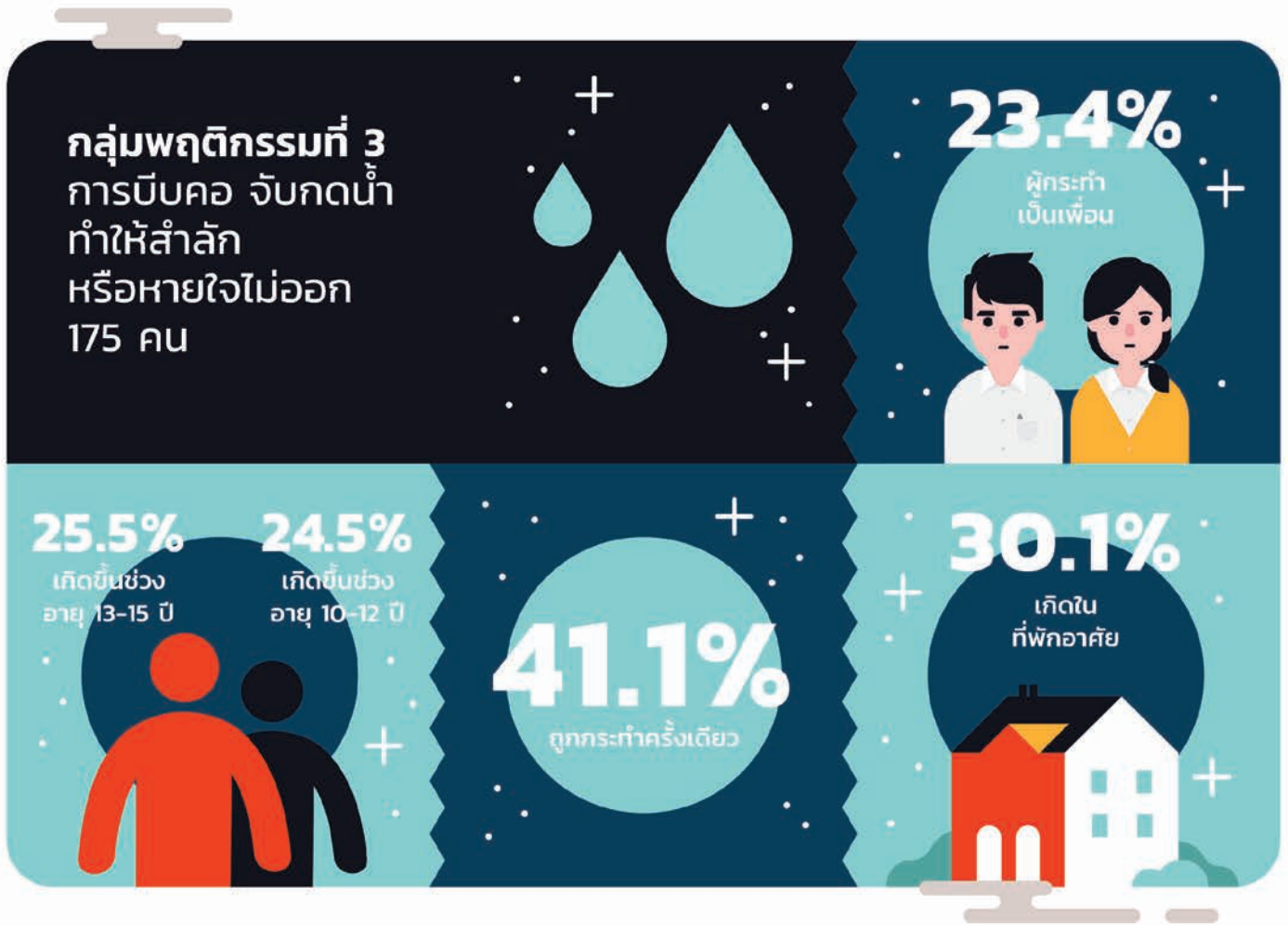

การกระทำความรุนแรงทางร่างกาย ด้วยการบีบบค จับกดน้ำ ทำให้สำลักหรือหายใจไม่ออก เป็นการกระทำที่แสดงถึงเจตนาการทำร้ายอย่างชัดเจน ซึ่งมีเพียง 175 คน หรือร้อยละ 4.1 เท่านั้นที่เคยถูกกระทำความรุนแรงลักษณะดังกล่าว สำหรับกลุ่มที่เคยถูกกระทำความรุนแรงในลักษณะนี้ โดยร้อยละ 41.1 ถูกกระทำเพียงแค่ครั้งเดียว

สำหรับช่วงอายุที่เกิดเหตุการณ์ พบว่าเป็นช่วงอายุ 13 - 15 ปี ร้อยละ 25.5 และช่วงอายุ 10 - 12 ปี ร้อยละ 24.5 ใกล้เคียงกัน ซึ่งบุคคลที่เป็นผู้กระทำนั้นเป็นกลุ่มเพื่อนมากที่สุด ร้อยละ 23.4 รองลงมาคือ คู่รักหรืออดีตคู่รัก คนในละแวกบ้านหรือคนในชุมชน และพี่น้องต่างบิดาหรือมารดา ในสัดส่วนที่ใกล้เคียงกันประมาณร้อยละ 10 - 11

และเมื่อพิจารณาสถานที่เกิดเหตุการณ์ พบว่า เหตุการณ์จะเกิดขึ้นในที่พักอาศัยมากที่สุด ร้อยละ 30.1 รองลงมาคือโรงเรียนหรือสถานศึกษา ร้อยละ 22.3 นอกนั้นเป็นสถานที่อื่น เช่น ที่สาธารณะ สถานที่เปลี่ยว สถาบันเชิงห้างสรรพสินค้า ในสัดส่วนที่ใกล้เคียงกัน



ในส่วนของความรุนแรงทางร่างกาย กลุ่มที่เคยถูกใช้ของร้อน จี ลน นาบ จุดไฟ เผา รวมถึงน้ำร้อนราด พบเพียง 142 คน คิดเป็นร้อยละ 3.4 ของกลุ่มตัวอย่างทั้งหมด โดยถูกระทำเพียงครั้งเดียวมากที่สุด ร้อยละ 33.8 รองลงมาคือถูกระทำ 6 - 10 ครั้ง ร้อยละ 21.6 ส่วนช่วงอายุที่ถูกกระทำมากที่สุด คือ ช่วงอายุ 10 - 12 ปี ร้อยละ 33.7 รองลง

มาคือ 13 - 15 ปี ร้อยละ 26.3 สำหรับบุคคล ที่กระทำความรุนแรงเหล่านั้น พบว่า เป็นกลุ่ม เพื่อนมากที่สุด ร้อยละ 32.2 รองลงมา คือ ญาติ ร้อยละ 9.5 ซึ่งมีสัดส่วนที่ ใกล้เคียงกับพี่น้องต่างบิดา หรือมารดา ร้อยละ 9 สอดคล้องกับสถานที่เกิดเหตุการณ์ที่เกิดขึ้น ที่โรงเรียนหรือสถานศึกษามากที่สุด ร้อยละ 32.6 รองลงมาคือที่พักอาศัย ร้อยละ 22.3

นอกนั้นเป็นสถานที่อื่น เช่น ที่สาธารณะ สถานที่เปลี่ยว สถานที่บันเทิง ห้างสรรพสินค้า ในสัดส่วนที่ใกล้เคียงกัน

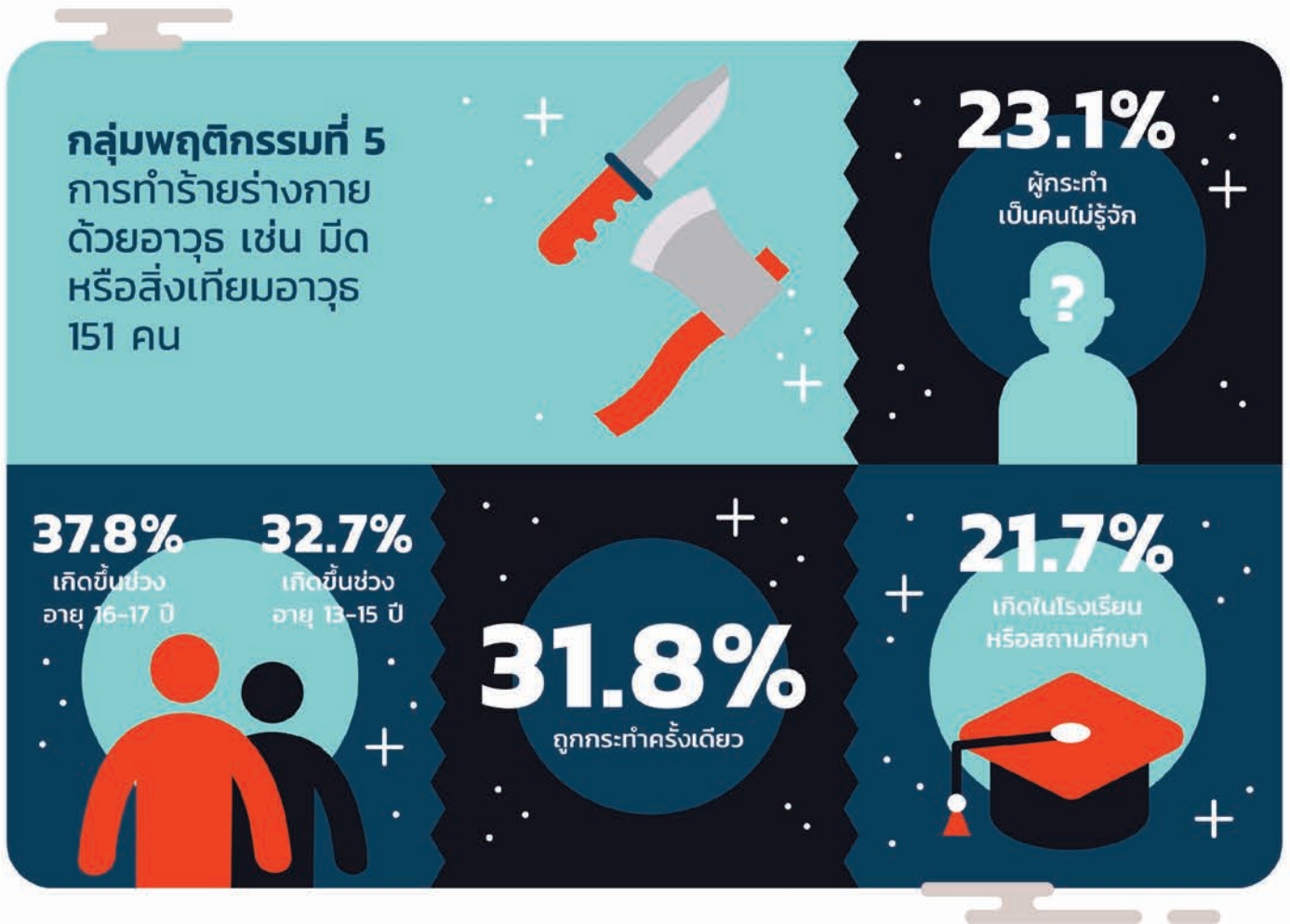

สำหรับการทำร้ายร่างกายด้วยอาวุธ เช่น มีด หรือสิ่งเทียมอาวุธ มักเชื่อมโยงกับการทะเลาะวิวาทกันในกลุ่มเพื่อนหรือคู่อริ ในช่วงวัยรุ่น ซึ่งผลสำรวจการประสพความรุนแรงทางร่างกายลักษณะนี้พบเพียง 151 คนเท่านั้น ที่เคยถูกทำร้ายร่างกายด้วยอาวุธ เช่น มีด หรือสิ่งเทียมอาวุธ คิดเป็นร้อยละ 3.6 ของกลุ่มตัวอย่างทั้งหมด โดยเคยถูกกระทำครั้งเดียว

มากที่สุด ร้อยละ 31.8 รองลงมาคือ 3 - 5 ครั้ง ร้อยละ 14.6

การถูกทำร้ายกลุ่มนี้มักเกิดขึ้นกับวัยรุ่นมากกว่าวัยเด็ก โดยเมื่อพิจารณาช่วงอายุ พบว่าช่วงอายุที่ถูกกระทำมากที่สุดคือ ช่วงอายุ 16 - 17 ปี ร้อยละ 37.8 ซึ่งใกล้เคียงกับช่วงอายุ 13 - 15 ปี ที่ร้อยละ 32.7 โดยผู้ที่กระทำความรุนแรงเป็นกลุ่มคนไม่รู้จัก

มากที่สุด ร้อยละ 23.1 รองลงมาคือเพื่อน ร้อยละ 19.6 และเกิดเหตุการณ์ขึ้นที่โรงเรียน หรือสถานศึกษามากที่สุด ร้อยละ 21.7 รองลงมาคือที่พักอาศัย ร้อยละ 18.3 ซึ่งใกล้เคียงกับที่เกิดเหตุในสถานที่สาธารณะ ถนนบริเวณพื้นที่เปิดโล่ง เช่น สวนสาธารณะ ลานจอดรถ ร้อยละ 17.1



การทำร้ายร่างกายด้วยปืนนั้นเป็นความรุนแรงถึงขั้นมุ่งหมายชีวิต ผลการสำรวจประสบการณ์ความรุนแรงทางร่างกายลักษณะนี้ พบว่ามีเพียง 81 คน คิดเป็นร้อยละ 1.9 ของกลุ่มตัวอย่างทั้งหมดที่เคยประสบ ในจำนวนนี้พบว่าส่วนใหญ่ถึง 25 คน ถูกกระทำ 6 - 10 ครั้ง รองลงมาคือครั้งเดียว 20 คน โดยอายุที่ถูกกระทำพบว่า

ถูกระทำในช่วงอายุ 16 - 17 ปี มากที่สุด 38 คน รองลงมาคือ ช่วงอายุ 13 - 15 ปี 28 คน และเมื่อพิจารณาถึงผู้กระทำ มี 26 คน ตอบว่าถูกระทำโดยคนไม่รู้จัก รองลงมา 20 คน คือเพื่อนเป็นผู้กระทำและผู้ดูแล เช่น พี่เลี้ยง 17 คน ตามลำดับ ส่วนสถานที่เกิดเหตุการณ์นั้น มีผู้ตอบว่าเกิดเหตุที่ที่พักอาศัยมากที่สุด 27 คน รองลงมา

คือโรงเรียนหรือสถานศึกษา 24 คน และสถานที่สาธารณะ ถนน บริเวณพื้นที่เปิดโล่ง เช่น สวนสาธารณะ ลานจอดรถ 22 คน ตามลำดับ

การขอความช่วยเหลือ



จากการสำรวจ พบว่า ประมาณครึ่งหนึ่งของกลุ่มตัวอย่างทั้งหมด คือ 2,228 คน เคยมีประสบการณ์ถูกกระทำ ความรุนแรงทางร่างกายอย่างน้อย 1 กลุ่มพฤติกรรม และร้อยละ 54.5 ของกลุ่มที่เคยถูกกระทำนี้รู้จักช่องทางการขอความช่วยเหลือ อย่างไรก็ตามส่วนใหญ่ถึงร้อยละ 81.4 ของเด็กที่ถูกกระทำ ความรุนแรงไม่ได้ขอความช่วยเหลือ มีเพียงร้อยละ 18.6 เท่านั้นที่ขอความช่วยเหลือ โดยจะขอความช่วยเหลือจากตำรวจ เจ้าหน้าที่งานหรือเจ้าหน้าที่รัฐที่ดูแลความสงบปลอดภัย รองลงมาคือ หมอ พยาบาล หรือบุคลากรทางการแพทย์ และเมื่อเกิดเหตุการณ์ความรุนแรงขึ้น ประมาณครึ่งหนึ่งได้เล่าให้บุคคลอื่นฟัง โดยในจำนวนนี้ร้อยละ 28.7 ได้เล่าให้มารดาฟัง รองลงมาคือเพื่อน ร้อยละ 20.1 และบิดา ร้อยละ 19.2

การพบเห็น หรือ การรับรู้เหตุการณ์

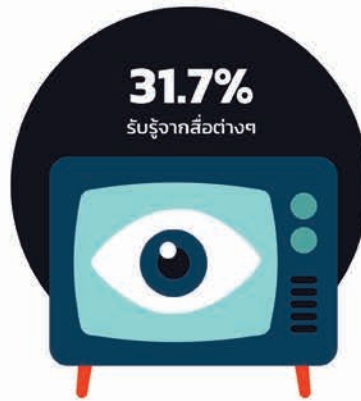

สำหรับประสบการณ์ในการพบเห็นหรือรับรู้เหตุการณ์ความรุนแรงทางร่างกาย ทั้ง 6 กลุ่มพฤติกรรมที่เกิดขึ้น พบว่า ส่วนใหญ่กลุ่มตัวอย่างเคยพบเห็นหรือรับรู้การกระทำ ความรุนแรงในลักษณะการตบ ต่อย เตะ มากที่สุด ร้อยละ 71 รองลงมาคือ ใช้วัตถุเฉียบ ตี ร้อยละ 63.7 โดยแหล่งการพบเห็นหรือรับรู้พฤติกรรมรุนแรงต่อร่างกายมากที่สุดคือรับรู้จากสื่อต่างๆ ร้อยละ 31.7 รองลงมาคือเห็นจากเพื่อนหรือคนใกล้ชิด ร้อยละ 27.4 ซึ่งมีสัดส่วนที่ใกล้เคียงกับเห็นจากบุคคลไม่รู้จัก ร้อยละ 26.9 แต่ที่น่ากังวลคือกว่าร้อยละ 13.4 ตอบว่าพบเห็นจากกระทำของคนในครอบครัว โดยลักษณะพฤติกรรมการตบ ต่อย เตะ และการใช้วัตถุเฉียบ ตี จะเป็นการพบเห็นจากเพื่อนหรือคนใกล้ชิดมากกว่าแหล่งอื่นถึงร้อยละ 34.7 และสำหรับกลุ่มพฤติกรรมทำร้ายร่างกายด้วยอาวุธ เช่น มีด หรือสิ่งเทียมอาวุธ จะพบเห็นการกระทำโดยบุคคลไม่รู้จักถึงร้อยละ 64.1

การกระทำ ความรุนแรงทาง ร่างกายต่อบุคคลอื่น



ผลการสำรวจพฤติกรรมการกระทำ ความรุนแรงต่อบุคคลอื่นในช่วงอายุก่อน 18 ปีนั้น พบว่า ส่วนใหญ่แล้วกลุ่มตัวอย่างไม่เคยทำพฤติกรรมรุนแรงทางร่างกายต่อบุคคลอื่น ซึ่งเมื่อพิจารณาเฉพาะผู้ที่ตอบว่าเคยกระทำ ความรุนแรงทางร่างกายต่อบุคคลอื่นที่มี 1,846 คน หรือคิดเป็นร้อยละ 43.6 ของกลุ่มตัวอย่างทั้งหมดนั้น พบว่าพฤติกรรมที่มีการกระทำมากที่สุด ร้อยละ 90.3 รองลงมาคือการใช้วัตถุเฉียบ ตีผู้อื่น ร้อยละ 49.4 และการทำร้ายร่างกายด้วยอาวุธ เช่น มีด หรือสิ่งเทียมอาวุธ ร้อยละ 8.3 ตามลำดับ ซึ่งมีสัดส่วนที่ใกล้เคียงกับ บีบคอ จับก้นน้ำ ทำให้สำลักหรือหายใจไม่ออก ร้อยละ 8.2

บทที่ 4

การกระทำความรุนแรงทางเพศ

การกระทำความรุนแรงทางเพศ คือ การกระทำใดๆ ก็ตามที่มุ่งหวังให้ตอบสนองความต้องการทางเพศที่เกิดขึ้นโดยการข่มขู่ บังคับหรือหลอกล่อ ชักชวนด้วยสิ่งตอบแทน ซึ่งครอบคลุมตั้งแต่การใช้กิริยาวาจาแทะโลม มีเจตนาในทางขู้สาว การเกี้ยวพาราสี การใช้สายตาโลมเลีย มีเจตนาไปในทางขู้สาว การชักชวนให้มีเพศสัมพันธ์โดยการข่มขู่ การแตะต้องสัมผัสเพื่อตอบสนองความต้องการทางเพศของผู้กระทำ การทำอนาจาร ข่มขืนกระทำชำเรา และการทำร้ายทางเพศ โดยแบ่งการสำรวจเป็น 4 ประเด็น ได้แก่ ประสบการณ์ในการถูกกระทำความรุนแรงทางเพศ การขอความช่วยเหลือเมื่อถูกกระทำความรุนแรงทางเพศ การพบเห็นหรือการรับรู้เหตุการณ์การกระทำความรุนแรงทางเพศ และการเป็นผู้กระทำความรุนแรงทางเพศต่อบุคคลอื่น⁵

⁵ ดูรายละเอียดเพิ่มเติมในภาคผนวก บทที่ 4 หน้า 82

ประสบการณ์การถูกระทำความรุนแรงทางเพศ

ในการศึกษานี้แบ่งการกระทำความรุนแรงทางเพศเป็น 6 กลุ่มพฤติกรรม ได้แก่



กลุ่มพฤติกรรมที่ 1

การทำอนาจาร ลวนลาม ลูบไล้
จับต้องร่างกายในทางเพศแบบไม่เหมาะสม
โดยไม่ได้รับอนุญาต (แต่ไม่ถึงขั้นพยายาม
หรือบังคับให้มีเพศสัมพันธ์)



กลุ่มพฤติกรรมที่ 2

การพยายามมีเพศสัมพันธ์โดยใช้กำลังบังคับ
แต่ทำไม่สำเร็จ



กลุ่มพฤติกรรมที่ 3

การพยายามมีเพศสัมพันธ์โดยการล่อลวง
แต่ทำไม่สำเร็จ



กลุ่มพฤติกรรมที่ 4

การกดดัน ข่มขู่ คุกคาม
ให้ยอมมีเพศสัมพันธ์



กลุ่มพฤติกรรมที่ 5

การล่อลวงให้ยอมมีเพศสัมพันธ์



กลุ่มพฤติกรรมที่ 6

การใช้กำลังบังคับให้มีเพศสัมพันธ์

จากการสำรวจกลุ่มตัวอย่าง 4,233 คน พบว่า ร้อยละ 85.2 ของกลุ่มตัวอย่างไม่เคยมีประสบการณ์ถูกระทำความรุนแรงทางเพศเลย โดยมีเพียงร้อยละ 9.6 ของกลุ่มตัวอย่างที่เคยถูกระทำความรุนแรงทางเพศ 1 กลุ่มพฤติกรรม รองลงมาคือร้อยละ 2.4 ถูกระทำ 2 กลุ่มพฤติกรรม โดยในจำนวนผู้ที่เคยถูกระทำนั้น ส่วนใหญ่ให้ข้อมูลว่าเป็นการทำอนาจาร ลวนลาม ลูบไล้ จับต้องร่างกายในทางเพศแบบไม่เหมาะสม โดยไม่ได้รับอนุญาต (แต่ไม่ถึงขั้นพยายามหรือบังคับให้มีเพศสัมพันธ์) มากที่สุด และเกิดขึ้นในช่วงวัยรุ่นมากที่สุด อย่างไรก็ตาม พบกลุ่มตัวอย่างรายงานว่าถูกระทำความรุนแรงทางเพศในช่วงวัยเด็ก 1 - 9 ปี ในทุกลักษณะพฤติกรรม สำหรับข้อมูลที่น่าสนใจเป็นพิเศษคือการถูกกดดัน ข่มขู่ คุกคาม ให้ยอมมีเพศสัมพันธ์ พบว่าผู้กระทำส่วนใหญ่คือบิดาหรือมารดาเลี้ยง และมีผู้ถูกระทำถึง 36 คน ที่รายงานว่าเกิดขึ้นถึง 6 ครั้งขึ้นไป

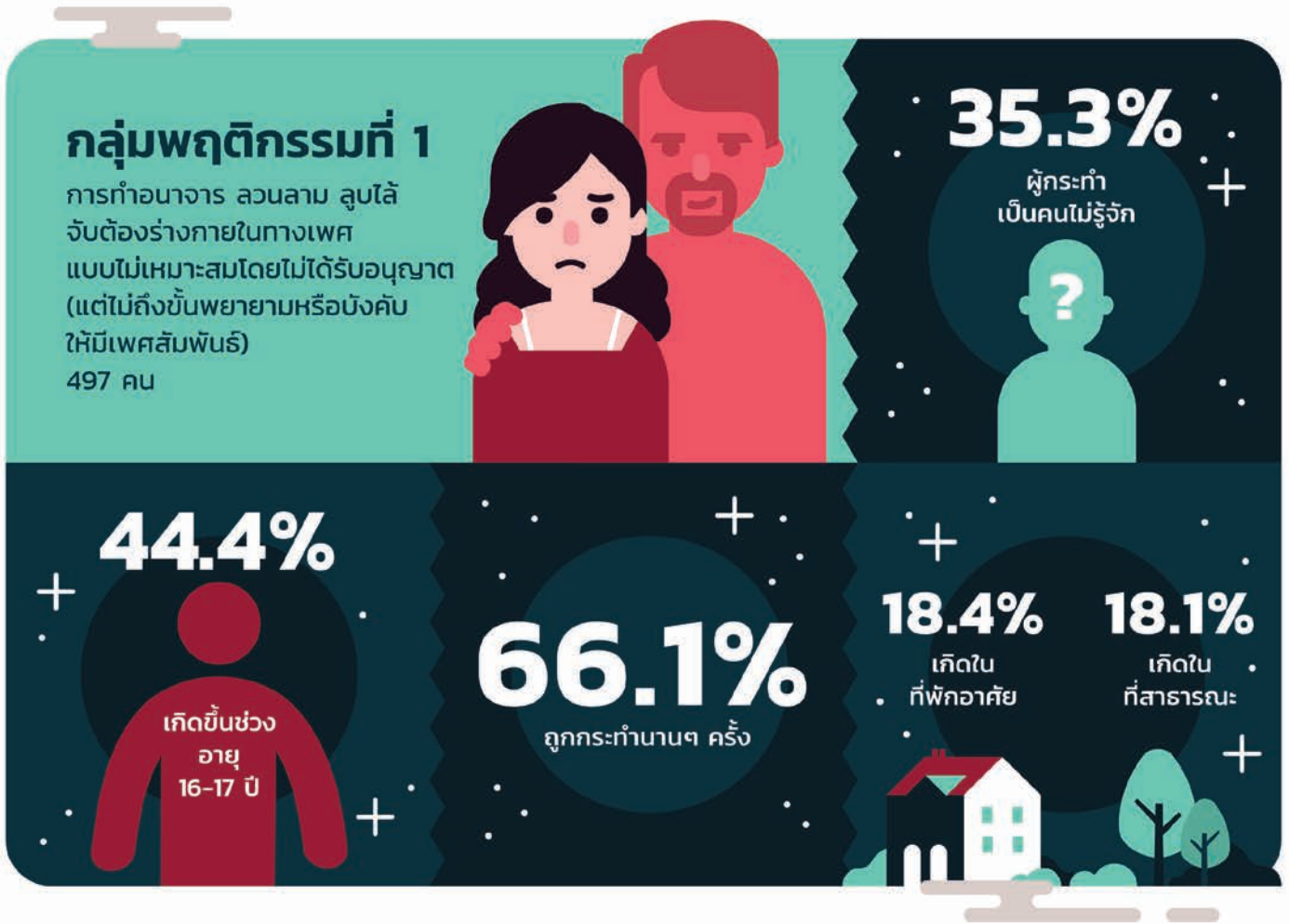

ผลการสำรวจ พบว่า มีกลุ่มตัวอย่าง
 ส่วนน้อยเพียง 497 คน เท่านั้นที่มีประสบการณ์
 ถูกกระทำความรุนแรงทางเพศในลักษณะนี้
 คิดเป็นร้อยละ 11.7 ของกลุ่มตัวอย่างทั้งหมด
 สำหรับจำนวนครั้งที่เกิดขึ้นพบว่า เคยถูก
 กระทำครั้งเดียว มากที่สุด ร้อยละ 38.9
 และมีร้อยละ 18.2 ไม่แน่ใจจำนวนครั้ง

ทางด้านอายุที่เกิดเหตุการณ์ พบว่า เกิดขึ้น
 ในช่วงอายุ 16 - 17 ปี ถึงร้อยละ 44.4
 รองลงมาคือ ช่วงอายุ 13 - 15 ปี ร้อยละ
 25.4 โดยบุคคลที่เป็นผู้กระทำความรุนแรง
 ทางเพศลักษณะนี้มากที่สุดคือ คนไม่รู้จัก
 ร้อยละ 35.3 รองลงมาคือเพื่อน ร้อยละ 17.2
 ส่วนสถานที่เกิดเหตุการณ์พบคำตอบที่

ใกล้เคียงกัน ได้แก่ ที่พัทลุง ร้อยละ 18.4
 สถานที่สุราษฎร์ธานี ถนน บริเวณพื้นที่เปิดโล่ง
 เช่น สวนสาธารณะ ลานจอดรถ ร้อยละ 18.1
 โรงเรียนหรือสถานศึกษา ร้อยละ 16.8 และ
 ในยานพาหนะ ทั้งพาหนะส่วนบุคคลและ
 ขนส่งสาธารณะ ร้อยละ 15.3

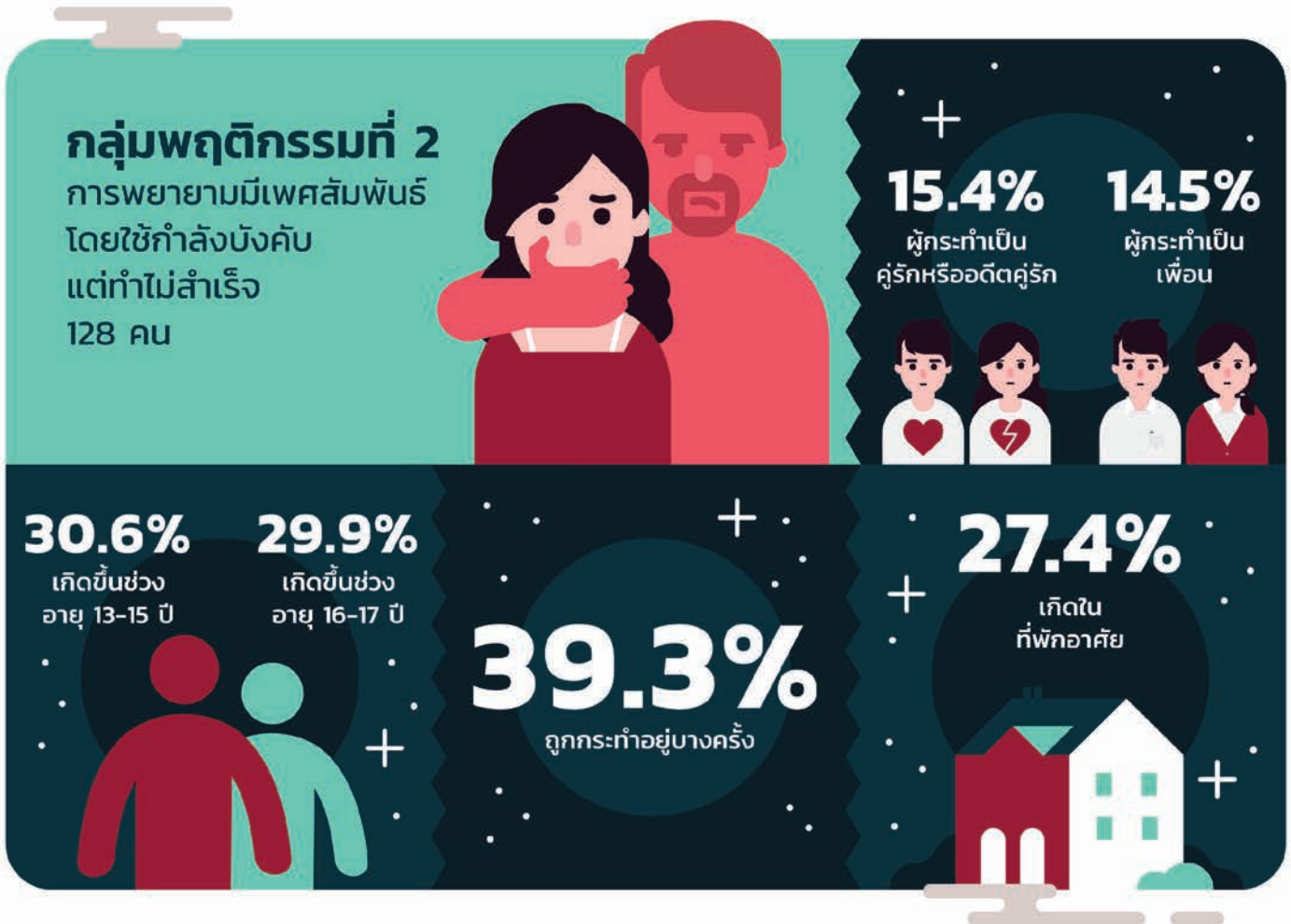

สำหรับการพยายามมีเพศสัมพันธ์โดยใช้กำลังบังคับ แต่กระทำไม่สำเร็จ พบว่ามีเพียงร้อยละ 3 ของกลุ่มตัวอย่างหรือ 128 คนเท่านั้นที่มีประสบการณ์เคยถูกกระทำ ความรุนแรงทางเพศในลักษณะนี้ ในส่วนของจำนวนครั้งที่เกิดขึ้น พบว่า เป็นการถูกกระทำครั้งเดียว ร้อยละ 29.8 แต่ที่พบมากรองลงมา

คือถูกกระทำถึง 6 - 10 ครั้ง ร้อยละ 24.2 ส่วนอายุที่เกิดเหตุการณ์ ได้แก่ ช่วงอายุ 13 - 15 ปี ร้อยละ 30.6 ใกล้เคียงกับช่วง 16 - 17 ปี ร้อยละ 29.9 สำหรับผู้ที่กระทำ พบว่าเป็นคู่รักหรืออดีตคู่รักมากที่สุด ร้อยละ 15.4 สัดส่วนใกล้เคียงกันคือผู้กระทำเป็นเพื่อน ร้อยละ 14.5 ด้านสถานที่เกิดเหตุการณ์

พบว่าเกิดขึ้นในที่พักอาศัยมากที่สุด ร้อยละ 27.4 รองลงมาคือ โรงเรียนหรือสถานศึกษา ร้อยละ 11.9 สถานที่เปลี่ยว ร้อยละ 11.5 และสถานที่สาธารณะ ร้อยละ 10.6

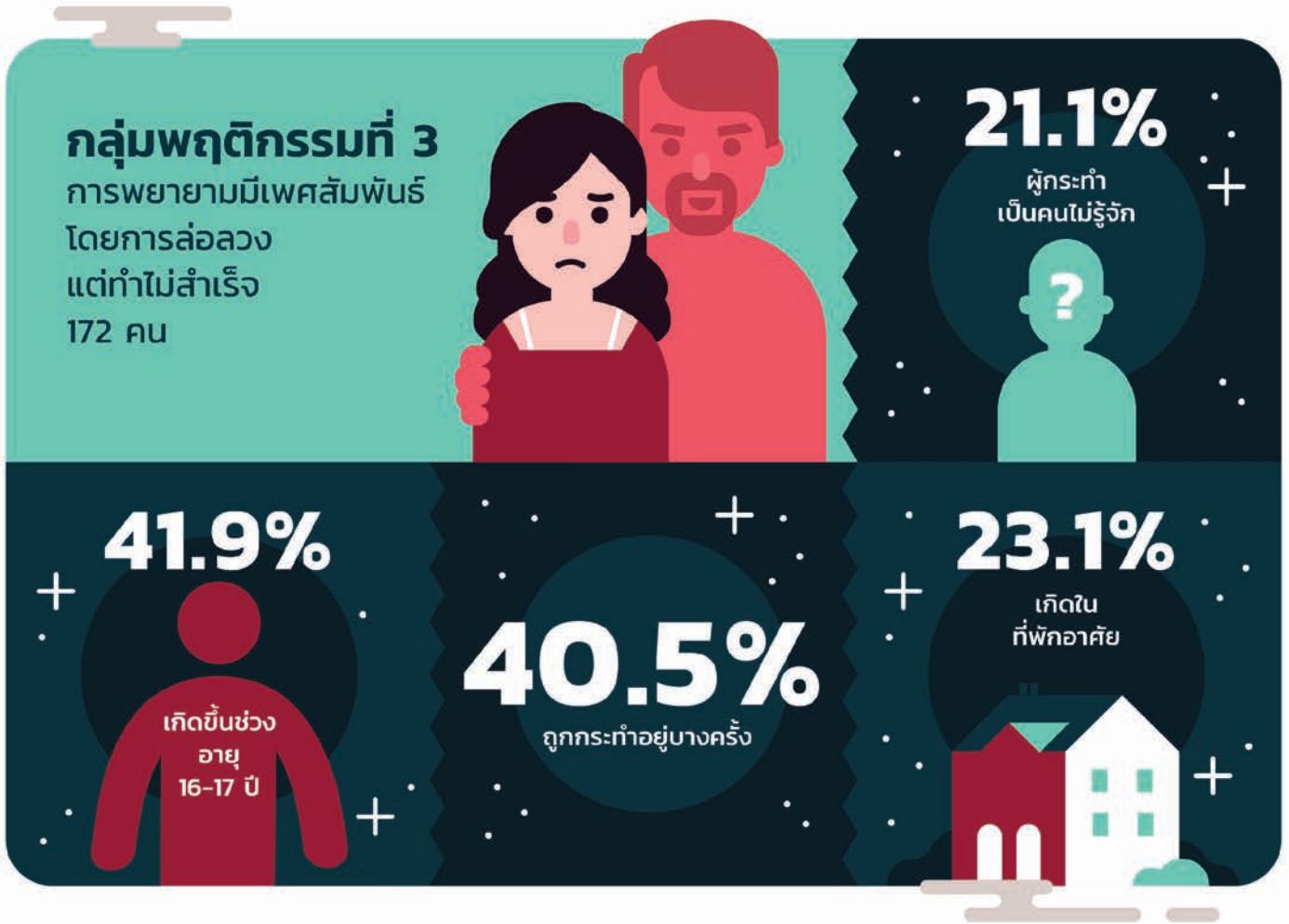

ผลการสำรวจในกลุ่มพฤติกรรมที่ 3 นี้ พบว่า มีกลุ่มตัวอย่างเพียง 172 คน หรือ ร้อยละ 4.1 ที่เคยถูกระทำความรุนแรงทางเพศในลักษณะนี้ สำหรับจำนวนครั้งที่ถูกระทำพบว่า ในจำนวนนี้ถูกระทำครั้งเดียวมากที่สุด ร้อยละ 27.4 แต่รองลงมาคือ เป็น 6 - 10 ครั้ง ถึงร้อยละ 20.2 ด้านอายุที่

เกิดเหตุการณ์ เกิดขึ้นในช่วงอายุ 16 - 17 ปี มากที่สุดถึงร้อยละ 41.9 รองลงมาคือ ช่วงอายุ 13 - 15 ปี ร้อยละ 28.1 สำหรับ ผู้ที่กระทำความรุนแรงส่วนใหญ่ คือ คนไม่รู้จักร้อยละ 21.1 รองลงมาคือ คู่รักหรืออดีตคู่รัก ร้อยละ 17.7 ซึ่งใกล้เคียงกับกลุ่มเพื่อน ร้อยละ 15.6 และคนในละแวกบ้าน ร้อยละ 11.4

ส่วนสถานที่เกิดเหตุการณ์พบว่าเกิดเหตุ ในที่พักอาศัยมากที่สุด ร้อยละ 23.1 รองลงมา คือ สถานที่สาธารณะ ถนน บริเวณพื้นที่เปิดโล่ง เช่น สวนสาธารณะ ลานจอดรถ ร้อยละ 13 โรงเรียนหรือสถานศึกษา ร้อยละ 11.2 และ สถานที่เปลี่ยว ร้อยละ 10.8

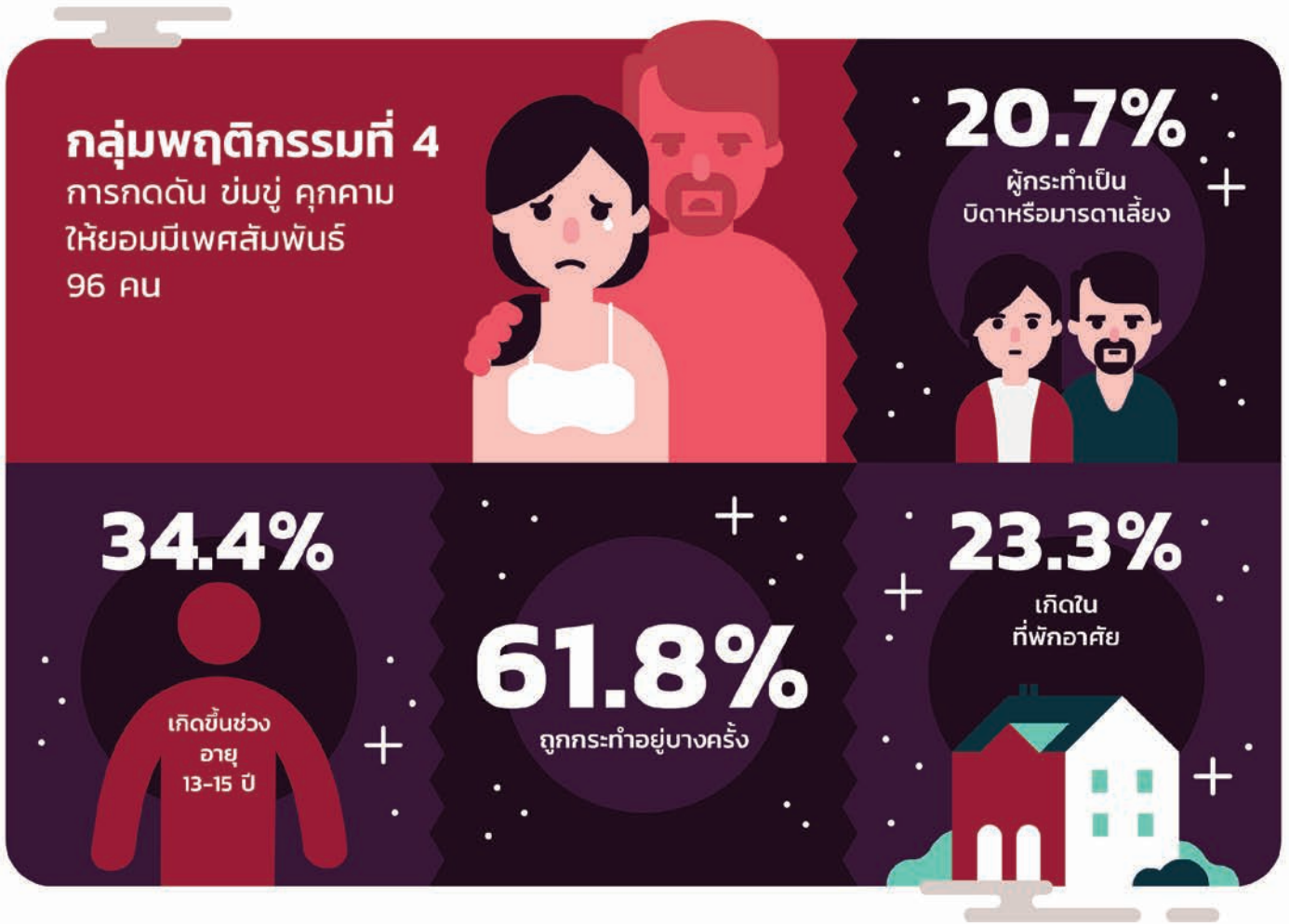

สำหรับประสบการณ์ถูกกดขี่ ข่มขู่ คุกคาม ให้ยอมมีเพศสัมพันธ์ ผลการสำรวจพบว่า มีเพียง 96 คน หรือคิดเป็นร้อยละ 2.3 ของกลุ่มตัวอย่างทั้งหมดเท่านั้นที่เคยถูกระทำความรุนแรงทางเพศในลักษณะนี้ เมื่อพิจารณาจำนวนครั้งที่ถูกระทำ พบว่ามีถึงร้อยละ 28.6 ที่ถูกระทำ 6 - 10 ครั้ง

และร้อยละ 26.4 ช่วง 3 - 5 ครั้ง โดยเกิดขึ้นในช่วงอายุ 13 - 15 ปี มากที่สุด ร้อยละ 34.4 รองลงมาคือ 16 - 17 ปี ร้อยละ 27.9 ส่วนบุคคลที่เป็นผู้กระทำความรุนแรงทางเพศในกลุ่มนี้ พบว่าเป็นบิดาหรือมารดาเลี้ยงมากที่สุด ร้อยละ 20.7 รองลงมาคือ เพื่อน ร้อยละ 12.1 และคูรักหรืออดีตคูรัก ร้อยละ 11.6

สอดคล้องกับสถานที่เกิดเหตุการณ์ที่เกิดขึ้น ณ ที่พักอาศัย มากที่สุด ร้อยละ 23.3 รองลงมาคือ โรงเรียนหรือสถานศึกษา ร้อยละ 15.3 และที่น่าสนใจคือมีผู้รายงานว่าเกิดเหตุการณ์ขึ้นที่ร้านเกมถึงร้อยละ 12.7

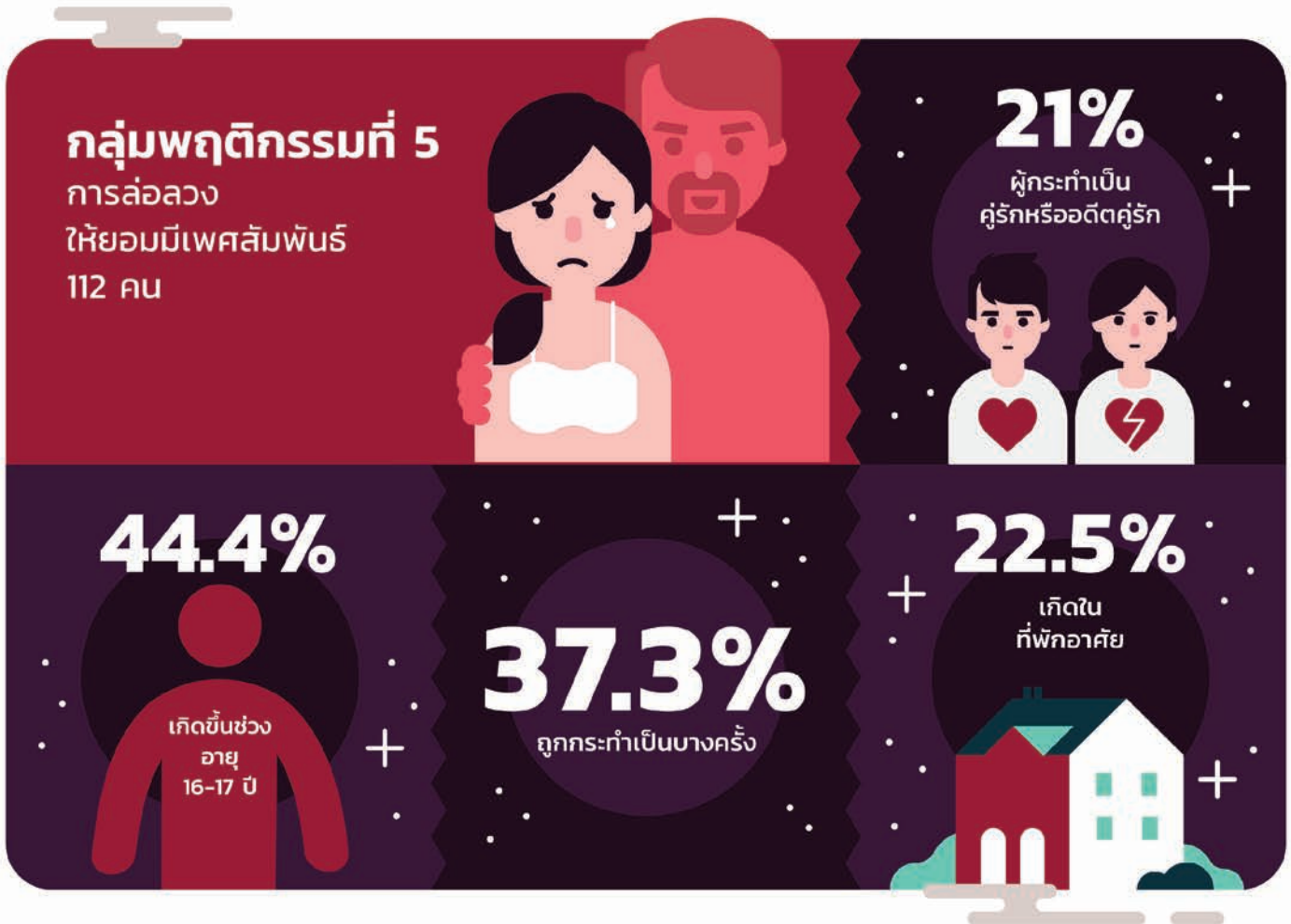

ทางการถูกกระทำ ความรุนแรงทางเพศโดยการล่อลวงให้ยอมมีเพศสัมพันธ์ ผลการสำรวจพบว่า กลุ่มตัวอย่างส่วนน้อยเพียง 112 คน เท่านั้น ที่เคยถูกกระทำ ความรุนแรงทางเพศในลักษณะนี้ คิดเป็นร้อยละ 2.6 ของกลุ่มตัวอย่างทั้งหมด เมื่อพิจารณาจำนวนครั้งที่เกิดจะพบว่า

เป็นการถูกกระทำครั้งเดียวมากที่สุด ร้อยละ 23.4 รองลงมาคือผู้ตอบถูกกระทำ แต่ไม่แน่ใจจำนวนครั้ง ร้อยละ 19.8 ด้านช่วงอายุมีถึงร้อยละ 44 ตอบว่าถูกกระทำในช่วงอายุ 16 - 17 ปี รองลงมาคือ ร้อยละ 26.3 เป็นช่วงอายุ 13 - 15 ปี สำหรับผู้ที่กระทำ พบว่า เป็นคู่รักหรือ

อดีตคู่รัก มากที่สุด ร้อยละ 21 รองลงมาคือเพื่อน ร้อยละ 17.2 และคนในละแวกบ้านหรือคนในชุมชน ร้อยละ 15.6 ซึ่งเหตุการณ์เกิดขึ้นในที่พักอาศัยมากที่สุด ร้อยละ 22.5 รองลงมาคือ สถานที่เปลี่ยว ร้อยละ 11.8 และในยานพาหนะ ร้อยละ 10.3



จากผลการสำรวจพบว่า มีเพียง 75 คนเท่านั้นที่เคยถูกใช้กำลังบังคับให้มีเพศสัมพันธ์ ซึ่งคิดเป็นร้อยละ 1.8 ของกลุ่มตัวอย่างทั้งหมด แต่ที่น่าตกใจคือในจำนวนนี้ มี 22 คนที่เคยถูกระทำถึง 6 - 10 ครั้ง รองลงมาคือ 3 - 5 ครั้ง อีก 14 คน

ที่น่าเป็นกังวลอย่างมาก คือเหตุการณ์นี้ถือเป็นเหตุการณ์ที่มีระดับความรุนแรง

มากที่สุดเมื่อเทียบกับกลุ่มพฤติกรรม ความรุนแรงทางเพศกลุ่มอื่น แต่กลับเกิดเหตุการณ์ตั้งแต่วัยปฐมศึกษาตอนปลาย ในช่วงอายุ 10 - 12 ปี มากที่สุด ถึง 30 คน อีก 29 คน เกิดขึ้นในช่วงอายุ 16 - 17 ปี ซึ่งมีจำนวนใกล้เคียงกับในช่วง 13 - 15 ปี 24 คน โดยผู้กระทำพบว่าเป็นคู่รักหรืออดีตคู่รักมากที่สุด รองลงมาคือเพื่อน รวมถึงพี่น้อง

ต่างบิดามารดา พี่น้องร่วมบิดามารดา และคนในละแวกบ้านในสัดส่วนใกล้เคียงกัน ซึ่งสถานที่เกิดเหตุการณ์ ส่วนใหญ่เกิดขึ้นในที่พักอาศัย โรงเรียนหรือสถานศึกษา และสถานที่สาธารณะ ร้านเกม ห้างสรรพสินค้าตามลำดับ

การขอความช่วยเหลือ



จากกลุ่มตัวอย่างทั้งหมด มีผู้ที่มีประสบการณ์ถูกกระทำรุนแรงทางเพศอย่างน้อย 1 กลุ่มพฤติกรรม รวมทั้งสิ้น 626 คน ซึ่งในจำนวนนี้พบว่า ร้อยละ 65.5 รู้จักช่องทางในการขอความช่วยเหลือ อย่างไรก็ตามมีถึงร้อยละ 72.2 ที่ไม่ได้มีการขอความช่วยเหลือใดๆ ในส่วนน้อยที่มีการขอความช่วยเหลือ จะเป็นการติดต่อตำรวจหรือเจ้าพนักงาน หรือเจ้าหน้าที่รัฐที่ดูแลความสงบปลอดภัย มากที่สุดถึง ร้อยละ 47.2 รองลงมาคือ สายด่วนขอความช่วยเหลือ นอกจากนี้ยังพบว่า ประมาณครึ่งหนึ่งของผู้ที่เคยถูกกระทำรุนแรงทางเพศ ได้เล่าให้บุคคลอื่นฟัง โดยบุคคลที่เล่าให้ฟังมากที่สุดคือเพื่อนและมารดา ในสัดส่วนที่ใกล้เคียงกันประมาณร้อยละ 23 รองลงมาคือเล่าให้บิดาฟัง ร้อยละ 15

การพบเห็น หรือการรับรู้เหตุการณ์



เมื่อสอบถามการพบเห็น หรือรับรู้เหตุการณ์ ประมาณร้อยละ 36 ของกลุ่มตัวอย่าง เคยพบเห็นหรือรับรู้เหตุการณ์ความรุนแรงทางเพศ โดยพบเห็นการอนาจาร ลวนลาม ลูบไล้ จับต้องร่างกายในทางเพศแบบไม่เหมาะสม มากที่สุด ร้อยละ 36.5 ส่วนการพบเห็นพฤติกรรมอื่นๆ นั้น มีสัดส่วนที่ใกล้เคียงกันที่ประมาณร้อยละ 18 ซึ่งเมื่อพิจารณาถึงแหล่งการรับรู้ พบว่ารับรู้หรือพบเห็นจากสื่อต่างๆ มากที่สุด ร้อยละ 65.5 รองลงมาคือพบเห็นจากบุคคลที่ไม่รู้จัก ร้อยละ 18.1 และจากเพื่อนหรือคนใกล้ชิด ร้อยละ 12.8

การกระทำความรุนแรง ทางเพศต่อบุคคลอื่น

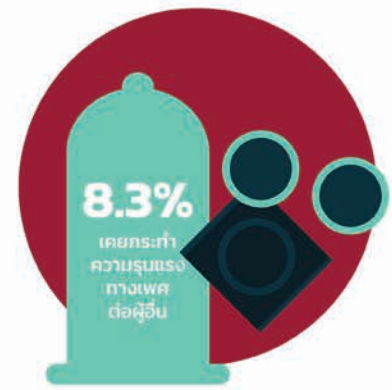

ผลการสำรวจพฤติกรรมการกระทำรุนแรงต่อบุคคลอื่น พบว่า กว่าร้อยละ 90 ของกลุ่มตัวอย่างไม่เคยกระทำรุนแรงทางเพศต่อบุคคลอื่นทั้ง 6 ลักษณะ ในส่วนน้อยจำนวน 352 คน ที่ตอบว่าเคยกระทำ จะเป็นการกระทำอนาจาร ลวนลาม ลูบไล้จับต้องร่างกายในทางเพศแบบไม่เหมาะสมโดยที่ไม่ได้รับอนุญาต มากที่สุด 297 คน รองลงมาคือ พยายามมีเพศสัมพันธ์กับผู้อื่นโดยใช้กำลังบังคับ แต่ทำไม่สำเร็จ 116 คนและล่อลวงให้ผู้อื่นต้องยอมมีเพศสัมพันธ์ด้วย 110 คน ตามลำดับ

บทที่ 5

การกระทำความรุนแรงทางอารมณ์

การกระทำความรุนแรงทางอารมณ์ เป็นการกระทำหรือละเว้นการกระทำใดๆ ที่มีผลทำให้ผู้ถูกกระทำ หรือผู้รับผลเสียใจ ปวดร้าว กระแทกกระเทือนจิตใจ หวาดกลัว หวาดระแวง กังวล ไม่สบายใจ ขาดความเชื่อมั่น และนับถือตนเอง ส่วนใหญ่จะเป็นการกระทำโดยการใช้คำพูดที่รุนแรงพูดโดยใช้อารมณ์ ตะคอก ต่ำท้อ เหยียดหยาม พุดจาหยาบคาย ใช้ถ้อยคำทำร้ายจิตใจ เหยียดหยาม ข่มขู่ ทำให้กลัวหรืออับอาย การมีสิ่งไม่พูดจาด้วยการปล่อยปละละเลย รวมไปถึงการตอกย้ำว่าเด็กไม่มีคุณค่า ไม่มีคนรัก ไม่เหมาะสมหรือมีคุณค่าพอจะเป็นที่ต้องการของผู้อื่น ซึ่งจะส่งผลเสียต่อพัฒนาการทางอารมณ์ สุขภาพกาย จิตใจ และศีลธรรม ไปจนถึงการเข้าสู่สังคม รวมถึงขาดความเชื่อมั่นในตัวเอง การสำรวจการกระทำ ความรุนแรงทางอารมณ์แบ่งเป็น 3 ประเด็น ได้แก่ ประสพการณ์ในการถูกกระทำความรุนแรงทางอารมณ์ 14 กลุ่มพฤติกรรม การพบเห็นหรือการรับรู้เหตุการณ์การกระทำความรุนแรงทางอารมณ์ และการเป็นผู้กระทำ ความรุนแรงทางอารมณ์ต่อบุคคลอื่น⁶

⁶ ดูรายละเอียดเพิ่มเติมในภาคผนวก บทที่ 5 หน้า 98

ประสบการณ์การถูกระทำความรุนแรงทางอารมณ์

จากการสำรวจกลุ่มตัวอย่างทั้งหมด 4,233 คน พบว่ามีผู้ที่ถูกระทำความรุนแรงทางอารมณ์มากถึงร้อยละ 65.1 โดยแบ่งการกระทำ ความรุนแรงทางอารมณ์เป็น 14 กลุ่มพฤติกรรม มีรายละเอียด ดังนี้



กลุ่มพฤติกรรมที่ 1
การไม่พูดคุยด้วย/พูดว่าไม่สนใจ



กลุ่มพฤติกรรมที่ 2
การขู่ว่าจะทำโทษให้หนัก
ถ้าไม่ปฏิบัติตามคำสั่ง



กลุ่มพฤติกรรมที่ 3
การตวาด ตะคอก
ตำว่าด้วยคำหยาบคาย



กลุ่มพฤติกรรมที่ 4
การพูดดูถูก เหยียดหยาม
เยาะเย้ย ทั้บถม
พูดพาดพิงถึงภูมิหลังหรือล้อเลียน



กลุ่มพฤติกรรมที่ 5
การพูดว่ารักคนอื่นมากกว่า
ไม่มีใครรัก ไม่ได้เป็นที่รัก
หรือไม่ควรได้รับความรัก



กลุ่มพฤติกรรมที่ 6
การประจานหรือประณาม
พูดจาเปรียบเทียบกับคนอื่น ๆ
ประชดประชัน แสดงอาการรังเกียจ



กลุ่มพฤติกรรมที่ 7
การพูดดูถูกเหยียดหยาม
ล้อเลียนบุคคลที่รัก



กลุ่มพฤติกรรมที่ 8
การพูดว่าโง่ ไร้ค่า
ไม่น่าเกิดมาเลย



กลุ่มพฤติกรรมที่ 9
การพูดใส่ร้าย กล่าวหา
ปล่อยข่าวลือให้เกิดความเสียหาย
จ้องจับผิด หรือโยนความผิด



กลุ่มพฤติกรรมที่ 10
การข่มขู่เอาเงินหรือสิ่งของ



กลุ่มพฤติกรรมที่ 11
การขู่บังคับให้ขกต่อยกับผู้อื่น
ทำในสิ่งที่ผิดกฎหมาย



กลุ่มพฤติกรรมที่ 12
การขู่ว่าจะฆ่า
หรือพูดว่าอยากให้ตาย



กลุ่มพฤติกรรมที่ 13
การขโมยสิ่งของที่มีคุณค่าทาง
จิตใจ (เช่น เลื่อนผ้า รองเท้า
หนังสือ โทรศัพท์มือถือ
จักรยาน หรือของที่รัก เป็นต้น)



กลุ่มพฤติกรรมที่ 14
การจ้องใจทำลายทรัพย์สิน
(เช่น เลื่อนผ้า รองเท้า หนังสือ
โทรศัพท์มือถือ จักรยาน หรือ
ของที่รัก เป็นต้น)

ในสังคมไทยเอง กลุ่มพฤติกรรมที่ 1 - 8 อาจเป็นพฤติกรรมที่คนทั่วไปมองข้าม และคิดว่าเป็นปกติที่จะอบรม สั่งสอน หรือติเตียน ลูกหลาน โดยมองว่าการดูตำว่ากล่าวนั้นเป็นคำสอนและช่วยควบคุมไม่ให้เกิดพฤติกรรมหรือนิสัยที่ไม่พึงประสงค์ได้ แต่แท้จริงแล้ว วิธีการเหล่านั้นนอกจากจะไม่ได้ช่วยให้เด็กและเยาวชนประพฤติดีกกว่าเดิม แต่ยังเป็นกรสร้างบาดแผลในจิตใจไม่ต่างจากการกระทำ ความรุนแรงในรูปแบบอื่นเลย

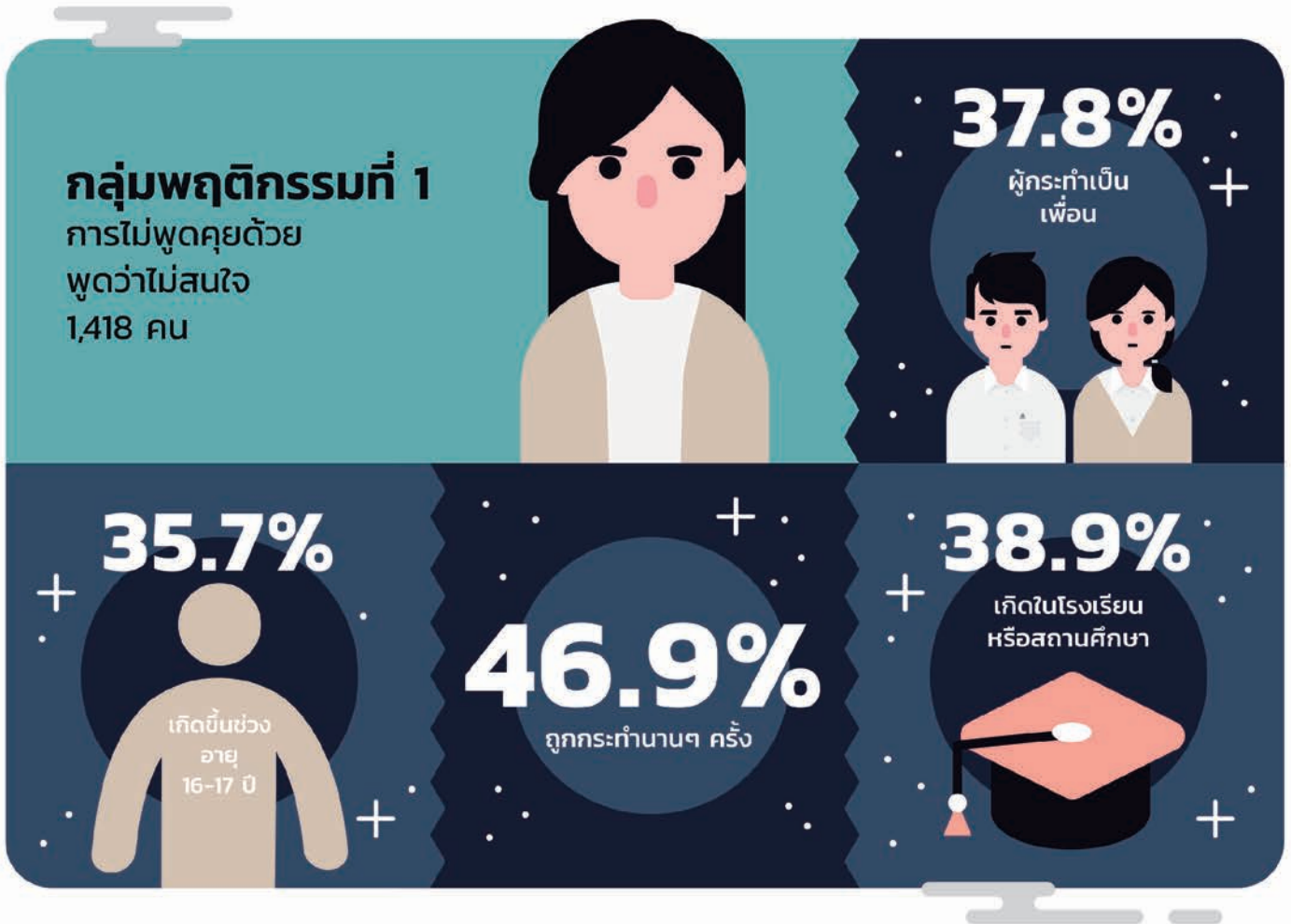

พฤติกรรมนี้มีความรุนแรงน้อยเมื่อเทียบกับการกระทำความรุนแรงในลักษณะอื่น ซึ่งกว่าครึ่งหนึ่งของกลุ่มตัวอย่างไม่มีประสบการณ์ดังกล่าว โดยกลุ่มที่เคยมีประสบการณ์ คิดเป็นร้อยละ 33.5 ของกลุ่มตัวอย่างทั้งหมด ซึ่งส่วนใหญ่เป็นการถูกกระทำนานๆ ครั้ง ร้อยละ 46.9 รองลงมาคือบางครั้ง ร้อยละ 36.5 แต่เมื่อถามถึงจำนวนครั้งพบว่า ร้อยละ 28.6 ไม่แน่ใจว่ากี่ครั้ง รองลงมาคือ ร้อยละ 21.7 ตอบว่า

ประมาณ 3 - 5 ครั้ง เมื่อพิจารณาช่วงอายุที่ถูกกระทำ พบว่าส่วนใหญ่เกิดขึ้นในช่วงวัยรุ่น โดยร้อยละ 35.7 ถูกกระทำเมื่ออายุช่วง 16 - 17 ปี รองลงมาคือช่วงอายุ 13 - 15 ปี ร้อยละ 28 บุคคลที่กระทำเป็นเพื่อน ร้อยละ 37.8 รองลงมาคือบิดามารดาผู้ให้กำเนิด ร้อยละ 20.7 สอดคล้องกับที่พบว่าโรงเรียนหรือสถานศึกษาเป็นสถานที่ที่เกิดเหตุการณ์มากที่สุด ร้อยละ 38.9 รองลงมาคือ ที่พักอาศัย ร้อยละ 32.4



กลุ่มตัวอย่างร้อยละ 21.5 เท่านั้นที่เคยมีประสบการณ์ถูกขู่ว่าจะทำโทษให้หนักถ้าไม่ปฏิบัติตามคำสั่ง และเกือบครึ่งหนึ่งคือร้อยละ 47.1 ตอบว่าเป็นการถูกกระทำนานๆ ครั้ง แต่เมื่อถามถึงจำนวนครั้งผู้ถูกกระทำไม่แน่ใจความถี่ของการเกิดเหตุการณ์มากที่สุดถึงร้อยละ 26.7 เมื่อพิจารณาช่วงอายุในการถูกกระทำ พบว่า เกิดขึ้นในทุกช่วงอายุในสัดส่วนใกล้เคียงกัน คือ ช่วง 16 - 17 ปี ร้อยละ 23.5

ซึ่งใกล้เคียงกับช่วงอายุ 13 - 15 ปี ร้อยละ 22.6 ช่วงอายุ 10 - 12 ปี ร้อยละ 22.4 และช่วงอายุ 7 - 9 ปี ร้อยละ 20 สำหรับบุคคลที่เป็นผู้กระทำ พบว่า บิดามารดาผู้ให้กำเนิดเป็นผู้กระทำมากที่สุด ร้อยละ 31.1 รองลงมาคือ ครูอาจารย์ ร้อยละ 30.2 สอดคล้องกับสถานที่เกิดเหตุการณ์ที่เกิดขึ้น ณ ที่พักอาศัยมากที่สุด ร้อยละ 39.7 ใกล้เคียงกับที่โรงเรียนหรือสถานศึกษา ร้อยละ 39.2



กลุ่มตัวอย่างร้อยละ 44.2 เคยมีประสบการณ์การถูกตวาด ตะคอก หรือด่าว่าด้วยคำหยาบคาย โดยส่วนใหญ่เป็นการถูกกระทำบ่อย ๆ ครั้ง ซึ่งร้อยละ 29.1 ไม่แน่ใจในจำนวนครั้งที่ถูกกระทำ รองลงมาคือ เกิดเหตุการณ์ขึ้นหลายครั้งจนไม่สามารถจำได้ ซึ่งช่วงอายุ 16 - 17 ปี เป็นช่วงอายุที่เกิดเหตุการณ์มากที่สุด ร้อยละ 30.5

รองลงมาคือ ช่วงอายุ 13 - 15 ปี ร้อยละ 27.7 สำหรับบุคคลที่เป็นผู้กระทำ พบว่าถูกกระทำโดยเพื่อนมากที่สุด ร้อยละ 26.7 รองลงมาคือบิดามารดาผู้ให้กำเนิด ร้อยละ 22.7 ด้านสถานที่เกิดเหตุการณ์พบว่าเกิดในที่พักอาศัยมากที่สุด ร้อยละ 31.6 ในสัดส่วนที่ใกล้เคียงกันกับโรงเรียนหรือสถานศึกษา ร้อยละ 31.2



มีกลุ่มตัวอย่างประมาณร้อยละ 31 เท่านั้น
ที่มีประสบการณ์ถูกพุดดูถูก เหยียดหยาม
เยาะเย้ย ทัตถม พุดพาดพิงถึงภูมิหลังหรือ
ล้อเลียน โดยส่วนใหญ่ถูกกระทำนานๆ ครั้ง
ร้อยละ 40.4 รองลงมาคือ ถูกกระทำบางครั้ง
ร้อยละ 33 สำหรับช่วงอายุที่เกิดเหตุการณ์
พบว่า เหตุการณ์เกิดขึ้นในช่วง 16 - 17 ปี

มากที่สุดคิดเป็นร้อยละ 31.8 รองลงมาคือ
ช่วงอายุ 13 - 15 ปี ร้อยละ 27.7 และ
เมื่อพิจารณาถึงผู้กระทำ พบว่าร้อยละ 43
ตอบว่าเพื่อนเป็นผู้กระทำ รองลงมาคือคนใน
ละแวกบ้านหรือคนในชุมชน ร้อยละ 11.2
โดยโรงเรียนหรือสถานศึกษาคือสถานที่ที่เกิด
เหตุการณ์มากที่สุด ร้อยละ 42.6

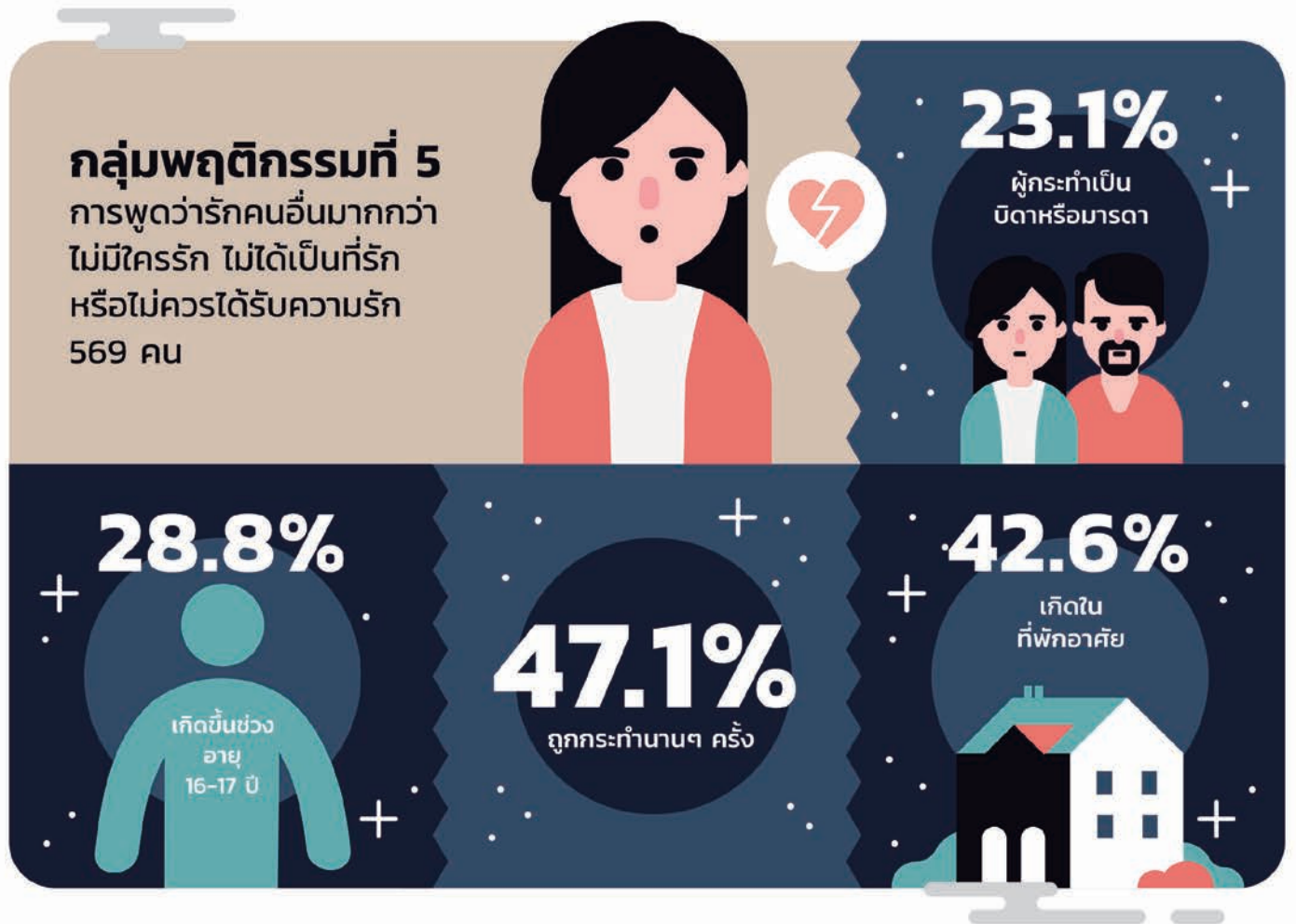

สำหรับการถูกพูดว่ารักคนอื่นมากกว่า
ไม่มีใครรัก ไม่ได้เป็นที่รัก หรือไม่ควรได้รับ
ความรัก พบว่ามีกลุ่มตัวอย่างเพียงร้อยละ 13.4
เท่านั้น ที่เคยถูกระทำลักษณะดังกล่าว และ
เกือบครึ่งหนึ่งเป็นการถูกระทำนานๆ ครั้ง
โดยเมื่อถามถึงจำนวนครั้งที่เกิดขึ้น มีผู้ตอบ
ประมาณร้อยละ 20.9 ที่ไม่แน่ใจและอีก
ร้อยละ 20 บอกว่าเคยเกิดขึ้น 3 - 5 ครั้ง
ซึ่งช่วงอายุที่เกิดเหตุการณ์ พบว่า เหตุการณ์
เกิดขึ้นในช่วงอายุ 16 - 17 ปี มากที่สุดคือร้อยละ

28.8 รองลงมาคือ 13 - 15 ปี ร้อยละ
20.7 เมื่อพิจารณาผู้ที่กระทำรุนแรง พบว่า
บิดาหรือมารดาผู้ให้กำเนิด เป็นผู้กระทำมาก
ที่สุด ร้อยละ 23.1 รองลงมาคือเพื่อน ร้อยละ
18.4 คนรักหรืออดีตคนรัก ร้อยละ 15.8 และ
ญาติ ร้อยละ 13.7 สอดคล้องกันกับสถานที่
ที่เกิดเหตุการณ์ที่พบว่า เหตุการณ์เกิดขึ้นใน
ที่พักอาศัยมากที่สุด ร้อยละ 42.6 รองลงมา
คือ โรงเรียนหรือสถานศึกษา ร้อยละ 22.9
และทางสื่อออนไลน์ ร้อยละ 8.2

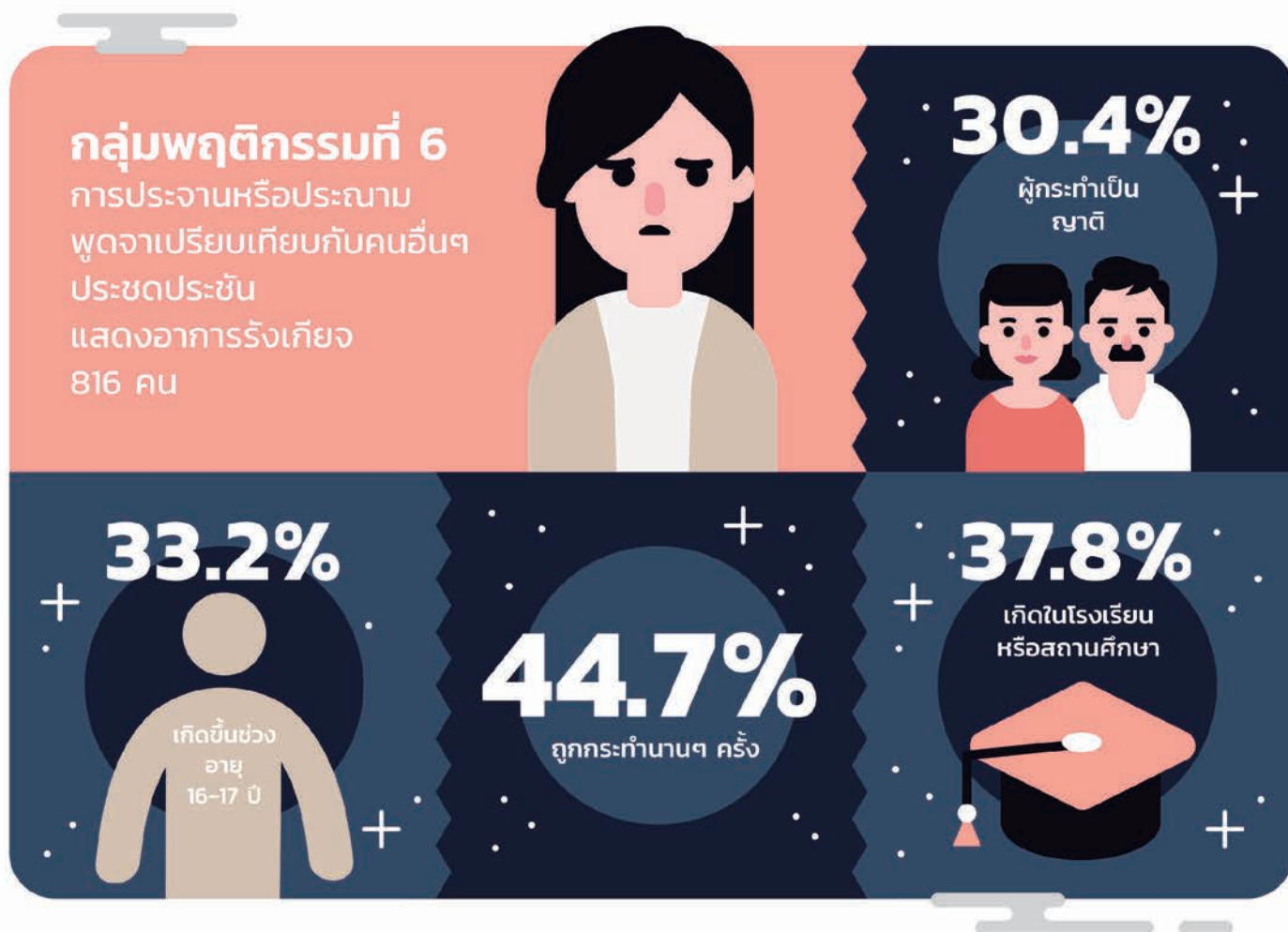

จากกลุ่มตัวอย่างทั้งหมด มีเพียงร้อยละ 19.3 เท่านั้นที่มีประสบการณ์ถูกกระทำ ความรุนแรงทางอารมณ์ลักษณะดังกล่าว และส่วนใหญ่จะเกิดขึ้นนานๆ ครั้ง แต่มีผู้ที่ไม่แน่ใจว่าจำนวนครั้งถึง ร้อยละ 27 รองลงมา ร้อยละ 16.8 ตอบว่าเคยเกิดขึ้น 3 - 5 ครั้ง สำหรับช่วงอายุที่ถูกกระทำ พบว่าส่วนใหญ่มักเกิดเหตุการณ์ในช่วงวัยรุ่น โดยเกิด

ช่วงอายุ 16 - 17 ปี มากที่สุด ร้อยละ 33.2 รองลงมาคือช่วงอายุ 13 - 15 ปี ร้อยละ 29.6 เมื่อพิจารณานบุคคลที่เป็นผู้กระทำ พบว่าญาติเป็นผู้กระทำมากที่สุด ร้อยละ 30.4 รองลงมาคือเพื่อน ร้อยละ 25.9 ส่วนสถานที่เกิดเหตุการณ์นั้น พบว่าเหตุการณ์จะเกิดขึ้นที่โรงเรียนหรือสถานศึกษา มากที่สุด ร้อยละ 37.8 รองลงมาคือที่พักอาศัย ร้อยละ 30.8

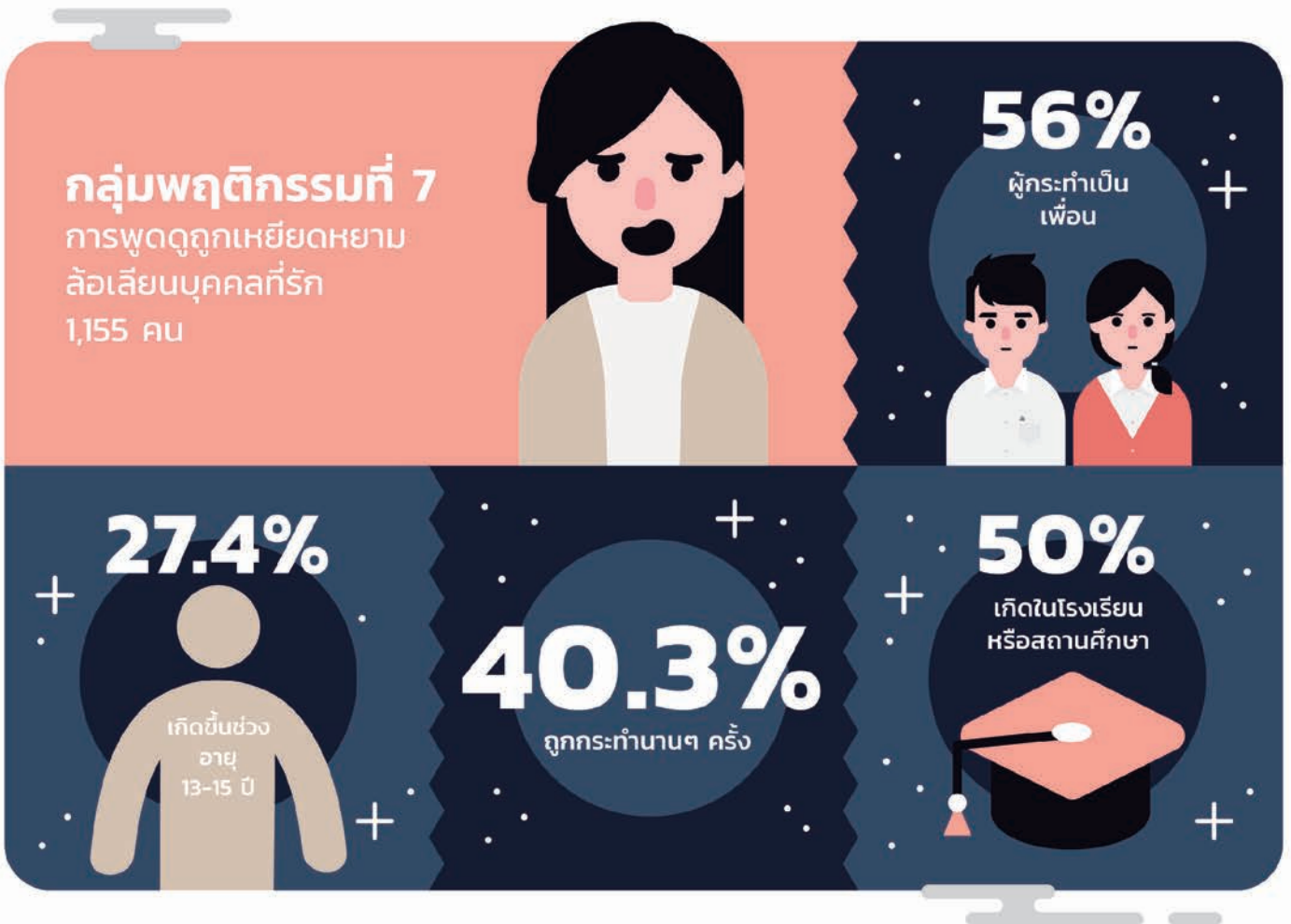

สำหรับพฤติกรรมการพุดูถูกเหยียดหยาม ล้อเลียนบุคคลที่รัก พบว่า ร้อยละ 27.3 ของกลุ่มตัวอย่างมีประสบการณ์ถูกกระทำ ความรุนแรงทางอารมณ์ลักษณะดังกล่าว โดยส่วนใหญ่ถูกกระทำนานๆ ครั้ง ซึ่งเมื่อถามจำนวนครั้งมีผู้ตอบว่าไม่แน่ใจ ร้อยละ 26 รองลงมาตอบว่าเคยเกิดขึ้น 3 - 5 ครั้ง ร้อยละ 20.5 สำหรับช่วงอายุ ที่ถูกกระทำมากที่สุดคือ ช่วงอายุ 13 - 15 ปี

ร้อยละ 27.4 รองลงมาคือช่วงอายุ 10 - 12 ปี ร้อยละ 25.5 โดยเมื่อพิจารณาผู้กระทำพบว่า มากกว่าครึ่งหนึ่งหรือร้อยละ 56 ของกลุ่ม ที่มีประสบการณ์ให้ข้อมูลว่าเพื่อนเป็นผู้กระทำ รองลงมาคือคนในละแวกบ้านหรือคนในชุมชน สอดคล้องกับสถานที่เกิดเหตุการณ์ที่พบว่า เกิดเหตุการณ์ขึ้นที่โรงเรียนหรือสถานศึกษา มากที่สุด ร้อยละ 50



มีกลุ่มตัวอย่างเพียงร้อยละ 13.7 เท่านั้น
ที่เคยถูกระทำในลักษณะนี้ และประมาณ
ครึ่งหนึ่งเป็นการกระทำนาน ๆ ครั้ง โดย
เมื่อถามถึงจำนวนครั้ง ร้อยละ 20.8 ตอบว่า
ไม่แน่ใจ ร้อยละ 18.5 ตอบว่าเกิดขึ้นครั้ง
เดียว ซึ่งช่วงอายุที่ถูกระทำพบว่าส่วนใหญ่
เกิดขึ้นในช่วงวัยรุ่นเช่นกัน โดยช่วงอายุ
16 - 17 ปี เป็นช่วงอายุที่ถูกระทำมากที่สุด

ร้อยละ 35.2 รองลงมาคือ ช่วงอายุ 13 - 15 ปี
ร้อยละ 26.8 ผู้กระทำคือเพื่อนมากที่สุด ร้อยละ
28.4 รองลงมาคือบิดาหรือมารดาผู้ให้กำเนิด
ร้อยละ 24 ส่วนสถานที่เกิดเหตุการณั้ พบว่า
เหตุการณ์จะเกิดขึ้นที่พักอาศัย มากที่สุด ร้อยละ
37.6 รองลงมาคือ โรงเรียนหรือสถานศึกษา
ร้อยละ 31.7



กลุ่มตัวอย่างมีประสบการณ์ถูกระทำความรุนแรงทางอารมณ์โดยการพูดใส่ร้าย กล่าวหา ปล่อยข่าวลือ ให้เกิดความเสียหาย จ้องจับผิด หรือโยนความผิด ร้อยละ 16.7 โดยครึ่งหนึ่งเป็นการถูกระทำนานๆ ครั้ง เมื่อถามถึงจำนวนครั้งที่ถูกระทำ ร้อยละ 25.8 ตอบว่าไม่แน่ใจว่ารองลงมาคือร้อยละ 18 ตอบว่าเกิดขึ้น 3 - 5 ครั้ง ด้านช่วงอายุ

ยังคงเกิดเหตุการณ์ช่วง 16 - 17 ปี มากที่สุดถึง ร้อยละ 43.3 รองลงมาคือ ช่วงอายุ 13 - 15 ปี ร้อยละ 30 โดยมากกว่าครึ่งหนึ่งหรือคิดเป็นร้อยละ 53.3 ตอบว่าเพื่อนเป็นผู้กระทำ รองลงมาคือคนในละแวกบ้านหรือคนในชุมชน ร้อยละ 12.3 และสถานที่เกิดเหตุ เกิดขึ้นมากที่สุดที่โรงเรียนหรือสถานศึกษา ร้อยละ 48.2



การกระทำความรุนแรงทางอารมณ์ตั้งแต่กลุ่มพฤติกรรมนี้เป็นต้นไป ถือเป็นลักษณะที่มีความรุนแรงค่อนข้างมาก เพราะเกี่ยวข้องกับพฤติกรรมผิดกฎหมาย โดยกลุ่มพฤติกรรมที่ 10 นี้ พบผู้ถูกข่มขู่เอาเงินหรือสิ่งของ 351 คน หรือคิดเป็นร้อยละ 8.4 ของกลุ่มตัวอย่าง ซึ่งประมาณครึ่งหนึ่งของจำนวนดังกล่าวถูกระทำนานๆ ครั้ง โดยให้ข้อมูลว่าเกิดขึ้นครั้งเดียวมากที่สุด ร้อยละ 24.5 รองลงมาคือ 3 - 5 ครั้ง ร้อยละ 22.7 สำหรับอายุที่ถูกกระทำพบว่ากลุ่มตัวอย่างบางส่วนเกิดเหตุการณ์ขึ้น

ตั้งแต่วัยประถมศึกษา โดยช่วงอายุ 13 - 15 ปี เป็นช่วงที่ถูกกระทำมากที่สุด ร้อยละ 30.4 รองลงมาคือ 10 - 12 ปี ร้อยละ 22.8 และเมื่อพิจารณาผู้กระทำ พบว่า เป็นเพื่อนมากที่สุด ร้อยละ 44 รองลงมาคือคนไม่รู้จัก ร้อยละ 18.4 โดยเหตุการณ์เกิดขึ้นที่โรงเรียนหรือสถานศึกษามากที่สุด ร้อยละ 49.8 รองลงมาคือสถานที่สาธารณะ ถนน บริเวณพื้นที่เปิดโล่ง เช่น สวนสาธารณะ ลานจอดรถ ร้อยละ 11.8



จากกลุ่มตัวอย่างทั้งหมด มีเพียง 204 คน หรือร้อยละ 4.8 เท่านั้นที่มีประสบการณ์ถูกกระทำ ความรุนแรงทางอารมณ์ในลักษณะขู่บังคับให้ชกต่อยกับผู้อื่นหรือทำในสิ่งที่ผิดกฎหมาย โดยตอบว่าเป็นการถูกกระทำ บางครั้งมากที่สุด ส่วนจำนวนครั้งที่เกิดเหตุ พบว่า ร้อยละ 18.5 ตอบ 2 ครั้ง รองลงมาคือ ครั้งเดียว ร้อยละ 17.9 แต่มีถึงร้อยละ 16.4

ที่ตอบว่าเกิน 10 ครั้งขึ้นไป สำหรับอายุที่ถูกกระทำดังกล่าว พบว่า ช่วงอายุ 13 - 15 ปี เป็นช่วงที่ถูกกระทำมากที่สุด ร้อยละ 31.5 ใกล้เคียงกับช่วง 16 - 17 ปี ร้อยละ 30.4 ซึ่งอยู่ในช่วงวัยรุ่นทั้งสิ้น และเมื่อพิจารณาผู้กระทำ พบว่าครึ่งหนึ่งหรือร้อยละ 49.6 ตอบว่าเพื่อนเป็นผู้กระทำ และเกิดขึ้นที่โรงเรียนหรือสถานศึกษามากที่สุด ร้อยละ 38.7



ในกลุ่มพฤติกรรมขู่ว่าจะฆ่า หรือพูดว่าอยากให้ตายนี้ มีเพียงร้อยละ 3.4 หรือ 146 คนเท่านั้นที่มีประสบการณ์ถูกกระทำรุนแรงทางอารมณ์ลักษณะดังกล่าว และเป็นการถูกกระทำนานๆ ครั้ง โดยจำนวนครั้งเป็นการเกิดขึ้นครั้งเดียวมากที่สุด ร้อยละ 21.7 รองลงมาคือ 3 - 5 ครั้ง ร้อยละ 18.8 สำหรับอายุที่ถูกกระทำ ส่วนใหญ่เป็นช่วงอายุ 16 - 17 ปี

ร้อยละ 34.1 รองลงมาคือ 13 - 15 ปี ร้อยละ 28.9 และผู้กระทำคือเพื่อน ร้อยละ 20.8 รองลงมาคือ บิดาหรือมารดาผู้ให้กำเนิด ร้อยละ 14.5 โดยเหตุการณ์เกิดขึ้นในที่พักอาศัยมากที่สุด ร้อยละ 25 รองลงมาคือ โรงเรียนหรือสถานศึกษา ร้อยละ 16.9



กลุ่มพฤติกรรมขโมยสิ่งของที่มีคุณค่าทางจิตใจ พบว่าเกิดขึ้นบ่อย โดยมีกลุ่มตัวอย่างมากถึง 1,283 คน ที่เคยมีประสบการณ์ถูกกระทำความรุนแรงดังกล่าว คิดเป็นร้อยละ 30.3 ของกลุ่มตัวอย่างทั้งหมด โดยผู้ถูกกระทำตอบว่าเกิดขึ้นเพียงครั้งเดียวมากที่สุด ร้อยละ 23.5 รองลงมาคือไม่แน่ใจในจำนวนครั้ง ร้อยละ 21.6 ซึ่งช่วงอายุที่ถูกกระทำพบว่า

เป็นช่วงวัยมัธยมศึกษา คือช่วงอายุ 16 - 17 ปี ร้อยละ 30.5 ใกล้เคียงกับช่วงอายุ 13 - 15 ปี ร้อยละ 30.2 ผู้กระทำส่วนใหญ่เป็นเพื่อน ถึงร้อยละ 41.6 รองลงมาคือคนไม่รู้จัก ร้อยละ 31.1 และเกือบครึ่งหนึ่งเกิดเหตุการณ์ขึ้นที่โรงเรียนหรือสถานศึกษา ร้อยละ 46.1 รองลงมาคือที่พักอาศัย ร้อยละ 23.6

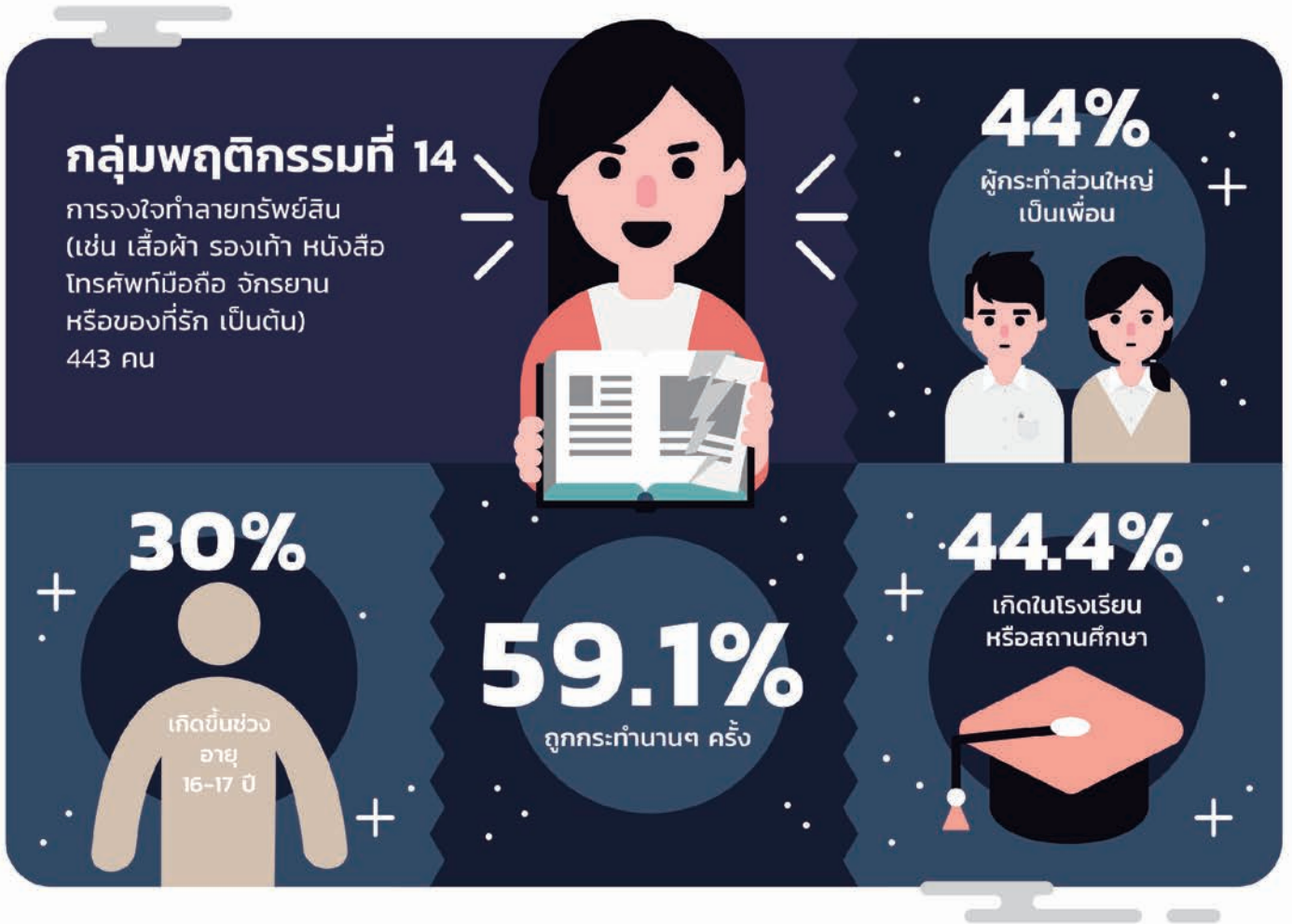

กลุ่มตัวอย่างร้อยละ 10.5 เคยมีประสบการณ์ถูกกระทำ ความรุนแรงทางอารมณ์ ลักษณะตั้งใจทำลายทรัพย์สินนี้ โดยผู้ตอบให้ข้อมูลว่าเกิดขึ้นครั้งเดียวมากที่สุด ร้อยละ 28.7 รองลงมาคือไม่แน่ใจในจำนวนครั้ง ร้อยละ 21 สำหรับอายุที่ถูกกระทำ พบว่าเป็นช่วงวัยมัธยมศึกษาอีกเช่นกัน โดยเกิดขึ้นช่วงอายุ

16 - 17 ปี ร้อยละ 30 ใกล้เคียงกับช่วงอายุ 13 - 15 ปี ที่ร้อยละ 28.5 ผู้กระทำคือ เพื่อนมากที่สุด ร้อยละ 44 รองลงมาคือคนไม่รู้จัก ร้อยละ 15.7 ในส่วนของสถานที่เกิดเหตุเกิดขึ้นที่โรงเรียนหรือสถานศึกษามากที่สุด ร้อยละ 44.4 รองลงมาคือ ที่พักอาศัย ร้อยละ 24.9

การพบเห็น หรือ การรับรู้เหตุการณ์

ลักษณะของพฤติกรรมที่กลุ่มตัวอย่างเคยมีประสบการณ์พบเห็นหรือรับรู้มากที่สุด 5 อันดับแรก ได้แก่

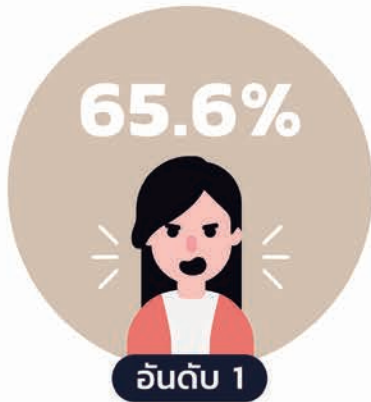

ตวาด ตะคอก ต่ำว่าด้วยคำหยาบคาย
ร้อยละ 65.6

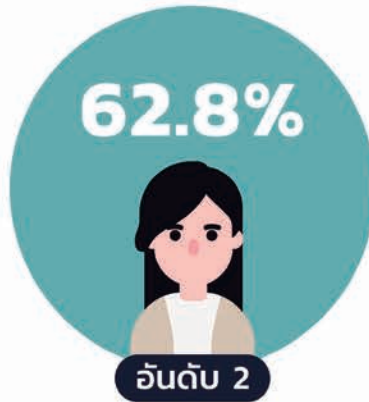

ไม่พุดคุยด้วย พุดว่าไม่สนใจ
ร้อยละ 62.8

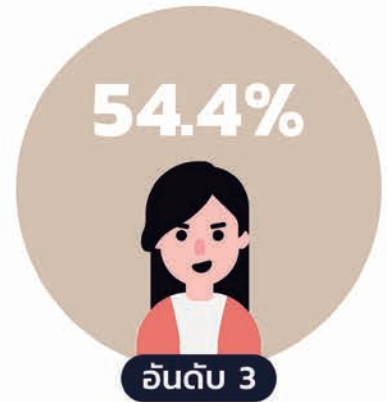

พุดตูดถูก เขียดหยาม เหยะเหยียด ทั้บถม
พุดพาดฟิงถึงภูมิหลังหรือล้อเลียน
ร้อยละ 54.4

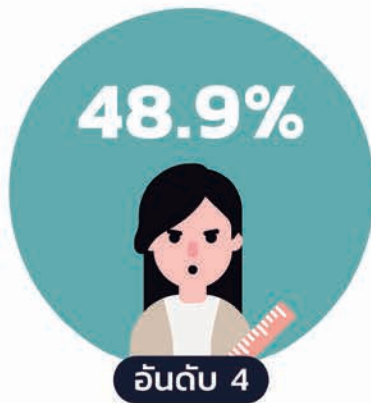

พู่ว่าจะทำโทษให้หนัก
ถ้าไม่ปฏิบัติตามคำสั่ง
ร้อยละ 48.9



พุดตูดถูกเขียดหยาม
ล้อเลียนบุคคลที่บุคคลนั้นรัก
ร้อยละ 46.9

โดยแหล่งการพบเห็นและรับรู้เหตุการณ์ความรุนแรงทางอารมณ์ต่างนี้ พบว่า แหล่งที่กลุ่มตัวอย่างรับรู้หรือพบเห็นมากที่สุด มาจากเพื่อนหรือคนใกล้ชิด ร้อยละ 40.6 รองลงมาคือจากสื่อต่างๆ ร้อยละ 27.5 และบุคคลไม่รู้จัก ร้อยละ 18.4 ตามลำดับ

ในส่วนของกลุ่มพฤติกรรมอื่นๆ นอกเหนือจากนี้ กลุ่มตัวอย่างส่วนใหญ่ตอบว่าไม่เคยมีประสบการณ์พบเห็นหรือรับรู้

การกระทำความรุนแรงทางอารมณ์ต่อบุคคลอื่น

ลักษณะของพฤติกรรมความรุนแรงทางอารมณ์ที่กลุ่มตัวอย่างเคยกระทำต่อผู้อื่นสูงสุด 5 อันดับแรก ได้แก่

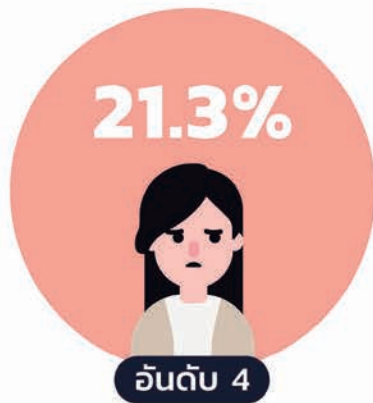
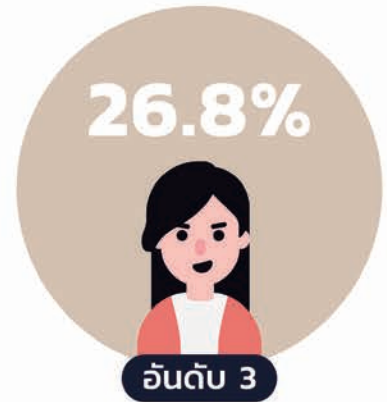
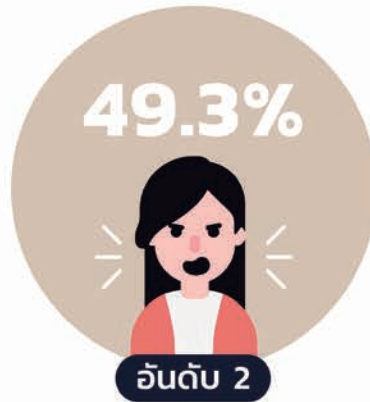
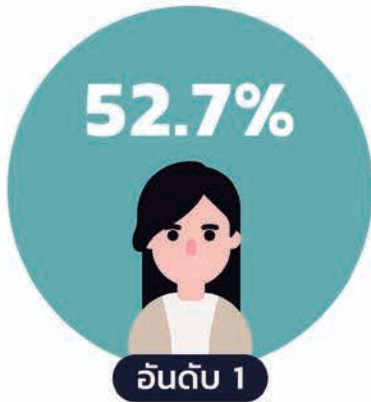

สำหรับพฤติกรรมความรุนแรงทางอารมณ์ในลักษณะอื่นๆ กลุ่มตัวอย่างส่วนใหญ่ประมาณร้อยละ 90 ไม่เคยกระทำต่อบุคคลอื่น

บทที่ 6

การละเลยต่อเด็กและเยาวชน

การละเลย คือ การที่บิดามารดา ผู้ปกครอง หรือผู้มีหน้าที่ดูแลเด็ก ละเลย ไม่เอาใจใส่ในการเลี้ยงดู ไม่ให้ที่อยู่อาศัยหรือเครื่องนุ่งห่มที่เพียงพอ ไม่สนใจในการดูแลสุขภาพอนามัยของเด็ก รวมทั้งการปล่อยละเลยเด็กให้อยู่ลำพังหรืออยู่ในสถานที่ไม่ปลอดภัย เช่น บริเวณก่อสร้าง หรือขังเด็กให้อยู่ในบ้านตามลำพัง ซึ่งน่าเป็นห่วงไม่น้อยไปกว่าการกระทำ ความรุนแรงด้านอื่น เพราะการละเลยเปรียบเสมือนความบกพร่องในการเลี้ยงดู ทำให้เกิดผลกระทบต่อเด็กและเยาวชนทั้งทางร่างกายและจิตใจไม่ต่างกัน เช่น การขาดสารอาหารหรือมีภาวะทุพโภชนาการ ความหวาดระแวงจากการถูกทอดทิ้ง ภัยอันตรายรูปแบบต่างๆ หรือความไม่มั่นคงทางอารมณ์

ในการสำรวจการละเลยต่อเด็กและเยาวชนก่อนอายุ 18 ปี แบ่งการละเลยออกเป็น 3 ด้าน ดังนี้

1. การละเลยต่อเด็กและเยาวชนทางกายภาพและสุขภาพ
2. การละเลยต่อเด็กและเยาวชนด้านการศึกษา
3. การละเลยต่อเด็กและเยาวชนทางอารมณ์⁷

⁷ ดูรายละเอียดเพิ่มเติมในภาคผนวก บทที่ 6 หน้า 132

การละเลยทางกายภาพและสุขภาพ (PHYSICAL AND MEDICAL NEGLECT)



การละเลยทางกายภาพและสุขภาพ หมายถึง การที่บิดามารดาหรือผู้ให้การเลี้ยงดูเด็กปล่อยปละละเลยเด็ก หรือทอดทิ้งเด็กในขณะที่เด็กยังช่วยตนเองไม่ได้ การเลี้ยงดูขาดตกบกพร่องโดยไม่เอาใจใส่ต่อสวัสดิภาพของเด็กจนอาจเป็นอันตราย รวมถึงการที่ผู้ปกครองไม่สนใจและใส่ใจในสุขภาพของเด็ก ไม่ให้การป้องกันโรค ไม่พาเด็กไปรับภูมิคุ้มกันโรค ไม่ให้การรักษาพยาบาลเด็กเมื่อเจ็บป่วย รวมไปถึงความบกพร่องในการดูแลสุขภาพร่างกาย

ผลการสำรวจพบว่า กลุ่มตัวอย่างส่วนใหญ่มากกว่าร้อยละ 90 ได้รับการดูแล ทางกายภาพและสุขภาพ จากผู้ปกครองหรือผู้ดูแล ไม่ว่าจะเป็นการพาไปตรวจสุขภาพ การพาไปหาหมอเวลาเจ็บป่วย การไปหาหมอฟัน รวมทั้งการจัดหาอาหาร และการซื้อของใช้จำเป็นพื้นฐานให้ขณะอยู่ในช่วงวัยเด็ก และส่วนใหญ่เป็นการดูแลที่เกิดขึ้นบ่อยครั้งหรือตลอดเวลา มีเพียงส่วนน้อยเท่านั้นที่ถูกผู้ปกครองละเลยในประเด็นการดูแลสุขภาพและความปลอดภัยในวัยเด็ก สำหรับกรณีที่ผู้ปกครองหรือผู้ดูแลเคยตี้มเหล่านี้หรือเสพยาเสพติดจนไม่มีเวลาดูแลเด็ก หรือทิ้งเด็กไว้ในที่ที่ไม่ปลอดภัยนั้น กลุ่มตัวอย่างมากกว่าร้อยละ 65 ตอบว่าไม่เคยเกิดขึ้น ส่วนน้อยที่เคยก็เกิดขึ้นเพียงนานๆ ครั้ง

การละเลยด้านการศึกษา (EDUCATIONAL NEGLECT)



ประเด็นนี้ ถือเป็นประเด็นที่มีความสำคัญอย่างยิ่ง เด็กและเยาวชนควรได้รับการศึกษาตามวัยที่เหมาะสม ซึ่งการละเลยด้านการศึกษาไม่ได้หมายถึงการที่ผู้ปกครองไม่ได้ส่งเสริมให้เด็กเข้าเรียนตามวัยเท่านั้น แต่ยังรวมถึงการที่ผู้ปกครองไม่ใส่ใจในกิจกรรมต่างๆ ของเด็กที่เกี่ยวข้องกับด้านการศึกษา เช่น การสอนการบ้าน การจัดหาอุปกรณ์การเรียน และการติดตามผลการเรียน เป็นต้น

ผลการสำรวจพบว่า ผู้ปกครองของกลุ่มตัวอย่างส่วนใหญ่ กว่าร้อยละ 90 ให้การใส่ใจดูแลเรื่องการศึกษา ทั้งการสอนการบ้าน การเข้าร่วมกิจกรรมโรงเรียน การจัดหาอุปกรณ์การเรียน การพูดคุย ให้คำแนะนำ ติดตามการเรียน และการสนับสนุนเรื่องการเรียนรู้เสริม รวมทั้งการให้การแนะนำด้านการศึกษาต่อ และการใส่ใจดูแลนั้นกระทำอยู่ตลอดเวลา และบ่อยครั้ง โดยเฉพาะการจัดหาแบบเรียนและอุปกรณ์ การสนับสนุนกิจกรรม ที่กลุ่มตัวอย่างส่วนใหญ่ตอบว่า ผู้ปกครองกระทำตลอดเวลา

การละเลยทางอารมณ์ (EMOTIONAL NEGLECT)



การละเลยทางอารมณ์ คือการที่ผู้ปกครองหรือบิดามารดาไม่ให้ความสนใจในความรู้สึกของเด็ก หรือปฏิบัติต่อเด็กในลักษณะห่างเหิน ไม่ให้ความรัก ความอบอุ่น ไม่สนองตอบต่อความต้องการทางอารมณ์ของเด็กและเยาวชนที่สัมพันธ์กับการเจริญเติบโตและการมีพัฒนาการที่ดีทางด้านร่างกายและจิตใจของเด็กและเยาวชน ซึ่งสิ่งเหล่านี้ส่งผลให้เกิดปัญหาในด้านการพัฒนาด้านจิตใจของเด็กและเยาวชนในระยะยาว

ผลการสำรวจพบว่า กลุ่มตัวอย่างกว่าร้อยละ 90 ให้ข้อมูลว่าผู้ปกครองต่างดูแลใส่ใจทางอารมณ์ในช่วงวัยเด็กและเยาวชน มีเพียงส่วนน้อยเท่านั้นที่ถูกละเลยทางอารมณ์จากบิดามารดา หรือผู้ปกครอง ไม่ว่าจะเป็นการแสดงความรัก การพูดคุยซักถาม ให้คำปรึกษา ให้กำลังใจ และให้อิสระตามสมควร ส่วนพฤติกรรมที่กลุ่มตัวอย่างให้ข้อมูลว่าเกิดขึ้นอยู่บ้าง แม้จะน้อย มักเป็นพฤติกรรมที่ทับซ้อนทั้งการละเลยทางอารมณ์และกายภาพ ประกอบด้วย การทิ้งให้อยู่บ้านโดยไม่มีผู้ใหญ่ดูแลตอนกลางวัน การทิ้งให้อยู่บ้านโดยไม่มีผู้ใหญ่ดูแลตอนกลางคืน และการทอดทิ้งให้ออกจากบ้าน ตามลำดับ ซึ่งเกิดขึ้นเพียงนานๆ ครั้ง

บทที่ 7

การแสวงหาผลประโยชน์ จากเด็กและเยาวชน

การแสวงหาผลประโยชน์จากเด็กและเยาวชน คือ การดำเนินการใดๆ ที่ใช้เด็กและเยาวชนเพื่อประโยชน์ของผู้กระทำ ไม่ว่าผู้กระทำจะเป็นบุคคลอื่นหรือกลุ่มบุคคลที่รู้จักกับเด็กและเยาวชน หรืออาจไม่รู้จัก และไม่ได้มีการปฏิสัมพันธ์กันมาก่อน ซึ่งประลักษ์ผลประโยชน์ตอบแทนในรูปแบบต่างๆ เช่น รายได้ หรือแรงงานจากเด็กและเยาวชน รวมไปถึงการจูงใจ การเชิญชวน การจ้างวาน หรือแม้แต่การใช้อำนาจดขี่ข่มเหง ข่มขู่เด็กและเยาวชนให้กระทำการ งดกระทำการ หรือละเว้นการกระทำเพื่อให้ได้มาซึ่งผลประโยชน์บางประการ ทั้งนี้ครอบคลุมถึงการค้าเด็กและเยาวชน การค้าประเวณี การใช้แรงงาน การใช้แรงงานเด็กในอุตสาหกรรมการผลิต สื่อบริการ การบังคับแรงงาน การบังคับ ข่มขืนใจให้เด็กและเยาวชนเข้าร่วมสงคราม หรือการต่อสู้ใดๆ เป็นต้น ซึ่งการกระทำดังกล่าวถือเป็นการกระทำความรุนแรงทั้งทางร่างกายและจิตใจ ตลอดจนอารมณ์ของเด็กและเยาวชน และอาจส่งผลกระทบต่อการศึกษาเติบโตตามวัยของเด็ก และอาจทำให้เกิดอันตรายต่อร่างกายและจิตใจของเด็กและเยาวชนอีกด้วย

รูปแบบของการแสวงหาผลประโยชน์จากเด็กและเยาวชนในการสำรวจครั้งนี้ จำแนกออกเป็น 3 รูปแบบ ได้แก่

1. การแสวงหาผลประโยชน์ทางเพศ ได้แก่ การค้าประเวณีเด็กและการใช้เด็กในกิจกรรมทางเพศ เพื่อผลตอบแทนอื่น
2. การแสวงหาผลประโยชน์เกี่ยวกับการใช้แรงงาน
3. การแสวงหาผลประโยชน์ลักษณะอื่นๆ เช่นการบังคับให้ทำผิดกฎหมาย⁸

⁸ ดูรายละเอียดเพิ่มเติมในภาคผนวก บทที่ 7 หน้า 136

การแสวงหาผลประโยชน์ทางเพศ หรือการค้าประเวณีเด็ก



การแสวงหาผลประโยชน์จากเด็กและเยาวชนที่เกี่ยวข้องกับเพศ ในที่นี้คือ การค้าประเวณีเด็ก (prostitution of children) หมายถึงการใช้เด็กเพื่อกิจกรรมทางเพศ โดยมีค่าตอบแทนเป็นเงินสด สิ่งของ หรือสิ่งตอบแทนอื่นๆ ให้กับเด็กหรือบุคคลที่สาม

ผลการสำรวจพบว่า กว่าร้อยละ 90 ของกลุ่มตัวอย่างทั้งหมดไม่เคยมีเพศสัมพันธ์เพื่อแลกเปลี่ยนกับเงิน สิ่งของ หรือการช่วยเหลือ ในช่วงอายุต่ำกว่า 18 ปี มีเพียง 107 คน หรือคิดเป็นร้อยละ 2.5 เท่านั้นที่เคยมีเพศสัมพันธ์กับผู้อื่นด้วยเหตุผลดังกล่าว ทั้งนี้ มีกลุ่มตัวอย่าง 130 คน หรือร้อยละ 3.1 ตอบว่าไม่ทราบหรือไม่แน่ใจ

สำหรับผู้ที่ตอบว่าเคยนั้น ร้อยละ 41.4 ให้ข้อมูลว่าเป็นการกระทำที่เกิดขึ้นเพียงนานๆ ครั้ง รองลงมาคือบางครั้ง ร้อยละ 39.4 แต่มีถึงร้อยละ 16 ที่ตอบว่าเกิดขึ้นบ่อยครั้ง และร้อยละ 3 ที่ตอบว่าเกิดขึ้นตลอดเวลา ซึ่งสิ่งตอบแทนที่ได้จากการมีเพศสัมพันธ์ด้วยมากที่สุด ได้แก่ เงิน ร้อยละ 27.4 รองลงมาคือของใช้ส่วนตัว ร้อยละ 16.7 อาหาร ร้อยละ 15.1 และ ค่าเล่าเรียน ร้อยละ 14.5 ตามลำดับ ช่วงอายุที่เกิดเหตุการณ์ครั้งแรก ส่วนใหญ่เกิดขึ้นในช่วงอายุ 17 ปี ร้อยละ 63.3 รองลงมาคือ ช่วง 15 - 16 ปี ร้อยละ 32.7 และอายุน้อยที่สุดที่มีการกระทำดังกล่าวคือ อายุ 7 ปี ส่วนบุคคลที่มีเพศสัมพันธ์ด้วยเพื่อเงินหรือสิ่งของนั้น กลุ่มตัวอย่างตอบว่าเป็นคูรักรหรือดีดคู่รักมากที่สุด ร้อยละ 41.6 คนไม่รู้จักร้อยละ 17.5 และเป็นเพื่อน กับเป็นคนในละแวกบ้านหรือคนในชุมชน ซึ่งมีสัดส่วนเท่ากันที่ร้อยละ 11 ทั้งนี้ ยังพบคำตอบว่าเป็นการกระทำกับคนในครอบครัว ไม่ว่าจะเป็นบิดามารดา หรือญาติ อยู่จำนวนหนึ่ง

การแสวงหาผลประโยชน์ เกี่ยวกับการใช้แรงงานเด็ก



สำหรับการใช้แรงงานเด็กในที่นี้หมายถึง การจ้างให้เด็กและเยาวชนอายุต่ำกว่า 18 ปี ทำงาน ซึ่งกฎหมายได้กำหนดไว้ อย่างชัดเจนว่าอายุขั้นต่ำที่จ้างงานหรือทำงานชนิดใดชนิดหนึ่งได้ ต้องมีอายุไม่ต่ำกว่า 18 ปี รวมถึงยังกำหนดจำนวนชั่วโมง การทำงาน และสถานที่ทำงาน รวมถึงลักษณะงานที่เด็กไม่สามารถทำได้ เช่น ทำงานที่โรงงานฆ่าสัตว์ สถานที่เล่นการพนัน เป็นต้น เนื่องจากเด็กยังมีกำลังและพลังงานที่จำกัด การทำงานอาจเป็นอันตรายต่อสุขภาพ ความปลอดภัย และศีลธรรม

ผลการสำรวจการแสวงหาผลประโยชน์ลักษณะนี้พบว่า ประมาณร้อยละ 25 ของกลุ่มตัวอย่างเคยทำงานที่ได้รับเงิน หรือสิ่งของเป็นการตอบแทน ในช่วงอายุต่ำกว่า 18 ปี ส่วนใหญ่เป็นการกระทำบางครั้ง ร้อยละ 39.7 และนานๆ ครั้ง ร้อยละ 35.1 โดยผู้ที่เริ่มการทำงานครั้งแรกในลักษณะนายจ้าง-ลูกจ้าง เด็กที่สุด เริ่มตั้งแต่อายุ 7 ปี แต่ที่พบมากที่สุดคือเริ่ม ทำงานเมื่ออายุ 17 ปี ร้อยละ 42.5 ซึ่งมีสัดส่วนที่ใกล้เคียงกับช่วงอายุ 15 - 16 ปี ร้อยละ 42.1 โดยในกลุ่มที่เคยทำงาน ในลักษณะนี้ร้อยละ 57.8 ได้ทำงานในบริษัทหรือห้างร้าน รองลงมาคือ สถานที่ที่มีอาหาร สุรา น้ำชา หรือเครื่องดื่ม อย่างอื่นจำหน่ายและบริการ ร้อยละ 15.9 และสถานที่ราชการ ร้อยละ 10.5 อย่างไรก็ตาม มีกลุ่มตัวอย่างรวมประมาณ ร้อยละ 8 เคยทำงานในสถานที่ที่กฎหมายกำหนดห้าม เช่น โรงฆ่าสัตว์ สถานที่เล่นการพนัน และสถานที่เดินร่ำ (เช่น ผับ บาร์) และเมื่อพิจารณาในส่วนของจำนวนชั่วโมงการทำงานพบว่า กว่าร้อยละ 60 เคยทำงานเกิน 8 ชั่วโมงต่อวัน และเกือบร้อยละ 30 เคยทำงานระหว่างเวลา 22.00 น. - 06.00 น.

การแสวงหาผลประโยชน์ ในลักษณะอื่นๆ



นอกจากการแสวงหาผลประโยชน์จากเด็กและเยาวชนในลักษณะการค้าประเวณีเด็ก และการใช้แรงงานเด็กแล้ว ยังมี การแสวงหาผลประโยชน์ด้านอื่นๆ จากเด็กและเยาวชน เช่น การใช้เด็กและเยาวชนเป็นส่วนหนึ่งในการผลิตสื่อลามกอนาจาร หรือการนำเด็กและเยาวชนเข้าไปมีส่วนร่วมเกี่ยวกับการเสนอสื่อลามกโดยวิธีการใดก็ตาม รวมทั้งการบังคับให้เด็กกระทำกิจกรรมที่อันตรายหรือผิดกฎหมาย เช่น ขนส่ง ซื้อง่ายยาเสพติด ของเถื่อน กิจกรรม การก่อการร้ายต่างๆ หรือการเป็นสายให้ตำรวจ เป็นต้น

ผลการสำรวจพบว่า กว่าร้อยละ 90 ของกลุ่มตัวอย่างไม่เคยถูกแสวงหาผลประโยชน์ในลักษณะนี้ สำหรับผู้ที่ตอบว่าเคย กรณีที่พบมากที่สุดคือการถูกใช้ให้ซื้อง่ายยาเสพติด มีจำนวน 68 คน นอกนั้นพบว่า มีผู้เคยถูกใช้ให้ทำร้ายผู้อื่น และถูกใช้ให้เดินโพย หวย พนันบอล หรือเก็บเงินกู้

บทส่งท้าย

ผลการสำรวจประชากรกลุ่มตัวอย่างในประเทศไทยที่มีอายุ 18 - 29 ปี จำนวนทั้งหมด 4,233 คนนี้สะท้อนให้เห็นว่า แม้ส่วนใหญ่ไม่เคยตกเป็นเหยื่อความรุนแรง ทั้งความรุนแรงทางร่างกาย ความรุนแรงทางเพศ ความรุนแรงทางอารมณ์ การละเลย และการถูกแสวงหาผลประโยชน์ก็จริง แต่มีกลุ่มตัวอย่างจำนวนไม่น้อยเลยที่ต้องตกเป็นเหยื่อความรุนแรงเหล่านั้น ซึ่งปฏิเสธไม่ได้เลยว่าความรุนแรงบางอย่างมีความเกี่ยวข้องกับความเชื่อที่ฝังลึกอยู่ในสังคมไทย

การลงโทษเด็กด้วยความรุนแรงทางร่างกายอย่างการเฆี่ยน ตี หรือด้วยความรุนแรงทางอารมณ์อย่างการขู่ ตวาด ตะคอก ใช้ถ้อยคำหยาบคายในการว่ากล่าว หรือบางครั้งอาจไม่ต้องมีถ้อยคำรุนแรงใดๆ แต่เป็นการเจียบ ไม่สนใจ ไม่พูดไม่คุยด้วย ยังคงเป็นความเชื่อผิดๆ ของพ่อแม่หรือผู้หลักผู้ใหญ่อยู่เรื่อยมา ด้วยหวังว่าจะเป็นวิธีอบรมสั่งสอนให้เด็กมีความเคารพ รู้ถูกผิด และไม่มีพฤติกรรมหรือนิสัยที่ไม่พึงประสงค์ จากผลการสำรวจประสบการณ์ความรุนแรงทางร่างกายที่กลุ่มตัวอย่างเคยประสบมาก่อนอายุ 18 ปี นั้น จะเห็นได้ว่ากลุ่มพฤติกรรมที่มีลักษณะไม่ค่อยรุนแรงมากอย่างการเฆี่ยนหรือตี เกิดขึ้นตั้งแต่เด็กอายุเพียง 7 - 9 ปี ถึง 917 คน และ 1 - 6 ปี อีกเกือบ 600 คน โดยส่วนใหญ่ถูกระทำโดยบิดามารดาผู้ให้กำเนิด และครูอาจารย์

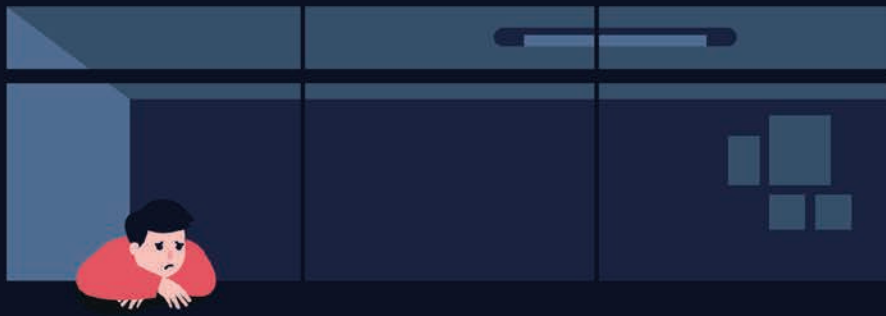

และในด้านประสบการณ์ความรุนแรงทางอารมณ์อย่างกลุ่มพฤติกรรมที่ใช้คำพูดทำร้ายจิตใจอย่างการตวาด ตะคอก ต่ำด้วยถ้อยคำหยามคาย, พูดว่ารักคนอื่นมากกว่าหรือไม่มีใครรัก, พูดว่าโง่ ไร้ค่า ไม่น่าเกิดมาเลย หรือการไม่พูดไม่คุยด้วย ก็มักถูกกระทำโดยบิดามารดาผู้ให้กำเนิด และเพื่อนเป็นส่วนใหญ่ ในช่วงวัยมัธยมศึกษา ระหว่างอายุ 13 - 17 ปี รวมถึงการพูดว่าจะทำโทษให้หนักหากไม่ปฏิบัติตามคำสั่ง ที่ถูกกระทำโดยบิดามารดาและครูอาจารย์เป็นส่วนใหญ่ในช่วงวัยมัธยมศึกษาเช่นเดียวกัน

ในขณะที่กลุ่มพฤติกรรมความรุนแรงทางร่างกายอื่นที่มีระดับความรุนแรงค่อนข้างมากและเข้าข่ายทำร้ายร่างกายอย่างการตบ ต่อย และเตะ, บีบคอ จับก้นน้ำ หรือการถูกทำร้ายร่างกายโดยใช้สิ่งเทียมอาวุธหรืออาวุธต่างๆ จะเกิดขึ้นในวัยที่มีอายุสูงกว่าอย่างช่วงอายุ 13 - 17 ปี และเป็นการกระทำโดยเพื่อนหรือคนไม่รู้จักกันเป็นส่วนใหญ่ และกลุ่มพฤติกรรมความรุนแรงทางอารมณ์ที่มีลักษณะรุนแรงค่อนข้างมากและเกี่ยวข้องกับพฤติกรรมผิดกฎหมายอย่างการจงใจทำลายทรัพย์สิน, ข่มขู่เงินหรือสิ่งของ และข่มขู่บังคับให้ขกต่อกับผู้อื่นหรือทำในสิ่งผิดกฎหมาย มักถูกกระทำโดยเพื่อนและคนไม่รู้จักกันเป็นส่วนใหญ่ ในช่วงอายุ 13 - 17 ปี เช่นกัน แต่ที่น่าตกใจคือพฤติกรรมที่มีความรุนแรงมากอย่างพูดว่าจะฆ่าหรือพูดว่าอยากให้บุคคลอื่นตายนั้น กลับถูกกระทำโดยเพื่อนและบิดามารดาผู้ให้กำเนิด แม้จะเกิดขึ้นไม่บ่อยครั้งก็ตาม

พฤติกรรมความรุนแรงอีกอย่างหนึ่งที่จะกระทบต่อร่างกายและจิตใจอย่างยิ่งอย่าง

ความรุนแรงทางเพศ ก็เป็นเรื่องที่น่ากังวลไม่แพ้กัน แม้จะมีเพียงกลุ่มตัวอย่างส่วนน้อยที่เคยประสบแต่เหตุการณ์เหล่านี้เป็นเรื่องเปราะบางอย่างมากกับผู้ถูกกระทำ โดยการกระทำอนาจารลวนลาม ลูบไล้ จับต้องร่างกายในทางเพศแบบไม่เหมาะสม โดยไม่ได้รับอนุญาต เป็นพฤติกรรมที่กลุ่มตัวอย่างเคยประสบมากที่สุด 497 คน เมื่อเทียบกับความรุนแรงทางเพศรูปแบบอื่นๆ ซึ่งส่วนใหญ่เกิดขึ้น ณ ที่พักอาศัยสถานที่สาธารณะ และโรงเรียน ถูกกระทำโดยคนไม่รู้จัก และเพื่อน ตามลำดับ โดยเกิดเหตุการณ์ในช่วงอายุ 13 ปีขึ้นไป เป็นส่วนใหญ่ ทั้งนี้ ผลการสำรวจพบว่ามีผู้เคยถูกกระทำตั้งแต่ยังอยู่ในวัยก่อนปฐมศึกษาตอนต้นถึงเกือบ 100 คน โดยเกือบ 40 คน เกิดขึ้นตั้งแต่ตอนอายุเพียง 1 - 6 ปี เท่านั้น

ในขณะที่พฤติกรรมความรุนแรงทางเพศที่รุนแรงอย่างมากทั้งการกดดัน ข่มขู่ คุกคาม การล่อลวง และการใช้กำลังบังคับให้ยอมมีเพศสัมพันธ์ เหตุการณ์ส่วนใหญ่ต่างเกิดขึ้นในที่พักอาศัยทั้งสิ้น โดยส่วนใหญ่ถูกกระทำโดยเพื่อน และคู่รักหรืออดีตคู่รัก แต่ที่น่ากังวลอย่างมากคือพฤติกรรมคือการกดดัน ข่มขู่ คุกคามให้ยอมมีเพศสัมพันธ์ ที่ส่วนใหญ่ถูกกระทำโดยบิดาเลี้ยงหรือมารดาเลี้ยง ซึ่งเป็นสิ่งที่ไม่สมควรเกิดขึ้นอย่างยิ่ง สิ่งเหล่านี้เป็นสิ่งย่ำเตือนและยืนยันว่าการคุกคามทางเพศในเด็กนั้นเกิดขึ้นจริง ซึ่งบ่งชี้ถึงสภาวะสังคมในยุคสมัยนี้ที่คุณธรรมจริยธรรมลดน้อยลง ส่วนหนึ่งอาจจะมาจากอิทธิพลของสื่อและค่านิยมในสังคมที่มองว่าผู้ใหญ่จะทำอะไรกับเด็กก็ได้ ซึ่งไม่ใช่แค่การลงละเมิดทางเพศแต่

รวมถึงการกระทำอื่นๆ ที่รุนแรงต่อเด็กด้วย พฤติกรรมที่แต่ละคนได้เผชิญมาแต่เด็กนั้น ในวัยเด็กอาจไม่รู้หรือสงสัยว่าพฤติกรรมเช่นนั้นเข้าข่ายถูกกระทำรุนแรงหรือไม่ และมาเริ่มเข้าใจจริงเมื่อโตขึ้น ขณะที่บางคนอาจเข้าใจตั้งแต่ต้น แต่เพิ่งมีความสามารถจะหลีกเลี่ยงและปกป้องตัวเองได้เมื่อเป็นผู้ใหญ่ จากผลการสำรวจดังกล่าวที่นอกจากจะสะท้อนให้เห็นสถานการณ์พฤติกรรมความรุนแรงแล้ว ยังสร้างความตระหนักถึงปัญหาความรุนแรงที่เป็นปัญหาเรื้อรัง และกำลังเพิ่มจำนวนทวีความรุนแรงขึ้นตามสภาพสังคมที่เปลี่ยนแปลงไป ซึ่งไม่ว่าจะเป็นพฤติกรรมความรุนแรงรูปแบบใดก็ตาม จะส่งผลกับเด็กอย่างมากหากเรื่องราวเหล่านี้ไม่ได้รับการเยียวยาและกลายเป็นปมฝังใจจนเสียความภูมิใจในคุณค่าของตนเอง ส่งผลต่อการดำเนินชีวิตและพัฒนาการ อีกทั้งยังมีปัญหาในการปรับตัวเรื่องชีวิตความเป็นอยู่ ตลอดจนทำให้เกิดผลเสียต่อสังคมโดยรวมที่เด็กมีแนวโน้มจะมีพฤติกรรมเสี่ยงต่อการเป็นผู้กระทำรุนแรงเสียเองในอนาคตอีกด้วย การตกเป็นเหยื่อความรุนแรงในวัยเด็กจึงเป็นสิ่งร้ายแรงและส่งผลกระทบต่อตัวเด็กโดยตรงอย่างไม่สามารถปฏิเสธได้ และส่วนใหญ่แล้วผู้ที่กระทำรุนแรงต่อเด็กและเยาวชนนี้ต่างก็เป็นเป็นบุคคลใกล้ชิดหรือคนในที่เกี่ยวข้อง ทั้งภาครัฐ ภาคเอกชน และภาคประชาชน จึงต้องมีกรอบวางแผนและนโยบายให้การป้องกันการตกเป็นเหยื่อความรุนแรงของเด็กและเยาวชนอย่างจริงจังต่อไป

ภาคผนวก

ตารางแสดงข้อมูลสำคัญจากแบบสอบถามสำรวจสถิติข้อมูลภูมิหลังการตกเป็นเหยื่อความรุนแรงของประชากรไทย อายุระหว่าง 18-29 ปี

บทที่ 2

ตารางที่ 2.1
จำนวนและร้อยละของลักษณะประชากรของกลุ่มตัวอย่าง

	ข้อมูลทั่วไป	จำนวน	ร้อยละ
เพศ	ชาย	1,620	38.5
	หญิง	2,482	59.0
	อื่นๆ	107	2.5
	รวม	4,209	100.0
ช่วงอายุ	18 – 20 ปี	1,795	42.4
	21 – 25 ปี	1,706	39.3
	26 – 29 ปี	732	17.3
	รวม	4,233	100.0
ศาสนา	พุทธ	3,621	86.2
	คริสต์	249	5.9
	อิสลาม	265	6.3
	อื่นๆ	64	1.6
	รวม	4,199	100.0
ระดับการศึกษา	ประถมศึกษา	38	0.9
	มัธยมศึกษาตอนต้น	51	1.2
	มัธยมศึกษาตอนปลาย	335	8.0
	ปวช.	78	1.9
	ปวส.	304	7.2
	ปริญญาตรี	3,323	79
	ปริญญาโท หรือสูงกว่า	71	1.7
	อื่นๆ เช่น ไม่นับถือ	5	0.1
	รวม	4,205	100.0

	ข้อมูลทั่วไป	จำนวน	ร้อยละ
สถานภาพสมรส	โสด	3,491	83.5
	มีคู่ (ไม่ได้แต่งงาน)	451	10.8
	มีคู่ (แต่งงาน)	208	5.0
	หม้าย/หย่า/แยก	32	0.7
	รวม	4,182	100.0
การมีบุตร	ไม่มี	3,782	94.4
	มีบุตร	226	5.6
	รวม	4,008	100.0
กรณีมีบุตร – จำนวนบุตร	1 คน	144	61.3
	2 คน	68	28.9
	3 – 5 คน	23	8.9
	รวม	235	100.0
อาชีพหลัก	นักเรียน/นักศึกษา	2,811	67.1
	ข้าราชการ/พนักงานของรัฐ	566	13.5
	พนักงานบริษัทเอกชน	480	11.5
	รับจ้างทั่วไป	141	3.4
	พนักงานโรงงานอุตสาหกรรม	90	2.1
	เกษตรกร	23	0.5
	ธุรกิจส่วนตัว	79	1.9
	รวม	4,190	100.0
รายได้หลักต่อเดือน	ไม่มีรายได้ (เรียนหนังสือ)	1,975	47.9
	ต่ำกว่า 10,000 บาท	868	21.0
	10,001 – 15,000 บาท	531	12.9
	15,001 – 20,000 บาท	513	12.4
	20,001 – 30,000 บาท	162	3.9
	30,001 – 40,000 บาท	25	0.7
	40,000 บาทขึ้นไป	50	1.2
	รวม	4,124	100.0

	ข้อมูลทั่วไป	จำนวน	ร้อยละ
ภูมิภาค	ภาคกลาง	619	15.2
	ภาคเหนือ	853	21.0
	ภาคใต้	1,127	27.7
	ภาคตะวันออก	140	3.4
	ภาคตะวันออกเฉียงเหนือ	660	16.2
	ภาคตะวันตก	143	3.5
	ปริมณฑล	169	4.2
	กรุงเทพมหานคร	351	8.6
	ต่างประเทศ	3	0.1
		รวม	4,065
บุคคลที่พักอาศัยด้วยในปัจจุบัน	บิดาและมารดา	2,139	51.0
	บิดา	86	2.1
	มารดา	353	8.4
	พี่น้องร่วมบิดามารดา	119	2.8
	อยู่คนเดียว	580	13.8
	เพื่อน	383	9.1
	แฟน/สามี	252	6.0
	ลูก	8	0.2
	สามี (แฟน) และลูก	92	2.2
	ลุง/ป้า/น้า/อา	70	1.7
	ปู่/ย่า/ตา/ยาย	110	2.6
	รวม	4,192	100.0
จำนวนสมาชิกในครัวเรือน	1 – 3 คน	1,329	32.2
	4 – 5 คน	2,123	52.5
	6 – 10 คน	646	15.7
	11 คนขึ้นไป	26	0.6
		รวม	4,121

บทที่ 3

การกระทำความรุนแรงทางร่างกาย

ตารางที่ 3.1

จำนวนและร้อยละของประสบการณ์ในการถูกตบ ต่อย และเตะ

	ประสบการณ์ความรุนแรงทางร่างกาย	จำนวน	ร้อยละ
การตบ ต่อย และเตะ	เคย	1,159	27.4
	ไม่เคย	3,074	72.6
	รวม	4,233	100.0
การโดนกระทำ	นานๆ ครั้ง	509	63.5
	บางครั้ง	218	27.2
	บ่อยครั้ง	63	7.9
	ตลอดเวลา	11	1.4
	รวม	801	100.0
ความถี่ในการกระทำ	ครั้งเดียว	269	23.8
	2 ครั้ง	208	18.4
	3 – 5 ครั้ง	215	19.0
	6 – 10 ครั้ง	70	6.2
	10 ครั้งขึ้นไป	53	4.7
	ไม่แน่ใจ	314	27.8
	รวม	1,129	100.0
อายุที่เกิดเหตุการณ์ (ตอบได้มากกว่า 1 ข้อ)	1 – 3 ปี	50	3.0
	4 – 6 ปี	115	6.8
	7 – 9 ปี	288	17.1
	10 – 12 ปี	346	20.6
	13 – 15 ปี	446	26.5
	16 – 17 ปี	436	25.9
	รวม	1,681	100.0

	ประสบการณ์ความรุนแรงทางร่างกาย	จำนวน	ร้อยละ
ผู้กระทำความรุนแรง (ตอบได้มากกว่า 1 ข้อ)	บิดาหรือมารดาผู้ให้กำเนิด	204	12.6
	บิดาเลี้ยงหรือมารดาเลี้ยง	20	1.2
	ญาติ (ลุง/ป้า/น้า/อา/ปู่/ตา/ย่า/ยาย)	64	3.9
	พี่น้องร่วมบิดา/มารดาเดียวกัน	172	10.6
	พี่น้องต่างบิดา/มารดา	59	3.6
	ผู้ดูแล (เช่น พี่เลี้ยง)	17	1.0
	เพื่อน	697	42.9
	คู่อริหรืออดีตคู่อริ	48	3.0
	ครู/อาจารย์	78	4.8
	คนในละแวกบ้านหรือคนในชุมชน	101	6.2
	คนไม่รู้จัก	141	8.7
	อื่นๆ (เช่น ศัตรู รุ่นพี่ หัวหน้างาน)	22	1.4
	รวม	1,623	100.0
สถานที่เกิดเหตุการณ์ (ตอบได้มากกว่า 1 ข้อ)	ที่พักอาศัย	469	28.1
	โรงเรียน/สถานศึกษา	702	42.0
	หน่วยงานราชการ/รัฐวิสาหกิจ	15	0.9
	สถานพยาบาล	14	0.8
	สถานประกอบการ (เช่น สถานบันเทิง/สถานบริการ)	49	2.9
	ห้างสรรพสินค้า	48	2.9
	ร้านเกมส์	57	3.4
	สถานที่สาธารณะ/ถนน/บริเวณพื้นที่เปิดโล่ง (เช่น สวนสาธารณะ ลานจอดรถ)	189	11.3
	สถานที่เปลี่ยว	56	3.4
	ในยานพาหนะ (เช่น พาหนะส่วนบุคคล รถรับจ้างสาธารณะ รถประจำทาง เรือโดยสาร เครื่องบิน)	54	3.2
	ศาสนสถาน (เช่น วัด โบสถ์ มัสยิด)	10	0.6
	อื่นๆ (เช่น ตลาดสด)	7	0.4
		รวม	1,670

ตารางที่ 3.2

จำนวนและร้อยละของประสบการณ์ในการใช้ชีวิตขี้เขี้ยวหรือตี เช่น ไม้เรียว ไม้แขวนเสื้อ เข็มขัด ไซ้ แล้ เป็นต้น

	ประสบการณ์ความรุนแรงทางร่างกาย	จำนวน	ร้อยละ
การใช้วัตถุเขี้ยว หรือ ตี เช่น ไม้เรียว ไม้แขวนเสื้อ เข็มขัด ไซ้ แล้ เป็นต้น	เคย	1,837	43.4
	ไม่เคย	2,396	56.6
	รวม	4,233	100.0
การโดนกระทำ	นาน ๆ ครั้ง	783	62.2
	บางครั้ง	347	27.5
	บ่อยครั้ง	127	10.1
	ตลอดเวลา	6	0.5
	รวม	1,263	100.0
ความถี่ในการกระทำ	ครั้งเดียว	253	14.1
	2 ครั้ง	288	16.1
	3 — 5 ครั้ง	413	23.0
	6 — 10 ครั้ง	145	8.1
	10 ครั้งขึ้นไป	155	8.6
	ไม่แน่ใจ	538	30.0
	รวม	1,792	100.0
อายุที่เกิดเหตุการณ์ (ตอบได้มากกว่า 1 ข้อ)	1 — 3 ปี	104	3.3
	4 — 6 ปี	487	15.6
	7 — 9 ปี	917	29.4
	10 — 12 ปี	810	25.9
	13 — 15 ปี	532	17.0
	16 — 17 ปี	273	8.7
	รวม	3,123	100.0

	ประสบการณ์ความรุนแรงทางร่างกาย	จำนวน	ร้อยละ
ผู้กระทำความรุนแรง (ตอบได้มากกว่า 1 ข้อ)	บิดาหรือมารดาผู้ให้กำเนิด	1,393	49.2
	บิดาเลี้ยงหรือมารดาเลี้ยง	45	1.6
	ญาติ (ลุง/ป้า/น้า/อา/ปู่/ตา/ย่า/ยาย)	277	9.8
	พี่น้องร่วมบิดา/มารดาเดียวกัน	73	2.6
	พี่น้องต่างบิดา/มารดา	25	0.9
	ผู้ดูแล (เช่น พี่เลี้ยง)	40	1.4
	เพื่อน	142	5.0
	คู่อริหรืออดีตคู่อริ	31	1.1
	ครู/อาจารย์	737	26.1
	คนในละแวกบ้านหรือคนในชุมชน	27	1.0
	คนไม่รู้จัก	33	1.2
	อื่นๆ (เช่น ผู้บังคับบัญชา คู่แข่ง รุ่นพี่)	6	0.2
		รวม	2,829
สถานที่เกิดเหตุการณ์ (ตอบได้มากกว่า 1 ข้อ)	ที่พักอาศัย	1,523	57.4
	โรงเรียน/สถานศึกษา	825	31.1
	หน่วยงานราชการ/รัฐวิสาหกิจ	20	0.8
	สถานพยาบาล	16	0.6
	สถานประกอบการ (เช่น สถาบันเทิง สถานบริการ)	24	0.9
	ห้างสรรพสินค้า	64	2.4
	ร้านเกมส์	23	0.9
	สถานที่สาธารณะ/ถนน/บริเวณพื้นที่เปิดโล่ง (เช่น สวนสาธารณะ ลานจอดรถ)	87	3.3
	สถานที่เปลี่ยว	17	0.6
	ในยานพาหนะ (เช่น พาหนะส่วนบุคคล รถรับจ้างสาธารณะ รถประจำทาง เรือโดยสาร เครื่องบิน)	45	1.7
	ศาสนสถาน (เช่น วัด โบสถ์ มัสยิด)	7	0.3
	อื่นๆ (เช่น สถานที่กวดวิชา สนามกีฬา)	3	0.1
		รวม	2,654

ตารางที่ 3.3

จำนวนและร้อยละของประสบการณ์ในการถูกบีบคั้น จับกดน้ำ ทำให้สำลักหรือหายใจไม่ออก

	ประสบการณ์ความรุนแรงทางร่างกาย	จำนวน	ร้อยละ
การบีบคั้น จับกดน้ำ ทำให้สำลักหรือหายใจไม่ออก	เคย	175	4.1
	ไม่เคย	4,058	95.9
	รวม	4,233	100.0
การโดนกระทำ	นาน ๆ ครั้ง	54	43.9
	บางครั้ง	49	39.8
	บ่อยครั้ง	17	13.8
	ตลอดเวลา	3	2.4
	รวม	123	100.0
ความถี่ในการกระทำ	ครั้งเดียว	72	41.1
	2 ครั้ง	11	6.3
	3 – 5 ครั้ง	30	17.1
	6 – 10 ครั้ง	31	17.7
	10 ครั้งขึ้นไป	14	8.0
	ไม่แน่ใจ	17	9.7
	รวม	175	100.0
อายุที่เกิดเหตุการณ์ (ตอบได้มากกว่า 1 ข้อ)	1 – 3 ปี	9	4.2
	4 – 6 ปี	14	6.5
	7 – 9 ปี	43	19.9
	10 – 12 ปี	53	24.5
	13 – 15 ปี	55	25.5
	16 – 17 ปี	42	19.4
	รวม	216	100.0

	ประสบการณ์ความรุนแรงทางร่างกาย	จำนวน	ร้อยละ
ผู้กระทำความรุนแรง (ตอบได้มากกว่า 1 ข้อ)	บิดาหรือมารดาผู้ให้กำเนิด	20	8.7
	บิดาเลี้ยงหรือมารดาเลี้ยง	3	1.3
	ญาติ (ลุง/ป้า/น้า/อา/ปู่/ตา/ย่า/ยาย)	8	3.5
	พี่น้องร่วมบิดา/มารดาเดียวกัน	21	9.1
	พี่น้องต่างบิดา/มารดา	24	10.4
	ผู้ดูแล (เช่น พี่เลี้ยง)	23	10.0
	เพื่อน	54	23.4
	คู่อริหรืออดีตคู่อริ	25	10.8
	ครู/อาจารย์	13	5.6
	คนในละแวกบ้านหรือคนในชุมชน	25	10.8
	คนไม่รู้จัก	15	6.5
		รวม	231
สถานที่เกิดเหตุการณ์ (ตอบได้มากกว่า 1 ข้อ)	ที่พักอาศัย	77	30.1
	โรงเรียน/สถานศึกษา	57	22.3
	หน่วยงานราชการ/ รัฐวิสาหกิจ	??	??
	สถานพยาบาล	6	2.3
	สถานประกอบการ (เช่น สถานบันเทิง สถานบริการ)	17	6.6
	ห้างสรรพสินค้า	17	6.6
	ร้านเกมส์	20	7.8
	สถานที่สาธารณะ/ถนน/บริเวณพื้นที่เปิดโล่ง (เช่น สวนสาธารณะ ลานจอดรถ)	23	9.0
	สถานที่เปลี่ยว	22	8.6
	ในยานพาหนะ (เช่น พาหนะส่วนบุคคล รถรับจ้างสาธารณะ รถประจำทาง เรือโดยสาร เครื่องบิน)	11	4.3
	ศาสนสถาน (เช่น วัด โบสถ์ มัสยิด)	4	1.6
	สระว่ายน้ำ	2	0.8
		รวม	256

ตารางที่ 3.4

จำนวนและร้อยละของประสบการณ์ในการถูกใช้ของร้อน จี ลน นาบ จุดไฟ เผา รวมถึง น้ำร้อนราด

	ประสบการณ์ความรุนแรงทางร่างกาย	จำนวน	ร้อยละ
การใช้ของร้อน จี ลน นาบ จุดไฟ เผา รวมถึง น้ำร้อนราด	เคย	142	3.4
	ไม่เคย	4,091	96.6
	รวม	4,233	100.0
การโดนกระทำ	นาน ๆ ครั้ง	33	39.3
	บางครั้ง	32	38.1
	บ่อยครั้ง	15	17.9
	ตลอดเวลา	4	4.8
	รวม	84	100.0
ความถี่ในการกระทำ	ครั้งเดียว	47	33.8
	2 ครั้ง	14	10.1
	3 – 5 ครั้ง	25	18.0
	6 – 10 ครั้ง	30	21.6
	10 ครั้งขึ้นไป	6	4.3
	ไม่แน่ใจ	17	12.2
	รวม	139	100.0
อายุที่เกิดเหตุการณ์ (ตอบได้มากกว่า 1 ข้อ)	1 – 3 ปี	11	6.3
	4 – 6 ปี	9	5.1
	7 – 9 ปี	25	14.3
	10 – 12 ปี	59	33.7
	13 – 15 ปี	46	26.3
	16 – 17 ปี	25	14.3
	รวม	175	100.0

	ประสบการณ์ความรุนแรงทางร่างกาย	จำนวน	ร้อยละ
ผู้กระทำความรุนแรง (ตอบได้มากกว่า 1 ข้อ)	บิดาหรือมารดาผู้ให้กำเนิด	10	5.0
	บิดาเลี้ยงหรือมารดาเลี้ยง	6	3.0
	ญาติ (ลุง/ป้า/น้า/อา/ปู่/ตา/ย่า/ยาย)	19	9.5
	พี่น้องร่วมบิดา/มารดาเดียวกัน	16	8.0
	พี่น้องต่างบิดา/มารดา	18	9.0
	ผู้ดูแล (เช่น พี่เลี้ยง)	16	8.0
	เพื่อน	64	32.2
	คู่อริหรืออดีตคู่อริ	17	8.5
	ครู/อาจารย์	5	2.5
	คนในละแวกบ้านหรือคนในชุมชน	13	6.5
	คนไม่รู้จัก	11	5.5
	รุ่นพี่	4	2.0
		รวม	199
สถานที่เกิดเหตุการณ์ (ตอบได้มากกว่า 1 ข้อ)	ที่พักอาศัย	48	22.3
	โรงเรียน/สถานศึกษา	70	32.6
	หน่วยงานราชการ/รัฐวิสาหกิจ	1	0.5
	สถานพยาบาล	6	2.8
	สถานประกอบการ (เช่น สถานบันเทิง สถานบริการ)	14	6.5
	ห้างสรรพสินค้า	14	6.5
	ร้านเกมส์	15	7.0
	สถานที่สาธารณะ/ถนน/บริเวณพื้นที่เปิดโล่ง (เช่น สวนสาธารณะ ลานจอดรถ)	19	8.8
	สถานที่เปลี่ยว	15	7.0
	ในยานพาหนะ (เช่น พาหนะส่วนบุคคล รถรับจ้างสาธารณะ รถประจำทาง เรือโดยสาร เครื่องบิน)	7	3.3
	ศาสนสถาน (เช่น วัด โบสถ์ มัสยิด)	5	2.3
	หน้าบ้านเพื่อน	1	0.5
		รวม	215

ตารางที่ 3.5

จำนวนและร้อยละของประสบการณ์ในการถูกทำร้ายร่างกายด้วยอาวุธ เช่น มีด หรือสิ่งเทียมอาวุธ

	ประสบการณ์ความรุนแรงทางร่างกาย	จำนวน	ร้อยละ
การทำร้ายร่างกายด้วยอาวุธ เช่น มีด หรือสิ่งเทียมอาวุธ	เคย	151	3.6
	ไม่เคย	4,082	96.4
	รวม	4,233	100.0
การโดนกระทำ	นาน ๆ ครั้ง	47	48.0
	บางครั้ง	23	23.5
	บ่อยครั้ง	20	20.4
	ตลอดเวลา	8	8.2
	รวม	98	100.0
ความถี่ในการกระทำ	ครั้งเดียว	48	31.8
	2 ครั้ง	19	12.6
	3 – 5 ครั้ง	22	14.6
	6 – 10 ครั้ง	17	11.3
	10 ครั้งขึ้นไป	18	11.9
	ไม่แน่ใจ	27	17.9
	รวม	151	100.0
อายุที่เกิดเหตุการณ์ (ตอบได้มากกว่า 1 ข้อ)	1 – 3 ปี	6	3.1
	4 – 6 ปี	6	3.1
	7 – 9 ปี	13	6.6
	10 – 12 ปี	33	16.8
	13 – 15 ปี	64	32.7
	16 – 17 ปี	74	37.8
	รวม	196	100.0

	ประสบการณ์ความรุนแรงทางร่างกาย	จำนวน	ร้อยละ
ผู้กระทำความรุนแรง (ตอบได้มากกว่า 1 ข้อ)	บิดาหรือมารดาผู้ให้กำเนิด	12	6.0
	บิดาเลี้ยงหรือมารดาเลี้ยง	4	2.0
	ญาติ (ลุง/ป้า/น้า/อา/ปู่/ตา/ย่า/ยาย)	11	5.5
	พี่น้องร่วมบิดา/มารดาเดียวกัน	15	7.5
	พี่น้องต่างบิดา/มารดา	17	8.5
	ผู้ดูแล (เช่น พี่เลี้ยง)	7	3.5
	เพื่อน	39	19.6
	คู่อริหรืออดีตคู่อริ	11	5.5
	ครู/อาจารย์	9	4.5
	คนในละแวกบ้านหรือคนในชุมชน	17	8.5
	คนไม่รู้จัก	46	23.1
	อื่นๆ (เช่น รุ่นพี่ คู่่อริ)	11	5.5
		รวม	199
สถานที่เกิดเหตุการณ์ (ตอบได้มากกว่า 1 ข้อ)	ที่พักอาศัย	44	18.3
	โรงเรียน/สถานศึกษา	52	21.7
	หน่วยงานราชการ/รัฐวิสาหกิจ	5	2.1
	สถานพยาบาล	5	2.1
	สถานประกอบการ (เช่น สถานบันเทิง สถานบริการ)	18	7.5
	ห้างสรรพสินค้า	18	7.5
	ร้านเกมส์	21	8.8
	สถานที่สาธารณะ/ถนน/บริเวณพื้นที่เปิดโล่ง (เช่น สวนสาธารณะ ลานจอดรถ)	41	17.1
	สถานที่เปลี่ยว	17	7.1
	ในยานพาหนะ (เช่น พาหนะส่วนบุคคล รถรับจ้างสาธารณะ รถประจำทาง เรือโดยสาร เครื่องบิน)	11	4.6
	ศาสนสถาน (เช่น วัด โบสถ์ มัสยิด)	6	2.5
	อื่นๆ (เช่น งานวัด)	2	0.8
		รวม	240

ตารางที่ 3.6

จำนวนและร้อยละของประสบการณ์ในการถูกทำร้ายร่างกายด้วยปืน

	ประสบการณ์ความรุนแรงทางร่างกาย	จำนวน	ร้อยละ
การทำร้ายร่างกายด้วยปืน	เคย	81	1.9
	ไม่เคย	4,152	98.1
	รวม	4,233	100.0
การโดนกระทำ	นาน ๆ ครั้ง	25	37.3
	บางครั้ง	24	35.8
	บ่อยครั้ง	12	17.9
	ตลอดเวลา	6	9.0
	รวม	67	100.0
ความถี่ในการกระทำ	ครั้งเดียว	20	26.0
	2 ครั้ง	6	7.8
	3 – 5 ครั้ง	12	15.6
	6 – 10 ครั้ง	25	32.5
	10 ครั้งขึ้นไป	8	10.4
	ไม่แน่ใจ	6	7.8
	รวม	77	100.0
อายุที่เกิดเหตุการณ์ (ตอบได้มากกว่า 1 ข้อ)	1 – 3 ปี	4	3.9
	4 – 6 ปี	5	4.9
	7 – 9 ปี	8	7.8
	10 – 12 ปี	20	19.4
	13 – 15 ปี	28	27.2
	16 – 17 ปี	38	36.9
	รวม	103	100.0

	ประสบการณ์ความรุนแรงทางร่างกาย	จำนวน	ร้อยละ
ผู้กระทำความรุนแรง (ตอบได้มากกว่า 1 ข้อ)	บิดาหรือมารดาผู้ให้กำเนิด	6	4.4
	บิดาเลี้ยงหรือมารดาเลี้ยง	5	3.7
	ญาติ (ลุง/ป้า/น้า/อา/ปู่/ตา/ย่า/ยาย)	11	8.1
	พี่น้องร่วมบิดา/มารดาเดียวกัน	12	8.8
	พี่น้องต่างบิดา/มารดา	9	6.6
	ผู้ดูแล (เช่น พี่เลี้ยง)	17	12.5
	เพื่อน	20	14.7
	คู่อริหรืออดีตคู่อริ	5	3.7
	ครู/อาจารย์	9	6.6
	คนในละแวกบ้านหรือคนในชุมชน	15	11.0
	คนไม่รู้จัก	26	19.1
	คู่อริ	1	0.7
	รวม	136	100.0
สถานที่เกิดเหตุการณ์ (ตอบได้มากกว่า 1 ข้อ)	ที่พักอาศัย	27	16.1
	โรงเรียน/สถานศึกษา	24	14.3
	หน่วยงานราชการ/รัฐวิสาหกิจ	3	1.8
	สถานพยาบาล	6	3.6
	สถานประกอบการ (เช่น สถานบันเทิง สถานบริการ)	16	9.5
	ห้างสรรพสินค้า	19	11.3
	ร้านเกมส์	12	7.1
	สถานที่สาธารณะ/ถนน/บริเวณพื้นที่เปิดโล่ง (เช่น สวนสาธารณะ ลานจอดรถ)	22	13.1
	สถานที่เปลี่ยว	20	11.9
	ในยานพาหนะ (เช่น พาหนะส่วนบุคคล รถรับจ้างสาธารณะ รถประจำทาง เรือโดยสาร เครื่องบิน)	13	7.7
	ศาสนสถาน (เช่น วัด โบสถ์ มัสยิด)	6	3.6
		รวม	168

ตารางที่ 3.7

จำนวนและร้อยละของการขอความช่วยเหลือของผู้ที่เคยถูกระทำทารุณกรรมทางร่างกาย

	การขอความช่วยเหลือ	จำนวน	ร้อยละ
คุณรู้จักช่องทางขอความช่วยเหลือเมื่อถูกระทำทารุณกรรมทางร่างกายหรือไม่	รู้จัก	1,148	54.5
	ไม่รู้จัก	958	45.5
	รวม	2,106	100.0
คุณได้ขอความช่วยเหลือหรือไม่	ไม่ได้ขอความช่วยเหลือ	1,702	81.4
	ขอความช่วยเหลือ	390	18.6
	รวม	2,092	100.0
แหล่งการขอความช่วยเหลือ (ตอบได้มากกว่า 1 ข้อ)	หมอ พยาบาล หรือบุคลากรทางการแพทย์	146	25.3
	ตำรวจหรือเจ้าพนักงาน/เจ้าหน้าที่รัฐที่ดูแลความสงบปลอดภัย	260	45.1
	ทนายความ/ผู้พิพากษา/อัยการ/ผู้เชี่ยวชาญด้านกฎหมาย	30	5.2
	นักสังคมสงเคราะห์ นักจิตวิทยา หรือผู้ให้คำปรึกษา	53	9.2
	สายด่วนขอความช่วยเหลือ	87	15.1
	รวม	576	100.0
คุณได้เล่าให้บุคคลอื่นฟังหรือไม่	ไม่ได้เล่าให้บุคคลอื่นฟัง	861	41.3
	เล่าให้บุคคลอื่นฟัง	1,223	58.7
	รวม	2,084	100.0
บุคคลที่เล่าเรื่องความรุนแรง (ตอบได้มากกว่า 1 ข้อ)	มารดา	818	28.7
	บิดา	546	19.2
	พี่สาว/น้องสาว	221	7.8
	พี่ชาย/น้องชาย	189	6.6
	แฟน/คู่อภิเษก	172	6.0
	เพื่อน	573	20.1
	เพื่อนบ้าน	57	2.0
	หมอม้านบ้าน	5	0.2
	มูลนิธิหรือองค์กรอิสระ	9	0.3
	หัวหน้าชุมชน	7	0.2

	การขอความช่วยเหลือ	จำนวน	ร้อยละ
บุคคลที่เล่าเรื่องความรุนแรง (ตอบได้มากกว่า 1 ข้อ)	นายจ้าง	4	0.1
	ครู	90	3.2
	ผู้นำทางศาสนา	8	0.3
	ญาติหรือบุคคลใกล้ชิด	147	5.1
	รวม	2,846	100.0

ตารางที่ 3.8

จำนวนและร้อยละของการพบเห็น หรือรับรู้เหตุการณ์ความรุนแรงทางร่างกาย

	การพบเห็น/การรับรู้เหตุการณ์	จำนวน	ร้อยละ
การตอบ ต่อ: ๓	ไม่เคยรับรู้/พบเห็น	1,227	29.0
	เคยรับรู้/พบเห็น	3,006	71.0
	รวม	4,233	100.0
แหล่งการรับรู้ (กรณีเคยพบเห็น – ตอบได้มากกว่า 1 ข้อ)	คนในครอบครัว	407	11.3
	เพื่อน/คนใกล้ชิด	1,248	34.7
	บุคคลไม่รู้จัก	1,128	31.4
	สื่อต่างๆ	797	22.2
	อื่นๆ (เช่น ครู อาจารย์ เห็นด้วยตนเอง)	15	0.4
	รวม	3,595	100.0
การใช้วัตถุเขี่ย ตี เช่น ไม้ เรียว ไม้แขวนเสื้อ เข็มขัด ไซ แล้ เป็นต้น	ไม่เคยรับรู้/พบเห็น	1,535	36.3
	เคยรับรู้/พบเห็น	2,698	63.7
	รวม	4,233	100.0
แหล่งการรับรู้ (กรณีเคยพบเห็น – ตอบได้มากกว่า 1 ข้อ)	คนในครอบครัว	916	28.1
	เพื่อน/คนใกล้ชิด	1,006	30.8
	บุคคลไม่รู้จัก	609	18.7
	สื่อต่างๆ	706	21.6
	อื่นๆ (เช่น ครู อาจารย์ เห็นด้วยตนเอง)	25	0.8
	รวม	3,262	100.0

	การพบเห็น/การรับรู้เหตุการณ์	จำนวน	ร้อยละ
การบีบบังคับ จับกดขี่ ทำให้ สับสนหรือหายใจไม่ออก	ไม่เคยรับรู้/พบเห็น	3,308	78.1
	เคยรับรู้/พบเห็น	925	21.9
	รวม	4,233	100.0
แหล่งการรับรู้ (กรณีเคยพบเห็น – ตอบได้มากกว่า 1 ข้อ)	คนในครอบครัว	55	5.3
	เพื่อน/คนใกล้ชิด	189	18.2
	บุคคลไม่รู้จัก	161	15.5
	สื่อต่างๆ	627	60.3
	อื่นๆ (เช่น ครู อาจารย์ เห็นด้วยตนเอง)	7	0.7
	รวม	1,039	100.0
การใช้ของร้อน จี ลุน บาบ จุดไฟ เผา รวมถึงน้ำร้อน ราด	ไม่เคยรับรู้/พบเห็น	3,363	79.4
	เคยรับรู้/พบเห็น	870	20.6
	รวม	4,233	100.0
แหล่งการรับรู้ (กรณีเคยพบเห็น – ตอบได้มากกว่า 1 ข้อ)	คนในครอบครัว	35	3.6
	เพื่อน/คนใกล้ชิด	166	16.9
	บุคคลไม่รู้จัก	140	14.3
	สื่อต่างๆ	634	64.6
	อื่นๆ (เช่น ครู อาจารย์ เห็นด้วยตนเอง)	6	0.6
	รวม	981	100.0
การทำร้ายร่างกายด้วยอาวุธ เช่น มีด หรือสิ่งเทียมอาวุธ	ไม่เคยรับรู้/พบเห็น	2,964	70.0
	เคยรับรู้/พบเห็น	1,269	30.0
	รวม	4,233	100.0
แหล่งการรับรู้ (กรณีเคยพบเห็น – ตอบได้มากกว่า 1 ข้อ)	คนในครอบครัว	55	4.5
	เพื่อน/คนใกล้ชิด	331	27.2
	บุคคลไม่รู้จัก	780	64.1
	สื่อต่างๆ	4	0.3
	อื่นๆ	46	3.8
	รวม	1,216	100.0

	การพบเห็น/การรับรู้เหตุการณ์	จำนวน	ร้อยละ
การทำร้ายร่างกายด้วยปืน	ไม่เคยรับรู้/พบเห็น	3,124	73.8
	เคยรับรู้/พบเห็น	1,109	26.2
	รวม	4,233	100.0
แหล่งการรับรู้ (กรณีเคยพบเห็น – ตอบได้มากกว่า 1 ข้อ)	คนในครอบครัว	46	3.7
	เพื่อน/คนใกล้ชิด	170	13.7
	บุคคลไม่รู้จัก	235	18.9
	สื่อต่างๆ	785	63.1
	อื่นๆ	9	0.7
	รวม	1,245	100.0

ตารางที่ 3.9

จำนวนและร้อยละของการเป็นผู้กระทำความรุนแรงทางร่างกายต่อบุคคลอื่น

การกระทำความรุนแรงต่อบุคคลอื่น	ไม่เคย		เคย	
	จำนวน	ร้อยละ	จำนวน	ร้อยละ
การตบ ต่อย เตะ	2,549	60.2	1,684	39.8
การใช้วัตถุเฉียน ตี เช่น ไม้เรียว ไม้แขวนเสื้อ เข็มขัด ไซ้	3,313	78.3	920	21.7
การบีบคอ จับก้นน้ำ ทำให้สลักหรือหายใจไม่ออก	4,081	96.4	152	3.6
การใช้ของร้อน จี้ ลน นาบ จุดไฟ เผา รวมถึงน้ำร้อนราด	4,117	97.3	116	2.7
การทำร้ายร่างกายด้วยอาวุธ เช่น มีด หรือสิ่งเทียมอาวุธ	4,078	96.3	155	3.7
การทำร้ายร่างกายด้วยปืน	4,124	97.4	109	2.6

บทที่ 4

การกระทำ ความรุนแรงทางเพศ

ตารางที่ 4.1

จำนวนและร้อยละของประสบการณ์ในการถูกทำอนาจาร ลวนลาม ลูบไล้
จับต้องร่างกายในทางเพศแบบไม่เหมาะสม โดยไม่ได้รับอนุญาต

	ประสบการณ์ความรุนแรงทางเพศ	จำนวน	ร้อยละ
การทำอนาจาร ลวนลาม ลูบไล้ จับต้องร่างกาย ในทางเพศแบบไม่เหมาะสม โดยที่ไม่ได้รับอนุญาต (แต่ไม่ถึง ขั้นพยายามหรือบังคับให้มีเพศสัมพันธ์)	เคย	497	11.7
	ไม่เคย	3,736	88.3
	รวม	4,233	100.0
การโดนกระทำ	นาน ๆ ครั้ง	213	66.1
	บางครั้ง	75	23.3
	บ่อยครั้ง	28	8.7
	ตลอดเวลา	6	1.9
	รวม	322	100.0
ความถี่ในการกระทำ	ครั้งเดียว	190	38.9
	2 ครั้ง	79	16.2
	3 – 5 ครั้ง	68	13.9
	6 – 10 ครั้ง	35	7.2
	10 ครั้งขึ้นไป	28	5.7
	ไม่แน่ใจ	89	18.2
	รวม	489	100.0
อายุที่เกิดเหตุการณ์ (ตอบได้มากกว่า 1 ข้อ)	1 – 3 ปี	12	2.1
	4 – 6 ปี	26	4.5
	7 – 9 ปี	56	9.6
	10 – 12 ปี	82	14.1
	13 – 15 ปี	148	25.4
	16 – 17 ปี	259	44.4
	รวม	583	100.0

	ประสบการณ์ความรุนแรงทางเพศ	จำนวน	ร้อยละ
ผู้กระทำความรุนแรง (ตอบได้มากกว่า 1 ข้อ)	บิดาหรือมารดาผู้ให้กำเนิด	9	1.4
	บิดาเลี้ยงหรือมารดาเลี้ยง	6	0.9
	ญาติ (ลุง/ป้า/น้า/อา/ปู่/ตา/ย่า/ยาย)	34	5.4
	พี่น้องร่วมบิดา/มารดาเดียวกัน	19	3.0
	พี่น้องต่างบิดา/มารดา	24	3.8
	ผู้ดูแล (เช่น พี่เลี้ยง)	20	3.2
	เพื่อน	109	17.2
	คู่อริหรืออดีตคู่อริ	55	8.7
	ครู/อาจารย์	38	6.0
	คนในละแวกบ้านหรือคนในชุมชน	81	12.8
	คนไม่รู้จัก	223	35.3
	อื่นๆ (เช่น พระสงฆ์ ลูกค้า คนที่รู้จัก)	14	2.2
		รวม	632
สถานที่เกิดเหตุการณ์ (ตอบได้มากกว่า 1 ข้อ)	ที่พักอาศัย	125	18.4
	โรงเรียน/สถานศึกษา	114	16.8
	หน่วยงานราชการ/รัฐวิสาหกิจ	5	0.7
	สถานพยาบาล	8	1.2
	สถานประกอบการ (เช่น สถานบันเทิง สถานบริการ)	77	11.3
	ห้างสรรพสินค้า	28	4.1
	ร้านเกมส์	23	3.4
	สถานที่สาธารณะ/ถนน/บริเวณพื้นที่เปิดโล่ง (เช่น สวนสาธารณะ ลานจอดรถ)	123	18.1
	สถานที่เปลี่ยว	48	7.1
	ในยานพาหนะ (เช่น พาหนะส่วนบุคคล รถรับจ้างสาธารณะ รถประจำทาง เรือโดยสาร เครื่องบิน)	104	15.3
	ศาสนสถาน (เช่น วัด โบสถ์ มัสยิด)	11	1.6
	อื่นๆ (เช่น ห้องน้ำ โรงแรม ร้านค้า)	13	1.9
		รวม	679

ตารางที่ 4.2

จำนวนและร้อยละของประสบการณ์ในการถูกพยายามมีเพศสัมพันธ์โดยใช้กำลังบังคับ แต่ทำไม่สำเร็จ

	ประสบการณ์ความรุนแรงทางเพศ	จำนวน	ร้อยละ
การพยายามมีเพศสัมพันธ์ โดยใช้กำลังบังคับ แต่ทำไม่สำเร็จ	เคย	128	3.0
	ไม่เคย	4,105	97.0
	รวม	4,233	100.0
การโดนกระทำ	นาน ๆ ครั้ง	33	37.1
	บางครั้ง	35	39.3
	บ่อยครั้ง	20	22.5
	ตลอดเวลา	1	1.1
	รวม	89	100.0
ความถี่ในการกระทำ	ครั้งเดียว	37	29.8
	2 ครั้ง	11	8.9
	3 – 5 ครั้ง	27	21.8
	6 – 10 ครั้ง	30	24.2
	10 ครั้งขึ้นไป	8	6.5
	ไม่แน่ใจ	11	8.9
	รวม	124	100.0
อายุที่เกิดเหตุการณ์ (ตอบได้มากกว่า 1 ข้อ)	1 – 3 ปี	2	1.3
	4 – 6 ปี	6	3.8
	7 – 9 ปี	17	10.8
	10 – 12 ปี	37	23.6
	13 – 15 ปี	48	30.6
	16 – 17 ปี	47	29.9
	รวม	157	100.0

	ประสบการณ์ความรุนแรงทางเพศ	จำนวน	ร้อยละ
ผู้กระทำความรุนแรง (ตอบได้มากกว่า 1 ข้อ)	บิดาหรือมารดาผู้ให้กำเนิด	5	2.3
	บิดาเลี้ยงหรือมารดาเลี้ยง	6	2.8
	ญาติ (ลุง/ป้า/น้า/อา/ปู่/ตา/ย่า/ยาย)	14	6.5
	พี่น้องร่วมบิดา/มารดาเดียวกัน	21	9.8
	พี่น้องต่างบิดา/มารดา	19	8.9
	ผู้ดูแล (เช่น พี่เลี้ยง)	24	11.2
	เพื่อน	31	14.5
	คู่อริหรืออดีตคู่อริ	33	15.4
	ครู/อาจารย์	9	4.2
	คนในละแวกบ้านหรือคนในชุมชน	27	12.6
	คนไม่รู้จัก	22	10.3
	อื่นๆ (เช่น รุ่นพี่ คนรู้จัก)	3	1.4
	รวม	214	100.0
สถานที่เกิดเหตุการณ์ (ตอบได้มากกว่า 1 ข้อ)	ที่พักอาศัย	62	27.4
	โรงเรียน/สถานศึกษา	27	11.9
	หน่วยงานราชการ/รัฐวิสาหกิจ	10	4.4
	สถานพยาบาล	10	4.4
	สถานประกอบการ (เช่น สถานบันเทิง สถานบริการ)	19	8.4
	ห้างสรรพสินค้า	18	8.0
	ร้านเกมส์	13	5.8
	สถานที่สาธารณะ/ถนน/บริเวณพื้นที่เปิดโล่ง (เช่น สวนสาธารณะ ลานจอดรถ)	24	10.6
	สถานที่เปลี่ยว	26	11.5
	ในยานพาหนะ (เช่น พาหนะส่วนบุคคล รถรับจ้างสาธารณะ รถประจำทาง เรือโดยสาร เครื่องบิน)	12	5.3
	ศาสนสถาน (เช่น วัด โบสถ์ มัสยิด)	5	2.2
		รวม	226

ตารางที่ 4.3

จำนวนและร้อยละของประสบการณ์ในการถูกพยายามมีเพศสัมพันธ์โดยการล่อลวง แต่ทำไม่สำเร็จ

	ประสบการณ์ความรุนแรงทางเพศ	จำนวน	ร้อยละ
การพยายามมีเพศสัมพันธ์ โดยการล่อลวง แต่ทำไม่สำเร็จ	เคย	172	4.1
	ไม่เคย	4,061	95.9
	รวม	4,233	100.0
การโดนกระทำ	นาน ๆ ครั้ง	45	38.8
	บางครั้ง	47	40.5
	บ่อยครั้ง	22	19.0
	ตลอดเวลา	2	1.7
	รวม	116	100.0
ความถี่ในการกระทำ	ครั้งเดียว	46	27.4
	2 ครั้ง	20	11.9
	3 – 5 ครั้ง	26	15.5
	6 – 10 ครั้ง	34	20.2
	10 ครั้งขึ้นไป	23	13.7
	ไม่แน่ใจ	19	11.3
	รวม	168	100.0
อายุที่เกิดเหตุการณ์ (ตอบได้มากกว่า 1 ข้อ)	1 – 3 ปี	5	2.5
	4 – 6 ปี	11	5.4
	7 – 9 ปี	14	6.9
	10 – 12 ปี	31	15.3
	13 – 15 ปี	57	28.1
	16 – 17 ปี	85	41.9
	รวม	203	100.0

	ประสบการณ์ความรุนแรงทางเพศ	จำนวน	ร้อยละ
ผู้กระทำความรุนแรง (ตอบได้มากกว่า 1 ข้อ)	บิดาหรือมารดาผู้ให้กำเนิด	4	1.7
	บิดาเลี้ยงหรือมารดาเลี้ยง	3	1.3
	ญาติ (ลุง/ป้า/น้า/อา/ปู่/ตา/ย่า/ยาย)	12	5.1
	พี่น้องร่วมบิดา/มารดาเดียวกัน	12	5.1
	พี่น้องต่างบิดา/มารดา	14	5.9
	ผู้ดูแล (เช่น พี่เลี้ยง)	19	8.0
	เพื่อน	37	15.6
	คู่อริหรืออดีตคู่อริ	42	17.7
	ครู/อาจารย์	15	6.3
	คนในละแวกบ้านหรือคนในชุมชน	27	11.4
	คนไม่รู้จัก	50	21.1
	อื่นๆ (เช่น รุนพี่)	2	0.8
	รวม	237	100.0
สถานที่เกิดเหตุการณ์ (ตอบได้มากกว่า 1 ข้อ)	ที่พักอาศัย	64	23.1
	โรงเรียน/สถานศึกษา	31	11.2
	หน่วยงานราชการ/รัฐวิสาหกิจ	6	2.2
	สถานพยาบาล	11	4.0
	สถานประกอบการ (เช่น สถานบันเทิง สถานบริการ)	22	7.9
	ห้างสรรพสินค้า	24	8.7
	ร้านเกมส์	26	9.4
	สถานที่สาธารณะ/ถนน/บริเวณพื้นที่เปิดโล่ง (เช่น สวนสาธารณะ ลานจอดรถ)	36	13.0
	สถานที่เปลี่ยว	30	10.8
	ในยานพาหนะ (เช่น พาหนะส่วนบุคคล รถรับจ้างสาธารณะ รถประจำทาง เรือโดยสาร เครื่องบิน)	18	6.5
	ศาสนสถาน (เช่น วัด โบสถ์ มัสยิด)	9	3.2
		รวม	277

ตารางที่ 4.4

จำนวนและร้อยละของประสบการณ์ในการถูกกดดัน ข่มขู่ คุกคาม ให้อ้อมมีเพศสัมพันธ์

	ประสบการณ์ความรุนแรงทางเพศ	จำนวน	ร้อยละ
การกดขี่ ข่มขู่ คุกคาม ให้อ้อมมีเพศสัมพันธ์	เคย	96	2.3
	ไม่เคย	4,130	97.7
	รวม	4,226	100.0
การโดนกระทำ	นาน ๆ ครั้ง	15	19.7
	บางครั้ง	47	61.8
	บ่อยครั้ง	12	15.8
	ตลอดเวลา	2	2.6
	รวม	76	100.0
ความถี่ในการกระทำ	ครั้งเดียว	14	15.4
	2 ครั้ง	7	7.7
	3 – 5 ครั้ง	24	26.4
	6 – 10 ครั้ง	26	28.6
	10 ครั้งขึ้นไป	10	11.0
	ไม่แน่ใจ	10	11.0
	รวม	91	100.0
อายุที่เกิดเหตุการณ์ (ตอบได้มากกว่า 1 ข้อ)	1 – 3 ปี	2	1.6
	4 – 6 ปี	4	3.3
	7 – 9 ปี	16	13.1
	10 – 12 ปี	24	19.7
	13 – 15 ปี	42	34.4
	16 – 17 ปี	34	27.9
	รวม	122	100.0

	ประสบการณ์ความรุนแรงทางเพศ	จำนวน	ร้อยละ
ผู้กระทำความรุนแรง (ตอบได้มากกว่า 1 ข้อ)	บิดาหรือมารดาผู้ให้กำเนิด	9	4.5
	บิดาเลี้ยงหรือมารดาเลี้ยง	41	20.7
	ญาติ (ลุง/ป้า/น้า/อา/ปู่/ตา/ย่า/ยาย)	13	6.6
	พี่น้องร่วมบิดา/มารดาเดียวกัน	14	7.1
	พี่น้องต่างบิดา/มารดา	19	9.6
	ผู้ดูแล (เช่น พี่เลี้ยง)	13	6.6
	เพื่อน	24	12.1
	คู่อริหรืออดีตคู่อริ	23	11.6
	ครู/อาจารย์	12	6.1
	คนในละแวกบ้านหรือคนในชุมชน	18	9.1
	คนไม่รู้จัก	12	6.1
	รวม	198	100.0
สถานที่เกิดเหตุการณ์ (ตอบได้มากกว่า 1 ข้อ)	ที่พักอาศัย	44	23.3
	โรงเรียน/สถานศึกษา	29	15.3
	หน่วยงานราชการ/รัฐวิสาหกิจ	5	2.6
	สถานพยาบาล	6	3.2
	สถานประกอบการ (เช่น สถานบันเทิง สถานบริการ)	17	9.0
	ห้างสรรพสินค้า	18	9.5
	ร้านเกมส์	24	12.7
	สถานที่สาธารณะ/ถนน/บริเวณพื้นที่เปิดโล่ง (เช่น สวนสาธารณะ ลานจอดรถ)	16	8.5
	สถานที่เปลี่ยว	17	9.0
	ในยานพาหนะ (เช่น พาหนะส่วนบุคคล รถรับจ้างสาธารณะ รถประจำทาง เรือโดยสาร เครื่องบิน)	6	3.2
	ศาสนสถาน (เช่น วัด โบสถ์ มัสยิด)	5	2.6
	ไม่แน่ใจ	2	1.1
	รวม	189	100.0

ตารางที่ 4.5

จำนวนและร้อยละของประสบการณ์ในการถูกล่วงละเมิดทางเพศของวัยรุ่นที่มีเพศสัมพันธ์

	ประสบการณ์ความรุนแรงทางเพศ	จำนวน	ร้อยละ
การล่วงละเมิดทางเพศ เพศสัมพันธ์	เคย	112	2.6
	ไม่เคย	4,121	97.4
	รวม	4,233	100.0
การโดนกระทำ	นาน ๆ ครั้ง	24	32.0
	บางครั้ง	28	37.3
	บ่อยครั้ง	20	26.7
	ตลอดเวลา	3	4.0
	รวม	75	100.0
ความถี่ในการกระทำ	ครั้งเดียว	26	23.4
	2 ครั้ง	13	11.7
	3 – 5 ครั้ง	16	14.4
	6 – 10 ครั้ง	18	16.2
	10 ครั้งขึ้นไป	16	14.4
	ไม่แน่ใจ	22	19.8
	รวม	111	100.0
อายุที่เกิดเหตุการณ์ (ตอบได้มากกว่า 1 ข้อ)	1 – 3 ปี	6	4.5
	4 – 6 ปี	7	5.3
	7 – 9 ปี	9	6.8
	10 – 12 ปี	17	12.8
	13 – 15 ปี	35	26.3
	16 – 17 ปี	59	44.4
	รวม	133	100.0

	ประสบการณ์ความรุนแรงทางเพศ	จำนวน	ร้อยละ
ผู้กระทำความรุนแรง (ตอบได้มากกว่า 1 ข้อ)	บิดาหรือมารดาผู้ให้กำเนิด	5	2.7
	บิดาเลี้ยงหรือมารดาเลี้ยง	1	0.5
	ญาติ (ลุง/ป้า/น้า/อา/ปู่/ตา/ย่า/ยาย)	6	3.2
	พี่น้องร่วมบิดา/มารดาเดียวกัน	10	5.4
	พี่น้องต่างบิดา/มารดา	8	4.3
	ผู้ดูแล (เช่น พี่เลี้ยง)	12	6.5
	เพื่อน	32	17.2
	คู่อริหรืออดีตคู่อริ	39	21.0
	ครู/อาจารย์	15	8.1
	คนในละแวกบ้านหรือคนในชุมชน	29	15.6
	คนไม่รู้จัก	23	12.4
	อื่นๆ (เช่น รุ่นพี่ คนเพิ่งรู้จัก)	6	3.2
	รวม	186	100.0
สถานที่เกิดเหตุการณ์ (ตอบได้มากกว่า 1 ข้อ)	ที่พักอาศัย	46	22.5
	โรงเรียน/สถานศึกษา	19	9.3
	หน่วยงานราชการ/รัฐวิสาหกิจ	1	0.5
	สถานพยาบาล	7	3.4
	สถานประกอบการ (เช่น สถานบันเทิง สถานบริการ)	15	7.4
	ห้างสรรพสินค้า	14	6.9
	ร้านเกมส์	20	9.8
	สถานที่สาธารณะ/ถนน/บริเวณพื้นที่เปิดโล่ง (เช่น สวนสาธารณะ ลานจอดรถ)	21	10.3
	สถานที่เปลี่ยว	24	11.8
	ในยานพาหนะ (เช่น พาหนะส่วนบุคคล รถรับจ้างสาธารณะ รถประจำทาง เรือโดยสาร เครื่องบิน)	21	10.3
	ศาสนสถาน (เช่น วัด โบสถ์ มัสยิด)	9	4.4
	อื่นๆ (เช่น โรงแรมบ้านรูด รีสอร์ท)	7	3.4
		รวม	204

ตารางที่ 4.6

จำนวนและร้อยละของประสบการณ์ในการถูกใช้กำลังบังคับให้มีเพศสัมพันธ์

	ประสบการณ์ความรุนแรงทางเพศ	จำนวน	ร้อยละ
การใช้กำลังบังคับให้มีเพศสัมพันธ์	เคย	75	1.8
	ไม่เคย	4,185	98.2
	รวม	4,260	100.0
การโดนกระทำ	นาน ๆ ครั้ง	19	30.2
	บางครั้ง	31	49.2
	บ่อยครั้ง	10	15.9
	ตลอดเวลา	3	4.8
	รวม	63	100.0
ความถี่ในการกระทำ	ครั้งเดียว	13	17.3
	2 ครั้ง	9	12.0
	3 – 5 ครั้ง	14	18.7
	6 – 10 ครั้ง	22	29.3
	10 ครั้งขึ้นไป	8	10.7
	ไม่แน่ใจ	9	12.0
	รวม	75	100.0
อายุที่เกิดเหตุการณ์ (ตอบได้มากกว่า 1 ข้อ)	1 – 3 ปี	7	7.2
	4 – 6 ปี	1	1.0
	7 – 9 ปี	6	6.2
	10 – 12 ปี	30	30.9
	13 – 15 ปี	24	24.7
	16 – 17 ปี	29	29.9
	รวม	97	100.0

	ประสบการณ์ความรุนแรงทางเพศ	จำนวน	ร้อยละ
ผู้กระทำความรุนแรง (ตอบได้มากกว่า 1 ข้อ)	บิดาหรือมารดาผู้ให้กำเนิด	6	4.4
	บิดาเลี้ยงหรือมารดาเลี้ยง	4	3.0
	ญาติ (ลุง/ป้า/น้า/อา/ปู่/ตา/ย่า/ยาย)	5	3.7
	พี่น้องร่วมบิดา/มารดาเดียวกัน	16	11.9
	พี่น้องต่างบิดา/มารดา	17	12.6
	ผู้ดูแล (เช่น พี่เลี้ยง)	8	5.9
	เพื่อน	18	13.3
	คู่อริหรืออดีตคู่อริ	22	16.3
	ครู/อาจารย์	9	6.7
	คนในละแวกบ้านหรือคนในชุมชน	16	11.9
	คนไม่รู้จัก	12	8.9
	คนเพิ่งรู้จัก	2	1.5
		รวม	135
สถานที่เกิดเหตุการณ์ (ตอบได้มากกว่า 1 ข้อ)	ที่พักอาศัย	31	19.3
	โรงเรียน/สถานศึกษา	20	12.4
	หน่วยงานราชการ/รัฐวิสาหกิจ	3	1.9
	สถานพยาบาล	11	6.8
	สถานประกอบการ (เช่น สถานบันเทิง สถานบริการ)	13	8.1
	ห้างสรรพสินค้า	16	9.9
	ร้านเกมส์	17	10.6
	สถานที่สาธารณะ/ถนน/บริเวณพื้นที่เปิดโล่ง (เช่น สวนสาธารณะ ลานจอดรถ)	19	11.8
	สถานที่เปลี่ยว	13	8.1
	ในยานพาหนะ (เช่น พาหนะส่วนบุคคล รถรับจ้างสาธารณะ รถประจำทาง เรือโดยสาร เครื่องบิน)	13	8.1
	ศาสนสถาน (เช่น วัด โบสถ์ มัสยิด)	2	1.2
	อื่นๆ (เช่น โรงแรม/บ้านรูด ทางอินเทอร์เน็ต)	3	1.9
		รวม	161

ตารางที่ 4.7

จำนวนและร้อยละของการขอความช่วยเหลือของผู้ที่เคยถูกระทำ ความรุนแรงทางเพศ

	การขอความช่วยเหลือ	จำนวน	ร้อยละ
คุณรู้จักช่องทางขอความช่วยเหลือเมื่อถูกระทำ ความรุนแรงทางเพศหรือไม่	รู้จัก	327	65.5
	ไม่รู้จัก	172	34.5
	รวม	499	100.0
คุณได้ขอความช่วยเหลือหรือไม่	ไม่ได้ขอความช่วยเหลือ	424	72.2
	ขอความช่วยเหลือ	163	27.8
	รวม	587	100.0
แหล่งการขอความช่วยเหลือ (ตอบได้มากกว่า 1 ข้อ)	หมอ พยาบาล หรือบุคลากรทางการแพทย์	35	13.8
	ตำรวจหรือเจ้าพนักงาน/เจ้าหน้าที่รัฐที่ดูแลความสงบปลอดภัย	120	47.2
	ทนายความ/ผู้พิพากษา/อัยการ/ผู้เชี่ยวชาญด้านกฎหมาย	22	8.7
	นักสังคมสงเคราะห์ นักจิตวิทยา หรือผู้ให้คำปรึกษา	27	10.6
	สายด่วนขอความช่วยเหลือ	50	19.7
	รวม	254	100.0
คุณได้เล่าให้บุคคลอื่นฟังหรือไม่	ไม่ได้เล่าให้บุคคลอื่นฟัง	267	45.5
	เล่าให้บุคคลอื่นฟัง	320	54.5
	รวม	587	100.0
บุคคลที่เล่าเรื่องความรุนแรง (ตอบได้มากกว่า 1 ข้อ)	มารดา	162	22.9
	บิดา	106	15.0
	พี่สาว/น้องสาว	57	8.1
	พี่ชาย/น้องชาย	44	6.2
	แฟน/คูรัก	70	9.9
	เพื่อน	166	23.4
	เพื่อนบ้าน	36	5.1
	หมอฟันบ้าน	6	0.8
	มูลนิธิหรือองค์กรอิสระ	11	1.6
	หัวหน้าชุมชน	6	0.8

	การขอความช่วยเหลือ	จำนวน	ร้อยละ
บุคคลที่เล่าเรื่องความรุนแรง (ตอบได้มากกว่า 1 ข้อ)	นายจ้าง	2	0.3
	ครู	8	1.1
	ผู้นำทางศาสนา	4	0.6
	ญาติหรือบุคคลใกล้ชิด	27	3.8
	อื่นๆ (เช่น คนที่รู้จักกัน)	3	0.4
	รวม	708	100.0

ตารางที่ 4.8

จำนวนและร้อยละของการพบเห็น หรือการรับรู้เหตุการณ์ความรุนแรงทางเพศ

	การพบเห็น/การรับรู้เหตุการณ์	จำนวน	ร้อยละ
การทำอนาจาร ลวนลาม ลอบไล้ จับต้องร่างกายผู้อื่น ในทางเพศแบบไม่เหมาะสม โดยไม่ได้รับอนุญาต	ไม่เคยรับรู้/พบเห็น	2,690	63.5
	เคยรับรู้/พบเห็น	1,543	36.5
	รวม	4,233	100.0
แหล่งการรับรู้ (กรณีเคยพบเห็น – ตอบได้มากกว่า 1 ข้อ)	คนในครอบครัว	50	2.8
	เพื่อน/คนใกล้ชิด	350	19.8
	บุคคลไม่รู้จัก	593	33.6
	สื่อต่างๆ	765	43.3
	อื่นๆ (เช่น ไม่ระบุ)	7	0.4
	รวม	1,765	100.0
การพยายามมีเพศสัมพันธ์ โดยใช้กำลังบังคับ แต่ทำไม่สำเร็จ	ไม่เคยรับรู้/พบเห็น	3,438	81.2
	เคยรับรู้/พบเห็น	795	18.8
	รวม	4,233	100.0
แหล่งการรับรู้ (กรณีเคยพบเห็น – ตอบได้มากกว่า 1 ข้อ)	คนในครอบครัว	27	3.3
	เพื่อน/คนใกล้ชิด	94	11.3
	บุคคลไม่รู้จัก	103	12.4
	สื่อต่างๆ	602	72.5
	อื่นๆ (เช่น ไม่ระบุ พบเห็นเอง)	4	0.5
	รวม	830	100.0

	การพบเห็น/การรับรู้เหตุการณ์	จำนวน	ร้อยละ
การพยายามมีเพศสัมพันธ์ โดยการล่อลวง แต่ทำไม่สำเร็จ	ไม่เคยรับรู้/พบเห็น	3,441	81.3
	เคยรับรู้/พบเห็น	792	18.7
	รวม	4,233	100.0
แหล่งการรับรู้ (กรณีเคยพบเห็น – ตอบได้มากกว่า 1 ข้อ)	คนในครอบครัว	29	3.5
	เพื่อน/คนใกล้ชิด	99	12.0
	บุคคลไม่รู้จัก	106	12.8
	สื่อต่างๆ	592	71.6
	อื่นๆ (ไม่ได้ระบุ)	1	0.1
รวม	827	100.0	
การกดดัน บ่มขู่ คุกคาม ให้ยอมมีเพศสัมพันธ์	ไม่เคยรับรู้/พบเห็น	3,486	82.4
	เคยรับรู้/พบเห็น	747	17.6
	รวม	4,233	100.0
แหล่งการรับรู้ (กรณีเคยพบเห็น – ตอบได้มากกว่า 1 ข้อ)	คนในครอบครัว	26	3.2
	เพื่อน/คนใกล้ชิด	65	8.1
	บุคคลไม่รู้จัก	85	10.6
	สื่อต่างๆ	622	77.7
	อื่นๆ (เช่น ไม่ระบุ การพบเห็นเอง)	3	0.4
รวม	801	100.0	
การล่อลวง ให้ต้องยอมมี เพศสัมพันธ์ด้วย	ไม่เคยรับรู้/พบเห็น	3,435	81.1
	เคยรับรู้/พบเห็น	798	18.9
	รวม	4,233	100.0
แหล่งการรับรู้ (กรณีเคยพบเห็น – ตอบได้มากกว่า 1 ข้อ)	คนในครอบครัว	30	3.6
	เพื่อน/คนใกล้ชิด	88	10.5
	บุคคลไม่รู้จัก	103	12.2
	สื่อต่างๆ	618	73.5
	อื่นๆ (เช่น ไม่ระบุ การพบเห็นเอง)	2	0.2
รวม	841	100.0	

	การพบเห็น/การรับรู้เหตุการณ์	จำนวน	ร้อยละ
การใช้กำลังบังคับให้มีเพศสัมพันธ์	ไม่เคยรับรู้/พบเห็น	3,456	81.6
	เคยรับรู้/พบเห็น	777	18.4
	รวม	4,233	100.0
แหล่งการรับรู้ (กรณีเคยพบเห็น – ตอบได้มากกว่า 1 ข้อ)	คนในครอบครัว	26	3.2
	เพื่อน/คนใกล้ชิด	58	7.1
	บุคคลไม่รู้จัก	76	9.3
	สื่อต่างๆ	654	80.0
	อื่นๆ (เช่น ไม่ระบุ การพบเห็นเอง)	3	0.4
	รวม	817	100.0

ตารางที่ 4.9

จำนวนและร้อยละของการเป็นผู้กระทำความรุนแรงทางเพศต่อบุคคลอื่น

การกระทำความรุนแรงทางเพศต่อบุคคลอื่น	ไม่เคย		เคย	
	จำนวน	ร้อยละ	จำนวน	ร้อยละ
การทำอนาจาร ลวนลาม ลูบไล้ จับต้องร่างกายในทางเพศแบบไม่เหมาะสม โดยไม่ได้รับอนุญาต	3,936	93.0	297	7.0
การพยายามมีเพศสัมพันธ์กับผู้อื่นโดยใช้กำลังบังคับ แต่ทำไม่สำเร็จ	4,117	97.3	116	2.7
การพยายามมีเพศสัมพันธ์กับผู้อื่นโดยการล่อลวง แต่ทำไม่สำเร็จ	4,131	97.6	102	2.4
การกดดัน ข่มขู่ คุกคาม ให้ผู้อื่นต้องยอมมีเพศสัมพันธ์ด้วย	4,134	97.7	97	2.3
การล่อลวงให้ผู้อื่นต้องยอมมีเพศสัมพันธ์	4,121	97.4	110	2.6
การใช้กำลังบังคับให้ผู้อื่นต้องมีเพศสัมพันธ์	4,147	98.0	86	2.0

บทที่ 5

การกระทำความรุนแรงทางอารมณ์

ตารางที่ 5.1

จำนวนและร้อยละของประสบการณ์ในการถูกไม่พูดคุยด้วย พูดว่าไม่สนใจ

	ประสบการณ์ความรุนแรงทางอารมณ์	จำนวน	ร้อยละ
การไม่พูดคุยด้วย พูดว่าไม่สนใจ	เคย	1,418	33.5
	ไม่เคย	2,815	66.5
	รวม	4,233	100.0
การโดนกระทำ	นานๆ ครั้ง	492	46.9
	บางครั้ง	383	36.5
	บ่อยครั้ง	150	14.3
	ตลอดเวลา	25	2.4
	รวม	1,050	100.0
ความถี่ในการกระทำ	ครั้งเดียว	132	9.6
	2 ครั้ง	182	13.2
	3 – 5 ครั้ง	299	21.7
	6 – 10 ครั้ง	92	6.7
	10 ครั้งขึ้นไป	71	5.2
	เกิดขึ้นหลายครั้งจนไม่สามารถจำได้	206	15.0
	ไม่แน่ใจ	393	28.6
	รวม	1,375	100.0
อายุที่เกิดเหตุการณ์ (ตอบได้มากกว่า 1 ข้อ)	1 – 3 ปี	36	1.6
	4 – 6 ปี	105	4.6
	7 – 9 ปี	261	11.4
	10 – 12 ปี	428	18.7
	13 – 15 ปี	642	28.0
	16 – 17 ปี	818	35.7
	รวม	2,290	100.0

	ประสบการณ์ความรุนแรงทางอารมณ์	จำนวน	ร้อยละ
ผู้กระทำความรุนแรง (ตอบได้มากกว่า 1 ข้อ)	บิดาหรือมารดาผู้ให้กำเนิด	508	20.7
	บิดาเลี้ยงหรือมารดาเลี้ยง	38	1.5
	ญาติ (ลุง/ป้า/น้า/อา/ปู่/ตา/ย่า/ยาย)	178	7.2
	พี่น้องร่วมบิดา/มารดาเดียวกัน	189	7.7
	พี่น้องต่างบิดา/มารดา	55	2.2
	ผู้ดูแล (เช่น พี่เลี้ยง)	41	1.7
	เพื่อน	931	37.8
	คู่รักหรืออดีตคู่รัก	245	10.0
	ครู/อาจารย์	109	4.4
	คนในละแวกบ้านหรือคนในชุมชน	83	3.4
	คนไม่รู้จัก	78	3.2
	อื่นๆ (เช่น ทหาร ครูฝึก รุ่นพี่)	5	0.2
	รวม	2,460	100.0
สถานที่เกิดเหตุการณ์ (ตอบได้มากกว่า 1 ข้อ)	ที่พักอาศัย	738	32.4
	โรงเรียน/สถานศึกษา	886	38.9
	หน่วยงานราชการ/รัฐวิสาหกิจ	35	1.5
	สถานพยาบาล	20	0.9
	สถานประกอบการ (เช่น สถาบันเทิง สถานบริการ)	36	1.6
	ห้างสรรพสินค้า	128	5.6
	ร้านเกมส์	37	1.6
	สถานที่สาธารณะ/ถนน/บริเวณพื้นที่เปิดโล่ง (เช่น สวนสาธารณะ ลานจอดรถ)	159	7.0
	สถานที่เปลี่ยว	31	1.4
	ในยานพาหนะ (เช่น พาหนะส่วนบุคคล รถรับจ้างสาธารณะ รถประจำทาง เรือโดยสาร เครื่องบิน)	81	3.6
	ศาสนสถาน (เช่น วัด โบสถ์ มัสยิด)	13	0.6
	ทางสื่อออนไลน์	116	5.1
		รวม	2,280

ตารางที่ 5.2

จำนวนและร้อยละของประสบการณ์ในการถูกขู่ว่าจะทำโทษให้หนักถ้าไม่ปฏิบัติตามคำสั่ง

	ประสบการณ์ความรุนแรงทางอารมณ์	จำนวน	ร้อยละ
การขู่ว่าจะทำโทษให้หนัก ถ้าไม่ปฏิบัติตามคำสั่ง	เคย	910	21.5
	ไม่เคย	3,323	78.5
	รวม	4,233	100.0
การโดนกระทำ	นาน ๆ ครั้ง	283	47.1
	บางครั้ง	198	32.9
	บ่อยครั้ง	101	16.8
	ตลอดเวลา	19	3.2
	รวม	601	100.0
ความถี่ในการกระทำ	ครั้งเดียว	68	7.6
	2 ครั้ง	150	16.8
	3 – 5 ครั้ง	176	19.8
	6 – 10 ครั้ง	83	9.3
	10 ครั้งขึ้นไป	54	6.1
	เกิดขึ้นหลายครั้งจนไม่สามารถจำได้	122	13.7
	ไม่แน่ใจ	238	26.7
	รวม	891	100.0
อายุที่เกิดเหตุการณ์ (ตอบได้มากกว่า 1 ข้อ)	1 – 3 ปี	40	2.5
	4 – 6 ปี	147	9.0
	7 – 9 ปี	325	20.0
	10 – 12 ปี	365	22.4
	13 – 15 ปี	368	22.6
	16 – 17 ปี	383	23.5
	รวม	1,628	100.0

	ประสบการณ์ความรุนแรงทางอารมณ์	จำนวน	ร้อยละ
ผู้กระทำความรุนแรง (ตอบได้มากกว่า 1 ข้อ)	บิดาหรือมารดาผู้ให้กำเนิด	423	31.1
	บิดาเลี้ยงหรือมารดาเลี้ยง	16	1.2
	ญาติ (ลุง/ป้า/น้า/อา/ปู่/ตา/ย่า/ยาย)	156	11.5
	พี่น้องร่วมบิดา/มารดาเดียวกัน	51	3.8
	พี่น้องต่างบิดา/มารดา	25	1.8
	ผู้ดูแล (เช่น พี่เลี้ยง)	34	2.5
	เพื่อน	122	9.0
	คู่อริหรืออดีตคู่อริ	42	3.1
	ครู/อาจารย์	411	30.2
	คนในละแวกบ้านหรือคนในชุมชน	22	1.6
	คนไม่รู้จัก	26	1.9
	อื่นๆ (เช่น ทหาร ครูฝึก ผู้บังคับบัญชา รุ่นพี่ คนไม่รู้จัก)	31	2.3
	รวม	1,359	100.0
สถานที่เกิดเหตุการณ์ (ตอบได้มากกว่า 1 ข้อ)	ที่พักอาศัย	508	39.7
	โรงเรียน/สถานศึกษา	501	39.2
	หน่วยงานราชการ/รัฐวิสาหกิจ	67	5.2
	สถานพยาบาล	15	1.2
	สถานประกอบการ (เช่น สถานบันเทิง สถานบริการ)	17	1.3
	ห้างสรรพสินค้า	41	3.2
	ร้านเกมส์	23	1.8
	สถานที่สาธารณะ/ถนน/บริเวณพื้นที่เปิดโล่ง (เช่น สวนสาธารณะ ลานจอดรถ)	49	3.8
	สถานที่เปลี่ยว	14	1.1
	ในยานพาหนะ (เช่น พาหนะส่วนบุคคล รถรับจ้างสาธารณะ รถประจำทาง เรือโดยสาร เครื่องบิน)	25	2.0
	ศาสนสถาน (เช่น วัด โบสถ์ มัสยิด)	6	0.5
	ทางสื่อออนไลน์	13	1.0
		รวม	1,279

ตารางที่ 5.3

จำนวนและร้อยละของประสบการณ์ในการถูกवाद ตะคอก ด่าว่าด้วยคำหยาบคาย

	ประสบการณ์ความรุนแรงทางอารมณ์	จำนวน	ร้อยละ
การवाद ตะคอก ด่าว่า ด้วยคำหยาบคาย	เคย	1,868	44.2
	ไม่เคย	2,363	55.8
	รวม	4,231	100.0
การโดนกระทำ	นาน ๆ ครั้ง	474	37.9
	บางครั้ง	404	32.3
	บ่อยครั้ง	320	25.6
	ตลอดเวลา	52	4.2
	รวม	1,250	100.0
ความถี่ในการกระทำ	ครั้งเดียว	94	5.1
	2 ครั้ง	149	8.1
	3 – 5 ครั้ง	270	14.7
	6 – 10 ครั้ง	152	8.3
	10 ครั้งขึ้นไป	210	11.5
	เกิดขึ้นหลายครั้งจนไม่สามารถจำได้	426	23.2
	ไม่แน่ใจ	533	29.1
	รวม	1,834	100.0
อายุที่เกิดเหตุการณ์ (ตอบได้มากกว่า 1 ข้อ)	1 – 3 ปี	72	1.9
	4 – 6 ปี	252	6.7
	7 – 9 ปี	503	13.4
	10 – 12 ปี	749	19.9
	13 – 15 ปี	1,042	27.7
	16 – 17 ปี	1,147	30.5
	รวม	3,765	100.0

	ประสบการณ์ความรุนแรงทางอารมณ์	จำนวน	ร้อยละ
ผู้กระทำความรุนแรง (ตอบได้มากกว่า 1 ข้อ)	บิดาหรือมารดาผู้ให้กำเนิด	872	22.7
	บิดาเลี้ยงหรือมารดาเลี้ยง	46	1.2
	ญาติ (ลุง/ป้า/น้า/อา/ปู่/ตา/ย่า/ยาย)	327	8.5
	พี่น้องร่วมบิดา/มารดาเดียวกัน	270	7.0
	พี่น้องต่างบิดา/มารดา	101	2.6
	ผู้ดูแล (เช่น พี่เลี้ยง)	40	1.0
	เพื่อน	1,025	26.7
	คู่อริหรืออดีตคู่อริ	185	4.8
	ครู/อาจารย์	525	13.7
	คนในละแวกบ้านหรือคนในชุมชน	236	6.1
	คนไม่รู้จัก	190	4.9
	อื่นๆ (เช่น ทหาร ครูฝึก รุ่นพี่ คู่่อริ)	27	0.7
	รวม	3,844	100.0
สถานที่เกิดเหตุการณ์ (ตอบได้มากกว่า 1 ข้อ)	ที่พักอาศัย	1,141	31.6
	โรงเรียน/สถานศึกษา	1,127	31.2
	หน่วยงานราชการ/รัฐวิสาหกิจ	110	3.0
	สถานพยาบาล	62	1.7
	สถานประกอบการ (เช่น สถานบันเทิง สถานบริการ)	82	2.3
	ห้างสรรพสินค้า	167	4.6
	ร้านเกมส์	92	2.5
	สถานที่สาธารณะ/ถนน/บริเวณพื้นที่เปิดโล่ง (เช่น สวนสาธารณะ ลานจอดรถ)	292	8.1
	สถานที่เปลี่ยว	59	1.6
	ในยานพาหนะ (เช่น พาหนะส่วนบุคคล รถรับจ้างสาธารณะ รถประจำทาง เรือโดยสาร เครื่องบิน)	213	5.9
	ศาสนสถาน (เช่น วัด โบสถ์ มัสยิด)	52	1.4
	ทางสื่อออนไลน์	218	6.01
		รวม	3,615

ตารางที่ 5.4

จำนวนและร้อยละของประสบการณ์ในการถูกพุดดูถูก เหยียดหยาม เยาะเย้ย กับถ่ม
พุดพาดพิงถึงภูมิหลังหรือล้อเลียน

	ประสบการณ์ความรุนแรงทางอารมณ์	จำนวน	ร้อยละ
การพุดดูถูก เหยียดหยาม เยาะเย้ย กับถ่ม พุดพาดพิง ถึงภูมิหลังหรือล้อเลียน	เคย	1,299	30.7
	ไม่เคย	2,934	69.3
	รวม	4,233	100.0
การโดนกระทำ	นาน ๆ ครั้ง	353	40.4
	บางครั้ง	288	33.0
	บ่อยครั้ง	203	23.3
	ตลอดเวลา	29	3.3
	รวม	873	100.0
ความถี่ในการกระทำ	ครั้งเดียว	91	7.1
	2 ครั้ง	165	12.9
	3 — 5 ครั้ง	250	19.6
	6 — 10 ครั้ง	118	9.3
	10 ครั้งขึ้นไป	98	7.7
	เกิดขึ้นหลายครั้งจนไม่สามารถจำได้	240	18.8
	ไม่แน่ใจ	313	24.5
	รวม	1,275	100.0
อายุที่เกิดเหตุการณ์ (ตอบได้มากกว่า 1 ข้อ)	1 — 3 ปี	31	1.4
	4 — 6 ปี	77	3.4
	7 — 9 ปี	308	13.5
	10 — 12 ปี	511	22.4
	13 — 15 ปี	632	27.7
	16 — 17 ปี	726	31.8
	รวม	2,285	100.0

	ประสบการณ์ความรุนแรงทางอารมณ์	จำนวน	ร้อยละ
ผู้กระทำความรุนแรง (ตอบได้มากกว่า 1 ข้อ)	บิดาหรือมารดาผู้ให้กำเนิด	144	6.7
	บิดาเลี้ยงหรือมารดาเลี้ยง	21	1.0
	ญาติ (ลุง/ป้า/น้า/อา/ปู่/ตา/ย่า/ยาย)	194	9.1
	พี่น้องร่วมบิดา/มารดาเดียวกัน	80	3.7
	พี่น้องต่างบิดา/มารดา	61	2.9
	ผู้ดูแล (เช่น พี่เลี้ยง)	33	1.5
	เพื่อน	922	43.2
	คู่อริหรืออดีตคู่อริ	71	3.3
	ครู/อาจารย์	211	9.9
	คนในละแวกบ้านหรือคนในชุมชน	239	11.2
	คนไม่รู้จัก	150	7.0
	อื่นๆ เช่น คนรู้จัก ตนเอง	8	0.4
		รวม	2,134
สถานที่เกิดเหตุการณ์ (ตอบได้มากกว่า 1 ข้อ)	ที่พักอาศัย	446	20.8
	โรงเรียน/สถานศึกษา	912	42.6
	หน่วยงานราชการ/รัฐวิสาหกิจ	60	2.8
	สถานพยาบาล	27	1.3
	สถานประกอบการ (เช่น สถาบันเทิง สถานบริการ)	60	2.3
	ห้างสรรพสินค้า	89	4.2
	ร้านเกมส์	80	3.7
	สถานที่สาธารณะ/ถนน/บริเวณพื้นที่เปิดโล่ง (เช่น สวนสาธารณะ ลานจอดรถ)	203	9.5
	สถานที่เปลี่ยว	25	1.2
	ในยานพาหนะ (เช่น พาหนะส่วนบุคคล รถรับจ้างสาธารณะ รถประจำทาง เรือโดยสาร เครื่องบิน)	86	4.0
	ศาสนสถาน (เช่น วัด โบสถ์ มัสยิด)	20	0.9
	ทางสื่อออนไลน์	133	6.2
		รวม	2,141

ตารางที่ 5.5

จำนวนและร้อยละของประสบการณ์ในการถูกพูดว่ารักคนอื่นมากกว่า ไม่มีใครรัก ไม่ได้เป็นที่รัก หรือไม่ควรได้รับความรัก

	ประสบการณ์ความรุนแรงทางอารมณ์	จำนวน	ร้อยละ
พูดว่ารักคนอื่นมากกว่า ไม่มีใครรัก ไม่ได้เป็นที่รัก หรือไม่ควรได้รับความรัก	เคย	569	13.4
	ไม่เคย	3,664	86.6
	รวม	4,233	100.0
การโดนกระทำ	นาน ๆ ครั้ง	184	47.1
	บางครั้ง	117	29.9
	บ่อยครั้ง	77	19.7
	ตลอดเวลา	13	3.3
	รวม	391	100.0
ความถี่ในการกระทำ	ครั้งเดียว	76	13.8
	2 ครั้ง	90	16.4
	3 — 5 ครั้ง	110	20.0
	6 — 10 ครั้ง	55	10.0
	10 ครั้งขึ้นไป	34	6.2
	เกิดขึ้นหลายครั้งจนไม่สามารถจำได้	70	12.7
	ไม่แน่ใจ	115	20.9
	รวม	550	100.0
อายุที่เกิดเหตุการณ์ (ตอบได้มากกว่า 1 ข้อ)	1 — 3 ปี	39	4.2
	4 — 6 ปี	90	9.6
	7 — 9 ปี	170	18.2
	10 — 12 ปี	173	18.5
	13 — 15 ปี	194	20.7
	16 — 17 ปี	269	28.8
	รวม	935	100.0

	ประสบการณ์ความรุนแรงทางอารมณ์	จำนวน	ร้อยละ
ผู้กระทำความรุนแรง (ตอบได้มากกว่า 1 ข้อ)	บิดาหรือมารดาผู้ให้กำเนิด	206	23.1
	บิดาเลี้ยงหรือมารดาเลี้ยง	14	1.6
	ญาติ (ลุง/ป้า/น้า/อา/ปู่/ตา/ย่า/ยาย)	122	13.7
	พี่น้องร่วมบิดา/มารดาเดียวกัน	65	7.3
	พี่น้องต่างบิดา/มารดา	37	4.1
	ผู้ดูแล (เช่น พี่เลี้ยง)	19	2.1
	เพื่อน	164	18.4
	คู่อริหรืออดีตคู่อริ	141	15.8
	ครู/อาจารย์	44	4.9
	คนในละแวกบ้านหรือคนในชุมชน	49	5.5
	คนไม่รู้จัก	22	2.5
	อื่นๆ เช่น คนรู้จัก รุ่นพี่	9	1.0
	รวม	892	100.0
สถานที่เกิดเหตุการณ์ (ตอบได้มากกว่า 1 ข้อ)	ที่พักอาศัย	352	42.6
	โรงเรียน/สถานศึกษา	189	22.9
	หน่วยงานราชการ/รัฐวิสาหกิจ	10	1.2
	สถานพยาบาล	15	1.8
	สถานประกอบการ เช่น สถานบันเทิง สถานบริการ	22	2.7
	ห้างสรรพสินค้า	35	4.2
	ร้านเกมส์	18	2.2
	สถานที่สาธารณะ/ถนน/บริเวณพื้นที่เปิดโล่ง (เช่น สวนสาธารณะ ลานจอดรถ)	55	6.7
	สถานที่เปลี่ยว	15	1.8
	ในยานพาหนะ (เช่น พาหนะส่วนบุคคล รถรับจ้างสาธารณะ รถประจำทาง เรือโดยสาร เครื่องบิน)	34	4.1
	ศาสนสถาน (เช่น วัด โบสถ์ มัสยิด)	14	1.7
	ทางสื่อออนไลน์	68	8.2
		รวม	892

ตารางที่ 5.6

จำนวนและร้อยละของประสบการณ์ในการถูกประจานหรือประณาม พุดจาเปรียบเทียบกับคนอื่นฯ
 ประชดประชัน แสดงอาการรังเกียจ

	ประสบการณ์ความรุนแรงทางอารมณ์	จำนวน	ร้อยละ
การประจานหรือประณาม พุดจาเปรียบเทียบกับ คนอื่นฯ ประชดประชัน แสดงอาการรังเกียจ	เคย	816	19.3
	ไม่เคย	3,417	80.7
	รวม	4,233	100.0
การโดนกระทำ	นาน ๆ ครั้ง	253	44.7
	บางครั้ง	163	28.8
	บ่อยครั้ง	131	23.1
	ตลอดเวลา	19	3.4
	รวม	566	100.0
ความถี่ในการกระทำ	ครั้งเดียว	89	11.0
	2 ครั้ง	112	13.8
	3 – 5 ครั้ง	136	16.8
	6 – 10 ครั้ง	75	9.3
	10 ครั้งขึ้นไป	55	6.8
	เกิดขึ้นหลายครั้งจนไม่สามารถจำได้	124	15.3
	ไม่แน่ใจ	219	27.0
	รวม	810	100.0
อายุที่เกิดเหตุการณ์ (ตอบได้มากกว่า 1 ข้อ)	1 – 3 ปี	24	1.6
	4 – 6 ปี	55	3.8
	7 – 9 ปี	160	11.0
	10 – 12 ปี	303	20.8
	13 – 15 ปี	432	29.6
	16 – 17 ปี	485	33.2
	รวม	1,459	100.0

	ประสบการณ์ความรุนแรงทางอารมณ์	จำนวน	ร้อยละ
ผู้กระทำความรุนแรง (ตอบได้มากกว่า 1 ข้อ)	บิดาหรือมารดาผู้ให้กำเนิด	241	14.2
	บิดาเลี้ยงหรือมารดาเลี้ยง	27	1.6
	ญาติ (ลุง/ป้า/น้า/อา/ปู่/ตา/ย่า/ยาย)	515	30.4
	พี่น้องร่วมบิดา/มารดาเดียวกัน	51	3.0
	พี่น้องต่างบิดา/มารดา	30	1.8
	ผู้ดูแล (เช่น พี่เลี้ยง)	12	0.7
	เพื่อน	439	25.9
	คู่อริหรืออดีตคู่อริ	70	4.1
	ครู/อาจารย์	156	9.2
	คนในละแวกบ้านหรือคนในชุมชน	85	5.0
	คนไม่รู้จัก	54	3.2
	อื่นๆ เช่น คนรู้จัก รุ่นพี่	13	0.8
	รวม	1,693	100.0
สถานที่เกิดเหตุการณ์ (ตอบได้มากกว่า 1 ข้อ)	ที่พักอาศัย	396	30.8
	โรงเรียน/สถานศึกษา	486	37.8
	หน่วยงานราชการ/รัฐวิสาหกิจ	26	2.0
	สถานพยาบาล	17	1.3
	สถานประกอบการ (เช่น สถานบันเทิง สถานบริการ)	28	2.2
	ห้างสรรพสินค้า	44	3.4
	ร้านเกมส์	35	2.7
	สถานที่สาธารณะ/ถนน/บริเวณพื้นที่เปิดโล่ง (เช่น สวนสาธารณะ ลานจอดรถ)	97	7.5
	สถานที่เปลี่ยว	6	0.5
	ในยานพาหนะ (เช่น พาหนะส่วนบุคคล รถรับจ้างสาธารณะ รถประจำทาง เรือโดยสาร เครื่องบิน)	51	4.0
	ศาสนสถาน (เช่น วัด โบสถ์ มัสยิด)	6	0.5
	ทางสื่อออนไลน์	94	7.3
	อื่นๆ	4	0.3
		รวม	1,286

ตารางที่ 5.7

จำนวนและร้อยละของประสบการณ์ในการถูกพุดถูกเหยียดหยาม ล้อเลียนบุคคลที่รัก

	ประสบการณ์ความรุนแรงทางอารมณ์	จำนวน	ร้อยละ
การพุดถูกเหยียดหยาม ล้อเลียนบุคคลที่ท่านรัก	เคย	1,155	27.3
	ไม่เคย	3,078	72.7
	รวม	4,233	100.0
การโดนกระทำ	นาน ๆ ครั้ง	306	40.3
	บางครั้ง	251	33.1
	บ่อยครั้ง	184	24.2
	ตลอดเวลา	18	2.4
	รวม	759	100.0
ความถี่ในการกระทำ	ครั้งเดียว	79	7.0
	2 ครั้ง	145	12.8
	3 – 5 ครั้ง	231	20.5
	6 – 10 ครั้ง	106	9.4
	10 ครั้งขึ้นไป	100	8.9
	เกิดขึ้นหลายครั้งจนไม่สามารถจำได้	175	15.5
	ไม่แน่ใจ	293	26.0
	รวม	1,129	100.0
อายุที่เกิดเหตุการณ์ (ตอบได้มากกว่า 1 ข้อ)	1 – 3 ปี	28	1.4
	4 – 6 ปี	101	4.9
	7 – 9 ปี	329	16.0
	10 – 12 ปี	522	25.5
	13 – 15 ปี	561	27.4
	16 – 17 ปี	509	24.8
	รวม	2,050	100.0

	ประสบการณ์ความรุนแรงทางอารมณ์	จำนวน	ร้อยละ	
ผู้กระทำความรุนแรง (ตอบได้มากกว่า 1 ข้อ)	บิดาหรือมารดาผู้ให้กำเนิด	69	4.3	
	บิดาเลี้ยงหรือมารดาเลี้ยง	12	0.7	
	ญาติ (ลุง/ป้า/น้า/อา/ปู่/ตา/ย่า/ยาย)	107	6.6	
	พี่น้องร่วมบิดา/มารดาเดียวกัน	35	2.2	
	พี่น้องต่างบิดา/มารดา	40	2.5	
	ผู้ดูแล (เช่น พี่เลี้ยง)	28	1.7	
	เพื่อน	906	56.0	
	คู่อริหรืออดีตคู่อริ	66	4.1	
	ครู/อาจารย์	82	5.1	
	คนในละแวกบ้านหรือคนในชุมชน	171	10.6	
	คนไม่รู้จัก	94	5.8	
	อื่นๆ (เช่น คนรู้จัก รุ่นพี่ คู่อริ)	7	0.4	
	รวม	1,617	100.0	
สถานที่เกิดเหตุการณ์ (ตอบได้มากกว่า 1 ข้อ)	ที่พักอาศัย	287	16.5	
	โรงเรียน/สถานศึกษา	868	50.0	
	หน่วยงานราชการ/รัฐวิสาหกิจ	30	1.7	
	สถานพยาบาล	16	0.9	
	สถานประกอบการ (เช่น สถาบันเทิง สถานบริการ)	29	1.7	
	ห้างสรรพสินค้า	49	2.8	
	ร้านเกมส์	66	3.8	
	สถานที่สาธารณะ/ถนน/บริเวณพื้นที่เปิดโล่ง (เช่น สวนสาธารณะ ลานจอดรถ)	136	7.8	
	สถานที่เปลี่ยว	33	1.9	
	ในยานพาหนะ (เช่น พาหนะส่วนบุคคล รถรับจ้างสาธารณะ รถประจำทาง เรือโดยสาร เครื่องบิน)	89	5.1	
	ศาสนสถาน (เช่น วัด โบสถ์ มัสยิด)	22	1.3	
	ทางสื่อออนไลน์	109	6.3	
	ไม่ได้ระบุ	3	0.2	
		รวม	1,737	100.0

ตารางที่ 5.8

จำนวนและร้อยละของประสบการณ์ในการถูกพูดว่าโง่ ไร้ค่า ไม่น่าเกิดมาเลย

	ประสบการณ์ความรุนแรงทางอารมณ์	จำนวน	ร้อยละ
การพูดว่าโง่ ไร้ค่า ไม่น่าเกิดมาเลย	เคย	572	13.7
	ไม่เคย	3,611	86.3
	รวม	4,183	100.0
การโดนกระทำ	นานๆ ครั้ง	203	49.8
	บางครั้ง	123	30.1
	บ่อยครั้ง	71	17.4
	ตลอดเวลา	11	2.7
	รวม	408	100.0
ความถี่ในการกระทำ	ครั้งเดียว	105	18.5
	2 ครั้ง	72	12.7
	3 – 5 ครั้ง	96	16.9
	6 – 10 ครั้ง	48	8.5
	10 ครั้งขึ้นไป	40	7.0
	เกิดขึ้นหลายครั้งจนไม่สามารถจำได้	89	15.7
	ไม่แน่ใจ	118	20.8
	รวม	568	100.0
อายุที่เกิดเหตุการณ์ (ตอบได้มากกว่า 1 ข้อ)	1 – 3 ปี	13	1.4
	4 – 6 ปี	37	4.0
	7 – 9 ปี	106	11.4
	10 – 12 ปี	199	21.3
	13 – 15 ปี	250	26.8
	16 – 17 ปี	328	35.2
	รวม	933	100.0

	ประสบการณ์ความรุนแรงทางอารมณ์	จำนวน	ร้อยละ	
ผู้กระทำความรุนแรง (ตอบได้มากกว่า 1 ข้อ)	บิดาหรือมารดาผู้ให้กำเนิด	195	24.0	
	บิดาเลี้ยงหรือมารดาเลี้ยง	19	2.3	
	ญาติ (ลุง/ป้า/น้า/อา/ปู่/ตา/ย่า/ยาย)	62	7.6	
	พี่น้องร่วมบิดา/มารดาเดียวกัน	45	5.5	
	พี่น้องต่างบิดา/มารดา	29	3.6	
	ผู้ดูแล (เช่น พี่เลี้ยง)	17	2.1	
	เพื่อน	231	28.4	
	คู่อริหรืออดีตคู่อริ	50	6.2	
	ครู/อาจารย์	74	9.1	
	คนในละแวกบ้านหรือคนในชุมชน	47	5.8	
	คนไม่รู้จัก	37	4.6	
	อื่นๆ (เช่น ตนเอง คนรู้จัก ผู้บังคับบัญชา)	6	0.7	
		รวม	812	100.0
สถานที่เกิดเหตุการณ์ (ตอบได้มากกว่า 1 ข้อ)	ที่พักอาศัย	313	37.6	
	โรงเรียน/สถานศึกษา	264	31.7	
	หน่วยงานราชการ/รัฐวิสาหกิจ	16	1.9	
	สถานพยาบาล	5	0.6	
	สถานประกอบการ (เช่น สถาบันเทิง สถานบริการ)	9	1.1	
	ห้างสรรพสินค้า	35	4.2	
	ร้านเกมส์	31	3.7	
	สถานที่สาธารณะ/ถนน/บริเวณพื้นที่เปิดโล่ง (เช่น สวนสาธารณะ ลานจอดรถ)	60	7.2	
	สถานที่เปลี่ยว	13	1.6	
	ในยานพาหนะ (เช่น พาหนะส่วนบุคคล รถรับจ้างสาธารณะ รถประจำทาง เรือโดยสาร เครื่องบิน)	33	4.0	
	ศาสนสถาน (เช่น วัด โบสถ์ มัสยิด)	8	1.0	
	ทางสื่อออนไลน์	45	5.4	
	ไม่ได้ระบุ	1	0.1	
		รวม	833	100.0

ตารางที่ 5.9

จำนวนและร้อยละของประสบการณ์ในการถูกพูดใส่ร้าย กล่าวหา ปลอมข่าวลือให้เกิดความเสียหาย จ้องจับผิด หรือโยนความผิด

	ประสบการณ์ความรุนแรงทางอารมณ์	จำนวน	ร้อยละ
การพูดใส่ร้าย กล่าวหา ปลอมข่าวลือให้เกิด ความเสียหาย จ้องจับผิด หรือโยนความผิด	เคย	707	16.7
	ไม่เคย	3,526	83.3
	รวม	4,233	100.0
การโดนกระทำ	นาน ๆ ครั้ง	225	46.4
	บางครั้ง	158	32.6
	บ่อยครั้ง	81	16.7
	ตลอดเวลา	21	4.3
	รวม	485	100.0
ความถี่ในการกระทำ	ครั้งเดียว	114	16.4
	2 ครั้ง	105	15.1
	3 — 5 ครั้ง	125	18.0
	6 — 10 ครั้ง	50	7.2
	10 ครั้งขึ้นไป	30	4.3
	เกิดขึ้นหลายครั้งจนไม่สามารถจำได้	92	13.2
	ไม่แน่ใจ	179	25.8
	รวม	695	100.0
อายุที่เกิดเหตุการณ์ (ตอบได้มากกว่า 1 ข้อ)	1 — 3 ปี	16	1.5
	4 — 6 ปี	28	2.6
	7 — 9 ปี	77	7.2
	10 — 12 ปี	165	15.4
	13 — 15 ปี	321	30.0
	16 — 17 ปี	464	43.3
	รวม	1,071	100.0

	ประสบการณ์ความรุนแรงทางอารมณ์	จำนวน	ร้อยละ	
ผู้กระทำความรุนแรง (ตอบได้มากกว่า 1 ข้อ)	บิดาหรือมารดาผู้ให้กำเนิด	21	2.1	
	บิดาเลี้ยงหรือมารดาเลี้ยง	5	0.5	
	ญาติ (ลุง/ป้า/น้า/อา/ปู่/ตา/ย่า/ยาย)	65	6.6	
	พี่น้องร่วมบิดา/มารดาเดียวกัน	23	2.3	
	พี่น้องต่างบิดา/มารดา	18	1.8	
	ผู้ดูแล (เช่น พี่เลี้ยง)	14	1.4	
	เพื่อน	528	53.3	
	คู่อริหรืออดีตคู่อริ	35	3.5	
	ครู/อาจารย์	60	6.1	
	คนในละแวกบ้านหรือคนในชุมชน	122	12.3	
	คนไม่รู้จัก	89	9.0	
	อื่นๆ (เช่น คนรู้จัก รุ่นพี่ หัวหน้างาน)	10	1.0	
	รวม	990	100.0	
สถานที่เกิดเหตุการณ์ (ตอบได้มากกว่า 1 ข้อ)	ที่พักอาศัย	157	15.4	
	โรงเรียน/สถานศึกษา	492	48.2	
	หน่วยงานราชการ/รัฐวิสาหกิจ	21	2.1	
	สถานพยาบาล	6	0.6	
	สถานประกอบการ (เช่น สถาบันเทิง สถานบริการ)	29	2.9	
	ห้างสรรพสินค้า	27	2.6	
	ร้านเกมส์	24	2.4	
	สถานที่สาธารณะ/ถนน/บริเวณพื้นที่เปิดโล่ง (เช่น สวนสาธารณะ ลานจอดรถ)	91	8.9	
	สถานที่เปลี่ยว	17	1.7	
	ในยานพาหนะ (เช่น พาหนะส่วนบุคคล รถรับจ้างสาธารณะ รถประจำทาง เรือโดยสาร เครื่องบิน)	27	2.6	
	ศาสนสถาน (เช่น วัด โบสถ์ มัสยิด)	11	1.1	
	ทางสื่อออนไลน์	119	11.7	
		รวม	1,021	100.0

ตารางที่ 5.10

จำนวนและร้อยละของประสบการณ์ในการถูกข่มขู่เอาเงินหรือสิ่งของ

	ประสบการณ์ความรุนแรงทางอารมณ์	จำนวน	ร้อยละ
การถูกข่มขู่เอาเงินหรือสิ่งของ	เคย	351	8.4
	ไม่เคย	3,815	91.6
	รวม	4,166	100.0
การโดนกระทำ	นาน ๆ ครั้ง	123	53.7
	บางครั้ง	75	32.8
	บ่อยครั้ง	26	11.4
	ตลอดเวลา	5	2.2
	รวม	229	100.0
ความถี่ในการกระทำ	ครั้งเดียว	84	24.5
	2 ครั้ง	55	16.0
	3 – 5 ครั้ง	78	22.7
	6 – 10 ครั้ง	36	10.5
	10 ครั้งขึ้นไป	14	4.1
	เกิดขึ้นหลายครั้งจนไม่สามารถจำได้	20	5.8
	ไม่แน่ใจ	56	16.3
	รวม	343	100.0
อายุที่เกิดเหตุการณ์ (ตอบได้มากกว่า 1 ข้อ)	1 – 3 ปี	14	3.0
	4 – 6 ปี	35	7.6
	7 – 9 ปี	82	17.8
	10 – 12 ปี	105	22.8
	13 – 15 ปี	140	30.4
	16 – 17 ปี	85	18.4
	รวม	461	100.0

	ประสบการณ์ความรุนแรงทางอารมณ์	จำนวน	ร้อยละ	
ผู้กระทำความรุนแรง (ตอบได้มากกว่า 1 ข้อ)	บิดาหรือมารดาผู้ให้กำเนิด	8	1.9	
	บิดาเลี้ยงหรือมารดาเลี้ยง	3	0.7	
	ญาติ (ลุง/ป้า/น้า/อา/ปู่/ตา/ย่า/ยาย)	16	3.7	
	พี่น้องร่วมบิดา/มารดาเดียวกัน	17	4.0	
	พี่น้องต่างบิดา/มารดา	24	5.6	
	ผู้ดูแล (เช่น พี่เลี้ยง)	16	3.7	
	เพื่อน	189	44.0	
	คู่อริหรืออดีตคู่อริ	14	3.3	
	ครู/อาจารย์	4	0.9	
	คนในละแวกบ้านหรือคนในชุมชน	41	9.5	
	คนไม่รู้จัก	79	18.4	
	อื่นๆ (เช่น รุ่นพี่ คนรู้จัก)	19	4.4	
	รวม	430	100.0	
สถานที่เกิดเหตุการณ์ (ตอบได้มากกว่า 1 ข้อ)	ที่พักอาศัย	54	11.6	
	โรงเรียน/สถานศึกษา	232	49.8	
	หน่วยงานราชการ/รัฐวิสาหกิจ	7	1.5	
	สถานพยาบาล	6	1.3	
	สถานประกอบการ (เช่น สถานบันเทิง สถานบริการ)	12	2.6	
	ห้างสรรพสินค้า	14	3.0	
	ร้านเกมส์	27	5.8	
	สถานที่สาธารณะ/ถนน/บริเวณพื้นที่เปิดโล่ง (เช่น สวนสาธารณะ ลานจอดรถ)	55	11.8	
	สถานที่เปลี่ยว	28	6.0	
	ในยานพาหนะ (เช่น พาหนะส่วนบุคคล รถรับจ้างสาธารณะ รถประจำทาง เรือโดยสาร เครื่องบิน)	11	2.4	
	ศาสนสถาน (เช่น วัด โบสถ์ มัสยิด)	6	1.3	
	ทางสื่อออนไลน์	14	3.0	
		รวม	466	100.0

ตารางที่ 5.11

จำนวนและร้อยละของประสบการณ์ในการถูกขู่บังคับให้ชกต่อยกับผู้อื่น ทำในสิ่งที่ผิดกฎหมาย

	ประสบการณ์ความรุนแรงทางอารมณ์	จำนวน	ร้อยละ
การถูกขู่บังคับให้ชกต่อยกับผู้อื่น ทำในสิ่งที่ผิดกฎหมาย	เคย	204	4.8
	ไม่เคย	4,029	95.2
	รวม	4,233	100.0
การโดนกระทำ	นาน ๆ ครั้ง	54	37.2
	บางครั้ง	61	42.1
	บ่อยครั้ง	20	13.8
	ตลอดเวลา	10	6.9
	รวม	145	100.0
ความถี่ในการกระทำ	ครั้งเดียว	35	17.9
	2 ครั้ง	36	18.5
	3 – 5 ครั้ง	25	12.8
	6 – 10 ครั้ง	24	12.3
	10 ครั้งขึ้นไป	32	16.4
	เกิดขึ้นหลายครั้งจนไม่สามารถจำได้	18	9.2
	ไม่แน่ใจ	25	12.8
	รวม	195	100.0
อายุที่เกิดเหตุการณ์ (ตอบได้มากกว่า 1 ข้อ)	1 – 3 ปี	4	1.5
	4 – 6 ปี	12	4.4
	7 – 9 ปี	29	10.6
	10 – 12 ปี	59	21.6
	13 – 15 ปี	86	31.5
	16 – 17 ปี	83	30.4
	รวม	273	100.0

	ประสบการณ์ความรุนแรงทางอารมณ์	จำนวน	ร้อยละ
ผู้กระทำความรุนแรง (ตอบได้มากกว่า 1 ข้อ)	บิดาหรือมารดาผู้ให้กำเนิด	6	2.2
	บิดาเลี้ยงหรือมารดาเลี้ยง	2	0.7
	ญาติ (ลุง/ป้า/น้า/อา/ปู่/ตา/ย่า/ยาย)	12	4.3
	พี่น้องร่วมบิดา/มารดาเดียวกัน	11	4.0
	พี่น้องต่างบิดา/มารดา	15	5.4
	ผู้ดูแล (เช่น พี่เลี้ยง)	15	5.4
	เพื่อน	138	49.6
	คู่อริหรืออดีตคู่อริ	11	4.0
	ครู/อาจารย์	8	2.9
	คนในละแวกบ้านหรือคนในชุมชน	27	9.7
	คนไม่รู้จัก	27	9.7
	อื่นๆ (เช่น รุ่นพี่ คู่่อริ)	6	2.2
	รวม	278	100.0
สถานที่เกิดเหตุการณ์ (ตอบได้มากกว่า 1 ข้อ)	ที่พักอาศัย	42	12.5
	โรงเรียน/สถานศึกษา	130	38.7
	หน่วยงานราชการ/รัฐวิสาหกิจ	3	0.9
	สถานพยาบาล	3	0.9
	สถานประกอบการ (เช่น สถานบันเทิง สถานบริการ)	14	4.2
	ห้างสรรพสินค้า	18	5.4
	ร้านเกมส์	34	10.1
	สถานที่สาธารณะ/ถนน/บริเวณพื้นที่เปิดโล่ง (เช่น สวนสาธารณะ ลานจอดรถ)	29	8.6
	สถานที่เปลี่ยว	29	8.6
	ในยานพาหนะ (เช่น พาหนะส่วนบุคคล รถรับจ้างสาธารณะ รถประจำทาง เรือโดยสาร เครื่องบิน)	11	3.3
	ศาสนสถาน (เช่น วัด โบสถ์ มัสยิด)	11	3.3
	ทางสื่อออนไลน์	12	3.6
		รวม	336

ตารางที่ 5.12

จำนวนและร้อยละของประสบการณ์ในการถูกขู่ว่าจะฆ่า หรือพูดว่าอยากให้ตาย

	ประสบการณ์ความรุนแรงทางอารมณ์	จำนวน	ร้อยละ
การขู่ว่าจะฆ่า หรือพูดว่า อยากให้ตาย	เคย	146	3.4
	ไม่เคย	4,087	96.6
	รวม	4,233	100.0
การโดนกระทำ	นาน ๆ ครั้ง	47	42.0
	บางครั้ง	43	38.0
	บ่อยครั้ง	19	17.0
	ตลอดเวลา	3	2.7
	รวม	112	100.0
ความถี่ในการกระทำ	ครั้งเดียว	30	21.7
	2 ครั้ง	13	9.4
	3 – 5 ครั้ง	26	18.8
	6 – 10 ครั้ง	22	15.9
	10 ครั้งขึ้นไป	21	15.2
	เกิดขึ้นหลายครั้งจนไม่สามารถจำได้	8	5.8
	ไม่แน่ใจ	18	13.0
	รวม	138	100.0
อายุที่เกิดเหตุการณ์ (ตอบได้มากกว่า 1 ข้อ)	1 – 3 ปี	7	3.3
	4 – 6 ปี	7	3.3
	7 – 9 ปี	23	10.9
	10 – 12 ปี	41	19.4
	13 – 15 ปี	61	28.9
	16 – 17 ปี	72	34.1
	รวม	211	100.0

	ประสบการณ์ความรุนแรงทางอารมณ์	จำนวน	ร้อยละ
ผู้กระทำความรุนแรง (ตอบได้มากกว่า 1 ข้อ)	บิดาหรือมารดาผู้ให้กำเนิด	30	14.5
	บิดาเลี้ยงหรือมารดาเลี้ยง	3	1.4
	ญาติ (ลุง/ป้า/น้า/อา/ปู่/ตา/ย่า/ยาย)	14	6.8
	พี่น้องร่วมบิดา/มารดาเดียวกัน	21	10.1
	พี่น้องต่างบิดา/มารดา	10	4.8
	ผู้ดูแล (เช่น พี่เลี้ยง)	17	8.2
	เพื่อน	43	20.8
	คู่อริหรืออดีตคู่อริ	13	6.3
	ครู/อาจารย์	7	3.4
	คนในละแวกบ้านหรือคนในชุมชน	18	8.7
	คนไม่รู้จัก	26	12.6
	อื่นๆ เช่น รุ่นพี่ คู่อริ	5	2.4
		รวม	207
สถานที่เกิดเหตุการณ์ (ตอบได้มากกว่า 1 ข้อ)	ที่พักอาศัย	65	25.0
	โรงเรียน/สถานศึกษา	44	16.9
	หน่วยงานราชการ/รัฐวิสาหกิจ	5	1.9
	สถานพยาบาล	7	2.7
	สถานประกอบการ (เช่น สถานบันเทิง สถานบริการ)	16	6.2
	ห้างสรรพสินค้า	15	5.8
	ร้านเกมส์	18	6.9
	สถานที่สาธารณะ/ถนน/บริเวณพื้นที่เปิดโล่ง (เช่น สวนสาธารณะ ลานจอดรถ)	31	11.9
	สถานที่เปลี่ยว	17	6.5
	ในยานพาหนะ (เช่น พาหนะส่วนบุคคล รถรับจ้างสาธารณะ รถประจำทาง เรือโดยสาร เครื่องบิน)	15	5.8
	ศาสนสถาน (เช่น วัด โบสถ์ มัสยิด)	10	3.8
	ทางสื่อออนไลน์	17	6.5
		รวม	260

ตารางที่ 5.13

จำนวนและร้อยละของประสบการณ์ในการถูกขโมยสิ่งของที่มีคุณค่าทางจิตใจ

	ประสบการณ์ความรุนแรงทางอารมณ์	จำนวน	ร้อยละ
การถูกขโมยสิ่งของที่มีคุณค่าทางจิตใจ (เช่น เสื้อผ้า รองเท้า หนังสือ โทรศัพท์มือถือ จักรยาน หรือของที่รัก เป็นต้น)	เคย	1,283	30.3
	ไม่เคย	2,950	69.7
	รวม	4,233	100.0
การโดนกระทำ	นาน ๆ ครั้ง	475	57.9
	บางครั้ง	230	28.0
	บ่อยครั้ง	99	12.1
	ตลอดเวลา	16	2.0
	รวม	820	100.0
ความถี่ในการกระทำ	ครั้งเดียว	301	23.5
	2 ครั้ง	243	19.0
	3 – 5 ครั้ง	257	20.1
	6 – 10 ครั้ง	68	5.3
	10 ครั้งขึ้นไป	44	3.4
	เกิดขึ้นหลายครั้งจนไม่สามารถจำได้	91	7.1
	ไม่แน่ใจ	276	21.6
	รวม	1,280	100.0
อายุที่เกิดเหตุการณ์ (ตอบได้มากกว่า 1 ข้อ)	1 – 3 ปี	29	1.5
	4 – 6 ปี	91	4.6
	7 – 9 ปี	263	13.4
	10 – 12 ปี	387	19.7
	13 – 15 ปี	593	30.2
	16 – 17 ปี	599	30.5
	รวม	1,962	100.0

	ประสบการณ์ความรุนแรงทางอารมณ์	จำนวน	ร้อยละ
ผู้กระทำความรุนแรง (ตอบได้มากกว่า 1 ข้อ)	บิดาหรือมารดาผู้ให้กำเนิด	22	1.3
	บิดาเลี้ยงหรือมารดาเลี้ยง	5	0.3
	ญาติ (ลุง/ป้า/น้า/อา/ปู่/ตา/ย่า/ยาย)	50	3.0
	พี่น้องร่วมบิดา/มารดาเดียวกัน	73	4.4
	พี่น้องต่างบิดา/มารดา	58	3.5
	ผู้ดูแล (เช่น พี่เลี้ยง)	20	1.2
	เพื่อน	683	41.6
	คู่อริหรืออดีตคู่อริ	27	1.6
	ครู/อาจารย์	22	1.3
	คนในละแวกบ้านหรือคนในชุมชน	153	9.3
	คนไม่รู้จัก	510	31.1
	อื่นๆ (เช่น โจร คู่่อริ คนรู้จัก รุ่นพี่ รุ่นน้อง)	19	1.2
	รวม	1,642	100.0
สถานที่เกิดเหตุการณ์ (ตอบได้มากกว่า 1 ข้อ)	ที่พักอาศัย	409	23.6
	โรงเรียน/สถานศึกษา	797	46.1
	หน่วยงานราชการ/รัฐวิสาหกิจ	19	1.1
	สถานพยาบาล	8	0.5
	สถานประกอบการ (เช่น สถานบันเทิง สถานบริการ)	37	2.1
	ห้างสรรพสินค้า	80	4.6
	ร้านเกมส์	47	2.7
	สถานที่สาธารณะ/ถนน/บริเวณพื้นที่เปิดโล่ง (เช่น สวนสาธารณะ ลานจอดรถ)	177	10.2
	สถานที่เปลี่ยว	50	2.9
	ในยานพาหนะ (เช่น พาหนะส่วนบุคคล รถรับจ้างสาธารณะ รถประจำทาง เรือโดยสาร เครื่องบิน)	74	4.3
	ศาสนสถาน (เช่น วัด โบสถ์ มัสยิด)	13	0.8
	ทางสื่อออนไลน์	19	1.1
		รวม	1,730

ตารางที่ 5.14

จำนวนและร้อยละของประสบการณ์ในการถูกงัดใจทำลายทรัพย์สินของคุณ

	ประสบการณ์ความรุนแรงทางอารมณ์	จำนวน	ร้อยละ
การมีคนงัดใจทำลายทรัพย์สินของคุณ เช่น เสื้อผ้า รองเท้า หนังสือ โทรศัพท์มือถือ จักรยาน หรือของที่รัก เป็นต้น	เคย	443	10.5
	ไม่เคย	3,790	89.5
	รวม	4,233	100.0
การโดนกระทำ	นาน ๆ ครั้ง	163	59.1
	บางครั้ง	75	27.2
	บ่อยครั้ง	33	12.0
	ตลอดเวลา	5	1.8
	รวม	276	100.0
ความถี่ในการกระทำ	ครั้งเดียว	126	28.7
	2 ครั้ง	77	17.5
	3 – 5 ครั้ง	71	16.2
	6 – 10 ครั้ง	26	5.9
	10 ครั้งขึ้นไป	20	4.6
	เกิดขึ้นหลายครั้งจนไม่สามารถจำได้	27	6.2
	ไม่แน่ใจ	92	21.0
	รวม	439	100.0
อายุที่เกิดเหตุการณ์ (ตอบได้มากกว่า 1 ข้อ)	1 – 3 ปี	7	1.1
	4 – 6 ปี	33	5.4
	7 – 9 ปี	85	13.9
	10 – 12 ปี	129	21.1
	13 – 15 ปี	174	28.5
	16 – 17 ปี	183	30.0
	รวม	611	100.0

	ประสบการณ์ความรุนแรงทางอารมณ์	จำนวน	ร้อยละ	
ผู้กระทำความรุนแรง (ตอบได้มากกว่า 1 ข้อ)	บิดาหรือมารดาผู้ให้กำเนิด	29	5.0	
	บิดาเลี้ยงหรือมารดาเลี้ยง	7	1.2	
	ญาติ (ลุง/ป้า/น้า/อา/ปู่/ตา/ย่า/ยาย)	21	3.7	
	พี่น้องร่วมบิดา/มารดาเดียวกัน	36	6.3	
	พี่น้องต่างบิดา/มารดา	29	5.0	
	ผู้ดูแล (เช่น พี่เลี้ยง)	8	1.4	
	เพื่อน	253	44.0	
	คู่อริหรืออดีตคู่อริ	29	5.0	
	ครู/อาจารย์	14	2.4	
	คนในละแวกบ้านหรือคนในชุมชน	50	8.7	
	คนไม่รู้จัก	90	15.7	
	อื่นๆ (เช่น คนรู้จัก คู่่อริ รุ่นพี่)	9	1.6	
		รวม	575	100.0
สถานที่เกิดเหตุการณ์ (ตอบได้มากกว่า 1 ข้อ)	ที่พักอาศัย	150	24.9	
	โรงเรียน/สถานศึกษา	268	44.4	
	หน่วยงานราชการ/รัฐวิสาหกิจ	12	2.0	
	สถานพยาบาล	7	1.2	
	สถานประกอบการ (เช่น สถาบันเทึ่ง สถานบริการ)	12	2.0	
	ห้างสรรพสินค้า	26	4.3	
	ร้านเกมส์	26	4.3	
	สถานที่สาธารณะ/ถนน/บริเวณพื้นที่เปิดโล่ง (เช่น สวนสาธารณะ ลานจอดรถ)	52	8.6	
	สถานที่เปลี่ยว	20	3.3	
	ในยานพาหนะ (เช่น พาหนะส่วนบุคคล รถรับจ้างสาธารณะ รถประจำทาง เรือโดยสาร เครื่องบิน)	14	2.3	
	ศาสนสถาน (เช่น วัด โบสถ์ มัสยิด)	7	1.2	
	ทางสื่อออนไลน์	9	1.5	
	อื่นๆ (เช่น คนรู้จัก)	4	0.7	
		รวม	603	100.0

ตารางที่ 5.15

จำนวนและร้อยละของการพบเห็น หรือการรับรู้เหตุการณ์ความรุนแรงทางอารมณ์

	การพบเห็น/การรับรู้เหตุการณ์	จำนวน	ร้อยละ
การไม่พูดคุยด้วย พูดว่า ไม่สนใจ	ไม่เคยรับรู้/พบเห็น	1,457	37.2
	เคยรับรู้/พบเห็น	2,457	62.8
	รวม	3,914	100.0
แหล่งการรับรู้ (กรณีเคยพบเห็น – ตอบได้มากกว่า 1 ข้อ)	คนในครอบครัว	702	22.7
	เพื่อน/คนใกล้ชิด	1,507	48.6
	บุคคลไม่รู้จัก	421	13.6
	สื่อต่างๆ	458	14.8
	อื่นๆ (เช่น ครู อาจารย์ คนรู้จัก)	10	0.3
	รวม	3,098	100.0
การบู่ว่าจะทำโทษให้หนัก ถ้าไม่ปฏิบัติตามคำสั่ง	ไม่เคยรับรู้/พบเห็น	2,003	51.1
	เคยรับรู้/พบเห็น	1,919	48.9
	รวม	3,922	100.0
แหล่งการรับรู้ (กรณีเคยพบเห็น – ตอบได้มากกว่า 1 ข้อ)	คนในครอบครัว	541	23.2
	เพื่อน/คนใกล้ชิด	830	35.7
	บุคคลไม่รู้จัก	383	16.5
	สื่อต่างๆ	515	22.1
	อื่นๆ (เช่น คนรู้จัก ไม่แน่ใจ)	58	2.5
	รวม	2,327	100.0
การตวาด ตะคอก ด่าว่า ด้วยคำหยาบคาย	ไม่เคยรับรู้/พบเห็น	1,352	34.4
	เคยรับรู้/พบเห็น	2,574	65.6
	รวม	3,926	100.0
แหล่งการรับรู้ (กรณีเคยพบเห็น – ตอบได้มากกว่า 1 ข้อ)	คนในครอบครัว	749	21.9
	เพื่อน/คนใกล้ชิด	1,374	40.2
	บุคคลไม่รู้จัก	668	19.5
	สื่อต่างๆ	605	17.7
	อื่นๆ (เช่น คนรู้จัก ไม่แน่ใจ)	26	0.8
	รวม	3,422	100.0

	การพบเห็น/การรับรู้เหตุการณ์	จำนวน	ร้อยละ
การพุดถูก เหยียดหยาม เยาะเย้ย กับถ่ม พุดพาดพิง ถึงภูมิหลังหรือล้อเลียน	ไม่เคยรับรู้/พบเห็น	1,784	45.6
	เคยรับรู้/พบเห็น	2,129	54.4
	รวม	3,913	100.0
แหล่งการรับรู้ (กรณีเคยพบเห็น – ตอบได้มากกว่า 1 ข้อ)	คนในครอบครัว	285	11.0
	เพื่อน/คนใกล้ชิด	1,216	47.0
	บุคคลไม่รู้จัก	482	18.6
	สื่อต่างๆ	585	22.6
	อื่นๆ (เช่น คนรู้จัก ไม่แน่ใจ)	19	0.7
	รวม	2,587	100.0
การพุดว่ารักคนอื่นมากกว่า ไม่มีใครรัก ไม่ได้เป็นที่รัก หรือไม่ควรได้รับความรัก	ไม่เคยรับรู้/พบเห็น	2,436	62.4
	เคยรับรู้/พบเห็น	1,466	37.6
	รวม	3,902	100.0
แหล่งการรับรู้ (กรณีเคยพบเห็น – ตอบได้มากกว่า 1 ข้อ)	คนในครอบครัว	288	16.5
	เพื่อน/คนใกล้ชิด	676	38.8
	บุคคลไม่รู้จัก	279	16.0
	สื่อต่างๆ	490	28.1
	อื่นๆ (เช่น คนรู้จัก)	11	0.6
	รวม	1,744	100.0
การประจานหรือประณาม พุดจาเปรียบเทียบกับ คนอื่นๆ ประชดประชัน แสดงอาการรังเกียจ	ไม่เคยรับรู้/พบเห็น	2,096	53.5
	เคยรับรู้/พบเห็น	1,820	46.5
	รวม	3,916	100.0
แหล่งการรับรู้ (กรณีเคยพบเห็น – ตอบได้มากกว่า 1 ข้อ)	คนในครอบครัว	235	10.6
	เพื่อน/คนใกล้ชิด	934	42.0
	บุคคลไม่รู้จัก	408	18.4
	สื่อต่างๆ	634	28.5
	อื่นๆ (เช่น คนรู้จัก)	12	0.5
	รวม	2,223	100.0

	การพบเห็น/การรับรู้เหตุการณ์	จำนวน	ร้อยละ
การพุดถูกเหยียดหยาม ล้อเลียนบุคคลที่รัก	ไม่เคยรับรู้/พบเห็น	2,083	53.1
	เคยรับรู้/พบเห็น	1,837	46.9
	รวม	3,920	100.0
แหล่งการรับรู้ (กรณีเคยพบเห็น – ตอบได้มากกว่า 1 ข้อ)	คนในครอบครัว	149	6.9
	เพื่อน/คนใกล้ชิด	1,110	51.7
	บุคคลไม่รู้จัก	361	16.8
	สื่อต่างๆ	514	24.0
	อื่นๆ (เช่น คนรู้จัก)	11	0.5
รวม	2,145	100.0	
การพุดว่าใจ ไร้ค่า ไม่น่าเกิดมาเลย	ไม่เคยรับรู้/พบเห็น	2,536	64.9
	เคยรับรู้/พบเห็น	1,372	35.1
	รวม	3,908	100.0
แหล่งการรับรู้ (กรณีเคยพบเห็น – ตอบได้มากกว่า 1 ข้อ)	คนในครอบครัว	184	11.4
	เพื่อน/คนใกล้ชิด	598	37.2
	บุคคลไม่รู้จัก	311	19.4
	สื่อต่างๆ	506	31.5
	อื่นๆ (เช่น ตัวเองพุด คนที่รู้จัก)	8	0.5
รวม	1,607	100.0	
การพุดใส่ร้าย กล่าวหา ปล่อยข่าวลือให้เกิด ความเสียหาย จ้องจับผิด หรือโยนความผิด	ไม่เคยรับรู้/พบเห็น	2,367	60.6
	เคยรับรู้/พบเห็น	1,542	39.4
	รวม	3,909	100.0
แหล่งการรับรู้ (กรณีเคยพบเห็น – ตอบได้มากกว่า 1 ข้อ)	คนในครอบครัว	85	4.6
	เพื่อน/คนใกล้ชิด	758	41.0
	บุคคลไม่รู้จัก	382	20.7
	สื่อต่างๆ	612	33.1
	อื่นๆ (เช่น คนรู้จัก)	10	0.5
รวม	1,847	100.0	

	การพบเห็น/การรับรู้เหตุการณ์	จำนวน	ร้อยละ
การข่มขู่เอาเงินหรือสิ่งของ	ไม่เคยรับรู้/พบเห็น	2,755	70.6
	เคยรับรู้/พบเห็น	1,150	29.4
	รวม	3,905	100.0
แหล่งการรับรู้ (กรณีเคยพบเห็น – ตอบได้มากกว่า 1 ข้อ)	คนในครอบครัว	59	4.4
	เพื่อน/คนใกล้ชิด	421	31.3
	บุคคลไม่รู้จัก	313	23.2
	สื่อต่างๆ	546	40.5
	อื่นๆ (เช่น คนรู้จัก)	8	0.6
	รวม	1,347	100.0
การขู่บังคับให้ชกต่อย กับผู้อื่น ทำในสิ่งที่ผิด กฎหมาย	ไม่เคยรับรู้/พบเห็น	2,906	74.3
	เคยรับรู้/พบเห็น	1,004	25.7
	รวม	3,910	100.0
แหล่งการรับรู้ (กรณีเคยพบเห็น – ตอบได้มากกว่า 1 ข้อ)	คนในครอบครัว	40	3.4
	เพื่อน/คนใกล้ชิด	386	32.6
	บุคคลไม่รู้จัก	228	19.3
	สื่อต่างๆ	519	43.8
	อื่นๆ (เช่น คนรู้จัก)	11	0.9
	รวม	1,184	100.0
การขู่ว่าจะฆ่า หรือพูดว่า อยากให้ตาย	ไม่เคยรับรู้/พบเห็น	3,044	77.9
	เคยรับรู้/พบเห็น	866	22.1
	รวม	3,910	100.0
แหล่งการรับรู้ (กรณีเคยพบเห็น – ตอบได้มากกว่า 1 ข้อ)	คนในครอบครัว	62	6.0
	เพื่อน/คนใกล้ชิด	249	24.1
	บุคคลไม่รู้จัก	191	18.5
	สื่อต่างๆ	525	50.9
	อื่นๆ (เช่น คนรู้จัก)	5	0.5
	รวม	1,032	100.0

	การพบเห็น/การรับรู้เหตุการณ์	จำนวน	ร้อยละ
การบโมยสิ่งของที่มีคุณค่าทางจิตใจ	ไม่เคยรับรู้/พบเห็น	2,560	65.5
	เคยรับรู้/พบเห็น	1,351	34.5
	รวม	3,911	100.0
แหล่งการรับรู้ (กรณีเคยพบเห็น – ตอบได้มากกว่า 1 ข้อ)	คนในครอบครัว	94	5.8
	เพื่อน/คนใกล้ชิด	665	41.0
	บุคคลไม่รู้จัก	326	20.1
	สื่อต่างๆ	527	32.5
	อื่นๆ (เช่น คนรู้จัก)	9	0.6
	รวม	1,621	100.0
การจงใจทำลายทรัพย์สิน	ไม่เคยรับรู้/พบเห็น	2,681	68.5
	เคยรับรู้/พบเห็น	1,232	31.5
	รวม	3,913	100.0
แหล่งการรับรู้ (กรณี เคย พบเห็น – ตอบได้มากกว่า 1 ข้อ)	คนในครอบครัว	82	5.4
	เพื่อน/คนใกล้ชิด	504	33.5
	บุคคลไม่รู้จัก	336	22.3
	สื่อต่างๆ	575	38.2
	อื่นๆ (เช่น คนรู้จัก)	8	0.6
	รวม	1,505	100.0

ตารางที่ 5.16

จำนวนและร้อยละของการเป็นผู้กระทำความรุนแรงทางอารมณ์ต่อบุคคลอื่น

การกระทำความรุนแรงทางอารมณ์ต่อบุคคลอื่น	ไม่เคย		เคย	
	จำนวน	ร้อยละ	จำนวน	ร้อยละ
การไม่พูดคุยด้วย/พูดว่าไม่สนใจ	1,947	47.3	2,169	52.7
การขู่ว่าจะทำโทษให้หนักถ้าไม่ปฏิบัติตามคำสั่ง	3,275	79.6	827	20.4
การตวาด ตะคอก ต่ำว่าด้วยคำหยาบคาย	2,088	50.7	2,027	49.3
การพูดดูถูก เหยียดหยาม เยาะเย้ย ทับถม พูดพาดพิงถึงภูมิหลังหรือลัทธิศาสนา	3,010	73.2	1,102	26.8
การพูดว่ารักคนอื่นมากกว่า ไม่มีใครรัก ไม่ได้เป็นที่รักหรือไม่ควรได้รับความรัก	3,388	82.4	724	17.6
การประจานหรือประณาม พูดจาเปรียบเทียบกับคนอื่น ๆ ประชดประชัน แสดงอาการรังเกียจ	3,233	78.7	877	21.3
การพูดดูถูกเหยียดหยาม ล้อเลียนบุคคลที่รัก	3,364	81.8	749	18.2
การพูดว่าโง่ ไร้ค่า ไม่น่าเกิดมาเลย	3,665	89.2	446	10.8
การพูดใส่ร้าย กล่าวหา ปลอมข่าวลือให้เสียหาย จ้องจับผิดหรือโยนความผิดให้ผู้อื่น	3,695	89.9	414	10.1
การข่มขู่เอาเงินหรือสิ่งของ	3,906	95.1	201	4.9
การข่มขู่บังคับให้บุคคลอื่นขกต้อย ทำในสิ่งที่ผิดกฎหมาย	3,935	95.8	173	4.2
การขู่ว่าจะฆ่า หรือพูดว่าอยากให้ตาย	3,965	96.5	144	3.5
การขโมยสิ่งของที่มีคุณค่าทางจิตใจ	3,848	93.6	263	6.4
การจงใจทำลายทรัพย์สิน	3,834	93.3	277	6.7

บทที่ 6

การละเลยต่อเด็กและเยาวชน

ตารางที่ 6.1

จำนวนและร้อยละของประสบการณ์ในการถูกละเลยทางกายภาพและสุขภาพ

การละเลยทางกายภาพและสุขภาพ	ไม่เคย	เคย			
		นานๆ ครั้ง	บางครั้ง	บ่อยครั้ง	ตลอดเวลา
บิดามารดาหรือผู้ปกครองดูแลคุณ (เช่น เช็ดตัว ให้อาหารให้ทาน พาไปหาหมอ) ในเวลาที่คุณป่วย	280 (6.7)	387 (9.3)	773 (18.5)	1,305 (31.3)	1,428 (34.2)
บิดามารดาหรือผู้ปกครองเคยพาคุณไปตรวจฟัน	400 (9.6)	809 (19.4)	1,188 (28.5)	1,100 (26.3)	678 (16.2)
บิดามารดาหรือผู้ปกครองเคยตีหรือทำร้ายคุณจนไม่สามารถดูแลคุณได้	2,995 (71.8)	581 (13.9)	338 (8.1)	171 (4.1)	84 (2.0)
บิดามารดาหรือผู้ปกครองเคยเสพยาจนไม่สามารถดูแลคุณได้	3,461 (82.9)	288 (6.9)	174 (4.2)	167 (4.0)	84 (2.0)
บิดามารดาหรือผู้ปกครองจัดหาอาหารให้คุณอย่างเพียงพอ	354 (8.5)	274 (6.6)	382 (9.2)	852 (20.4)	2,307 (55.3)
บิดามารดาหรือผู้ปกครองเอาใจใส่หรือสนใจของคุณ	313 (7.5)	235 (5.7)	516 (12.4)	1,098 (26.4)	1,993 (48.0)
บิดามารดาหรือผู้ปกครองเคยทิ้งคุณไว้ในบริเวณที่ไม่ปลอดภัย	2,871 (69.0)	532 (12.8)	368 (8.8)	248 (6.0)	144 (3.5)
บิดามารดาหรือผู้ปกครองเคยพาคุณไปตรวจสุขภาพ	464 (11)	803 (19.3)	1,136 (27.2)	1,031 (24.7)	735 (17.6)

ตารางที่ 6.2

จำนวนและร้อยละของประสบการณ์ในการถูกละเลยด้านการศึกษา

การละเลยด้านการศึกษา	ไม่เคย	เคย			
		นานๆ ครั้ง	บางครั้ง	บ่อยครั้ง	ตลอดเวลา
บิดามารดาหรือผู้ปกครองเคยสอนการบ้านคุณ	348 (8.3)	621 (14.9)	1,252 (30.0)	1,223 (29.3)	724 (17.4)
บิดามารดาหรือผู้ปกครองเคยเข้าร่วมกิจกรรมที่จัดขึ้นที่โรงเรียน	252 (6.0)	673 (16.2)	1,080 (25.9)	1,235 (29.6)	927 (22.2)
บิดามารดาหรือผู้ปกครองเคยจัดหาหนังสือเรียนหรือแบบเรียน/อุปกรณ์การเรียน/ของใช้ที่เกี่ยวข้องกับการเรียน (เช่น ชุดนักเรียน รองเท้านักเรียน) ให้คุณ	234 (5.6)	425 (10.2)	603 (14.5)	1,071 (25.7)	1,837 (44.1)
บิดามารดาหรือผู้ปกครองเคยสนับสนุนเรื่องการเรียนเสริม หรือการเรียนเสริม ในกิจกรรมที่เกี่ยวข้องกับการเรียน	299 (7.2)	359 (8.6)	680 (16.3)	1,095 (26.3)	1,729 (41.5)
บิดามารดาหรือผู้ปกครองสนใจ พุดคุยติดตามเรื่องการเรียนของคุณ	263 (6.3)	383 (9.2)	748 (18)	1,298 (31.2)	1,472 (35.4)
บิดามารดาหรือผู้ปกครองเคยพุดคุยกับครูที่โรงเรียนเรื่องการศึกษาค้นคว้าของคุณ	486 (11.7)	643 (15.5)	1,061 (25.5)	1,026 (24.7)	941 (22.6)
บิดามารดาหรือผู้ปกครองเคยให้คำแนะนำเกี่ยวกับการเรียน/การศึกษาค้นคว้า	303 (7.3)	491 (11.8)	1,034 (24.8)	1,233 (29.6)	1,100 (26.4)

ตารางที่ 6.3

จำนวนและร้อยละของประสบการณ์ในการถูกละเลยทางอารมณ์

การละเลยทางอารมณ์	ไม่เคย	เคย			ตลอดเวลา
		นานๆ ครั้ง	บางครั้ง	บ่อยครั้ง	
บิดามารดาหรือผู้ปกครองพูดคุยอย่างเปิดเผย	235 (5.7)	573 (13.9)	1,030 (25.0)	1,169 (28.3)	1,118 (27.1)
บิดามารดาหรือผู้ปกครองให้เวลากับคุณ	222 (5.4)	468 (11.3)	882 (21.4)	1,257 (30.5)	1,296 (31.4)
บิดามารดาหรือผู้ปกครองให้คำปรึกษากับคุณ	261 (6.3)	467 (11.3)	871 (21.2)	1,184 (28.8)	1,335 (32.4)
บิดามารดาหรือผู้ปกครองให้สิ่งของที่จำเป็นกับคุณ (ของใช้ในชีวิตประจำวันที่เหมาะสมกับช่วงวัยของเด็ก)	228 (5.5)	305 (7.4)	718 (17.4)	1,152 (28)	1,717 (41.7)
บิดามารดาหรือผู้ปกครองพาคุณไปซื้อของให้ หรือเลือกซื้อของใช้ด้วยกัน	132 (3.2)	433 (10.4)	969 (23.2)	1,539 (36.4)	1,101 (26.4)
บิดามารดาหรือผู้ปกครองสนใจซักถาม เรื่องเพื่อนของคุณ	176 (4.2)	579 (13.9)	1,265 (30.3)	1,401 (33.6)	749 (18.0)
บิดามารดาหรือผู้ปกครองสนใจซักถามว่า คุณไปที่ไหนเวลากลางคืน	366 (8.8)	526 (12.6)	838 (20.1)	1,198 (28.7)	1,240 (29.8)
บิดามารดาหรือผู้ปกครองสนใจซักถามว่า คุณไปที่ไหนหลังเลิกเรียน	381 (9.2)	588 (14.1)	973 (23.4)	1,263 (30.3)	958 (23.0)
บิดามารดาหรือผู้ปกครองสนใจซักถามว่า คุณใช้เงินอย่างไร	350 (8.4)	622 (14.9)	1,126 (27.0)	1,195 (28.7)	878 (21.1)
บิดามารดาหรือผู้ปกครองสนใจซักถามว่า คุณใช้เวลาว่างทำอะไร	414 (9.9)	748 (18.0)	1,260 (30.3)	1,072 (25.8)	667 (16.0)
บิดามารดาหรือผู้ปกครองให้อิสระภาพกับคุณ	197 (4.7)	426 (10.2)	845 (20.3)	1,289 (31.0)	1,406 (33.8)
บิดามารดาหรือผู้ปกครองให้กำลังใจคุณ	216 (5.2)	409 (9.8)	730 (17.5)	1,203 (28.3)	1,608 (38.6)
บิดามารดาหรือผู้ปกครองเข้าใจคุณ	209 (5.0)	407 (9.8)	895 (21.5)	1,236 (29.7)	1,416 (34.0)
บิดามารดาหรือผู้ปกครองสนใจและรับฟังคุณ	214 (5.1)	384 (9.2)	854 (20.5)	1,267 (30.5)	1,439 (34.6)
บิดามารดาหรือผู้ปกครองแสดงความรักกับคุณ (เช่น กอด หอมแก้ม ลูบหัว)	363 (8.7)	784 (18.8)	918 (22.1)	1,058 (25.4)	1,038 (24.9)
บิดามารดาหรือผู้ปกครองละเลยคุณ เช่น เดินหนี หรือไม่ให้ความสนใจ	2,217 (53.5)	941 (22.7)	567 (13.7)	290 (7.0)	131 (3.2)
บิดามารดา ผู้ปกครอง หรือคนอื่นในบ้าน เคยทอดทิ้งคุณ ไล่คุณออกจากบ้าน	2,879 (69.9)	509 (12.4)	383 (9.3)	242 (5.9)	104 (2.5)

การละเลยทางอารมณ์	ไม่เคย	เคย			
		นานๆ ครั้ง	บางครั้ง	บ่อยครั้ง	ตลอดเวลา
บิดามารดาหรือผู้ปกครองเคยทิ้งคุณไว้ในบ้าน ให้อยู่ตามลำพัง หรืออยู่กับเด็กวัยใกล้เคียงกัน ตอนกลางวัน โดยไม่มีผู้ใหญ่ดูแล	1,837 (44.2)	1,003 (24.1)	855 (20.6)	348 (8.4)	112 (2.7)
บิดามารดาหรือผู้ปกครองเคยทิ้งคุณไว้ในบ้าน ให้อยู่ตามลำพังหรืออยู่กับเด็ก วัยใกล้เคียงกัน ตอนกลางคืน โดยไม่มีผู้ใหญ่ดูแล	2,313 (55.7)	826 (19.9)	643 (15.5)	274 (6.6)	97 (2.3)
บิดามารดาหรือผู้ปกครองเคยทำกิจกรรม สันตนาการร่วมกับคุณ (เช่น ดูหนัง ฟังเพลง เล่นกีฬา เป็นต้น)	302 (7.3)	717 (17.2)	1,206 (29.0)	1,276 (30.6)	663 (15.9)
บิดามารดาหรือผู้ปกครองใส่ใจคุณเมื่อคุณร้องไห้	292 (7.0)	486 (11.7)	1,045 (25.1)	1,277 (30.6)	1,067 (25.6)

บทที่ 7

การแสวงหาผลประโยชน์จากเด็กและเยาวชน

ตารางที่ 7.1

จำนวนและร้อยละขอประสบการณ์ในการถูกแสวงหาผลประโยชน์ทางเพศ หรือการค้าประเวณีเด็ก

	การแสวงหาผลประโยชน์ทางเพศ	จำนวน	ร้อยละ
การมีเพศสัมพันธ์กับคนอื่น เพราะเงิน สิ่งของ หรือการช่วยเหลือ ในช่วง อายุต่ำกว่า 18 ปี	ไม่เคย	3,996	94.4
	ไม่ทราบ/ไม่แน่ใจ	130	3.1
	เคย	107	2.5
	รวม	4,233	100.0
กรณี "เคย" ความถี่ในการมีเพศสัมพันธ์ กับคนอื่น เพราะเขาให้เงิน สิ่งของ หรือการช่วยเหลือ ในช่วงอายุต่ำกว่า 18 ปี	นานๆ ครั้ง	41	41.4
	บางครั้ง	39	39.4
	บ่อยครั้ง	16	16.2
	ตลอดเวลา	3	3.0
รวม	99	100.0	
สิ่งของที่ได้ตอบแทน (ตอบได้มากกว่า 1 ข้อ)	เงิน	51	27.4
	อาหาร	28	15.1
	ค่าเล่าเรียน	27	14.5
	เกรตการเรียน	14	7.5
	ของใช้ส่วนตัว	31	16.7
	การคุ้มครอง	14	7.5
	การเข้าทำงาน	13	7.0
	อื่นๆ	8	4.3
	รวม	186	100.0
ช่วงอายุที่เกิดเหตุการณ์ ครั้งแรก	7 – 10 ปี	2	4.0
	15 – 16 ปี	16	32.7
	17 ปี	31	63.3
รวม	49	100.0	

	การแสวงหาผลประโยชน์ทางเพศ	จำนวน	ร้อยละ
บุคคลที่มีเพศสัมพันธ์ด้วย เพราะเงิน สิ่งของ หรือให้ความช่วยเหลือ (ตอบได้มากกว่า 1 ข้อ)	บิดาหรือมารดาผู้ให้กำเนิด	4	2.6
	บิดาเลี้ยงหรือมารดาเลี้ยง	2	1.3
	ญาติ	5	3.2
	พี่น้องต่างบิดา/มารดา (ลูกของบิดาเลี้ยงหรือมารดาเลี้ยง)	4	2.6
	ผู้ดูแล (เช่น พี่เลี้ยง)	5	3.2
	นายจ้าง	6	3.9
	เพื่อน	17	11.0
	คนในละแวกบ้านหรือคนในชุมชน	17	11.0
	คู่อรักหรืออดีตคู่อรัก	64	41.6
	คนไม่รู้จัก	27	17.5
	ครู/อาจารย์	1	0.6
อื่นๆ (เช่น คนรู้จัก รุ่นพี่)	2	1.3	
	รวม	154	100.0

ตารางที่ 7.2

จำนวนและร้อยละของประสบการณ์ในการถูกแสวงหาผลประโยชน์เกี่ยวกับการใช้แรงงานเด็ก

	การใช้แรงงานเด็ก	จำนวน	ร้อยละ
การทำงาน (นายจ้าง – ลูกจ้าง) ที่ได้รับเงินหรือสิ่งของตอบแทน ในช่วงอายุต่ำกว่า 18 ปี	ไม่เคย	3,099	73.2
	ไม่ทราบ/ไม่แน่ใจ	73	1.7
	เคย	1,061	25.1
	รวม	4,233	100.0
กรณี “เคย” ความสำเร็จในการทำงาน (นายจ้าง-ลูกจ้าง) ที่ได้รับเงินเดือนหรือสิ่งของตอบแทนฯ	นาน ๆ ครั้ง	322	35.1
	บางครั้ง	364	39.7
	บ่อยครั้ง	192	20.9
	ตลอดเวลา	39	4.3
	รวม	917	100.0
อายุที่เกิดเหตุการณ์ครั้งแรก	7 – 10 ปี	28	3.4
	11 – 12 ปี	37	4.4
	13 – 14 ปี	63	7.6
	15 – 16 ปี	351	42.1
	17 ปี	354	42.5
	รวม	833	100.0
การเคยทำงานในสถานที่ต่อไปนี้	โรงฆ่าสัตว์	14	1.3
	สถานที่เล่นการพนัน	28	2.6
	สถานที่เดินร่ำ (ผับ/บาร์)	43	3.9
	สถานที่ที่มีอาหาร สุรา น้ำชา หรือเครื่องดื่มอย่างอื่นจำหน่ายและบริการ	173	15.9
	สถานบริการอาบอบนวด	3	0.3
	ร้านนวดแผนโบราณ/สปา	8	0.7
	หน่วยงานราชการ	114	10.5
	บริษัท/ห้างร้าน	629	57.8
	อื่นๆ (เช่น งานส่วนตัวที่บ้าน สอนพิเศษ)	77	7.1
	รวม	1,078	100.0

	การใช้แรงงานเด็ก	จำนวน	ร้อยละ
การทำงานเกินวันละ 8 ชั่วโมง หรือทำงาน ในวันหยุด	ไม่เคย	398	37.8
	นาน ๆ ครั้ง	306	29.0
	บางครั้ง	213	20.2
	บ่อยครั้ง	109	10.3
	ตลอดเวลา	28	2.7
	รวม	1,054	100.0
การทำงานในระหว่างเวลา 22.00 น. – 06.00 น.	ไม่เคย	758	71.8
	นาน ๆ ครั้ง	150	14.2
	บางครั้ง	88	8.3
	บ่อยครั้ง	56	5.3
	ตลอดเวลา	4	0.4
	รวม	1,056	100.0

ตารางที่ 7.3

จำนวนและร้อยละของประสบการณ์ในการถูกแสวงหาผลประโยชน์ในลักษณะอื่นๆ

การแสวงหาผลประโยชน์ในลักษณะอื่นๆ	ไม่เคย	เคย			
		นานๆ ครั้ง	บางครั้ง	บ่อยครั้ง	ตลอดเวลา
คุณเคยถูกบังคับให้แต่งงานหรือไม่	1,010 (95.6)	19 (1.8)	14 (1.3)	8 (0.8)	6 (0.6)
คุณเคยถูกใช้ให้ซื้อขายยาเสพติดหรือไม่	993 (94)	38 (3.8)	22 (2.1)	6 (0.6)	2 (0.2)
คุณเคยถูกใช้ให้ข่มขู่หรือทำร้ายผู้อื่นหรือไม่	990 (93.8)	38 (3.6)	19 (1.8)	5 (0.5)	4 (0.4)
คุณเคยถูกใช้ให้เดินโพย หวย โปยบอล หรือเก็บเงินกู้หรือไม่	996 (94.2)	31 (2.9)	22 (2.1)	6 (0.6)	2 (0.2)
คุณเคยถูกใช้ให้เป็นสายตำรวจหรือไม่	1,013 (95.8)	20 (1.9)	17 (1.6)	7 (0.7)	0 (0)
คุณเคยถูกใช้ให้ขายของเถื่อนหรือสิ่งผิดกฎหมาย หรือไม่	1,003 (94.9)	32 (3.0)	18 (1.7)	2 (0.2)	1 (0.1)
คุณเคยถูกบังคับให้ช่วยเหลือผลิตสื่อลามกหรือไม่	1,022 (96.8)	24 (2.3)	7 (0.7)	2 (0.2)	1 (0.1)
คุณเคยถูกบังคับให้เป็นผู้แสดงในสื่อลามกหรือไม่	1,028 (97.3)	11 (1)	13 (1.2)	3 (0.3)	1 (0.1)
คุณเคยถูกบังคับให้เข้าร่วมการสู้รบ หรือหน่วยก่อการร้ายหรือไม่	1,025 (97.1)	13 (1.2)	12 (1.1)	4 (0.4)	2 (0.2)

สรุปประสบการณ์ ในการถูกระทำความรุนแรง

ประสบการณ์ในการถูกระทำความรุนแรงทางร่างกาย

พฤติกรรมความรุนแรง	การถูกระทำ	ความถี่ในการกระทำ	อายุที่เกิดเหตุการณ์	ผู้กระทำความรุนแรง	สถานที่เกิดเหตุการณ์
การตบ ต่อย และเตะ	นาน ๆ ครั้ง	ไม่แน่ใจ	13 – 15 ปี	เพื่อน	โรงเรียน/ สถานศึกษา
	บางครั้ง	ครั้งเดียว	16 – 17 ปี	บิดาหรือมารดา ผู้ให้กำเนิด	ที่พักอาศัย
การใช้วัตถุเฉื่อย หรือ ดี	นาน ๆ ครั้ง	ไม่แน่ใจ	7 – 9 ปี	บิดาหรือมารดา ผู้ให้กำเนิด	ที่พักอาศัย
	บางครั้ง	3 – 5 ครั้ง	10 – 12 ปี	ครู/อาจารย์	โรงเรียน/ สถานศึกษา
การบีบคอ จับกदन้า ทำให้สำลักหรือหายใจไม่ออก	นาน ๆ ครั้ง	ครั้งเดียว	13 – 15 ปี	เพื่อน	ที่พักอาศัย
	บางครั้ง	6 – 10 ครั้ง	10 – 12 ปี	คู่อริหรืออดีตคู่อริ/ คนในละแวกบ้าน หรือคนในชุมชน	โรงเรียน/ สถานศึกษา
การทำร้ายร่างกายด้วยอาวุธ เช่น มีด หรือสิ่งเทียมอาวุธ	นาน ๆ ครั้ง	ครั้งเดียว	16 – 17 ปี	คนไม่รู้จั๊ก	โรงเรียน/ สถานศึกษา
	บางครั้ง	ไม่แน่ใจ	13 – 15 ปี	เพื่อน	ที่พักอาศัย
การใช้ของร้อน จี้ ลุน นาบ จุดไฟ เผา รวมถึงน้ำร้อนราด	นาน ๆ ครั้ง	ครั้งเดียว	10 – 12 ปี	เพื่อน	โรงเรียน/ สถานศึกษา
	บางครั้ง	6 – 10 ครั้ง	13 – 15 ปี	ญาติ	ที่พักอาศัย
การทำร้ายร่างกายด้วยปืน	นาน ๆ ครั้ง	6 – 10 ครั้ง	16 – 17 ปี	คนไม่รู้จั๊ก	ที่พักอาศัย
	บางครั้ง	ครั้งเดียว	13 – 15 ปี	เพื่อน	โรงเรียน/ สถานศึกษา

ประสบการณ์ในการถูกระทำความรุนแรงทางเพศ

พฤติกรรมความรุนแรง	การถูกระทำ	ความถี่ในการกระทำ	อายุที่เกิดเหตุการณ์	ผู้กระทำความรุนแรง	สถานที่เกิดเหตุการณ์
การทำอนาจาร ลวนลาม ลูบไล้ จับต้องร่างกาย ในทางเพศแบบไม่เหมาะสม โดยไม่ได้รับอนุญาต	นานๆ ครั้ง	ครั้งเดียว	16 – 17 ปี	คนไม่รู้จัก	ที่พักอาศัย
	บางครั้ง	ไม่แน่ใจ	13 – 15 ปี	เพื่อน	สถานที่สาธารณะ ถนน บริเวณพื้นที่เปิดโล่ง
การพยายามมีเพศสัมพันธ์ โดยการล่อลวง แต่ทำไม่สำเร็จ	บางครั้ง	ครั้งเดียว	16 – 17 ปี	คนไม่รู้จัก	ที่พักอาศัย
	นานๆ ครั้ง	6 – 10 ครั้ง	13 – 15 ปี	คู่อรักหรืออดีตคู่อรัก	สถานที่สาธารณะ ถนน บริเวณพื้นที่เปิดโล่ง
การพยายามมีเพศสัมพันธ์ โดยใช้กำลังบังคับ แต่ทำไม่สำเร็จ	บางครั้ง	ครั้งเดียว	13 – 15 ปี	คู่อรักหรืออดีตคู่อรัก	ที่พักอาศัย
	นานๆ ครั้ง	6 – 10 ครั้ง	16 – 17 ปี	เพื่อน	โรงเรียนหรือสถานศึกษา
การล่อลวงให้ต้องยอมมีเพศสัมพันธ์ด้วย	บางครั้ง	ครั้งเดียว	16 – 17 ปี	คู่อรักหรืออดีตคู่อรัก	ที่พักอาศัย
	นานๆ ครั้ง	ไม่แน่ใจ	13 – 15 ปี	คนในละแวกบ้านหรือคนในชุมชน	สถานที่เปลี่ยว
การกดดัน ข่มขู่ คุกคาม ให้ยอมมีเพศสัมพันธ์	บ่อยครั้ง	6 – 10 ครั้ง	13 – 15 ปี	บิดาหรือมารดาเลี้ยง	ที่พักอาศัย
	นานๆ ครั้ง	3 – 5 ครั้ง	16 – 17 ปี	เพื่อน	โรงเรียนหรือสถานศึกษา
การใช้กำลังบังคับให้มีเพศสัมพันธ์	บางครั้ง	6 – 10 ครั้ง	10 – 12 ปี	คู่อรักหรืออดีตคู่อรัก	ที่พักอาศัย
	นานๆ ครั้ง	3 – 5 ครั้ง	16 – 17 ปี	เพื่อน	โรงเรียนหรือสถานศึกษา

ประสบการณ์ในการถูกระทำความรุนแรงทางอารมณ์

พฤติกรรมรุนแรง	การถูกระทำ	ความถี่ในการกระทำ	อายุที่เกิดเหตุการณ์	ผู้กระทำ ความรุนแรง	สถานที่เกิดเหตุการณ์
การไม่พูดคุยด้วย พูดว่าไม่สนใจ	นาน ๆ ครั้ง	ไม่แน่ใจ	16 – 17 ปี	เพื่อน	โรงเรียนหรือสถานศึกษา
	บางครั้ง	3 – 5 ครั้ง	13 – 15 ปี	บิดาหรือมารดา ผู้ให้กำเนิด	ที่พักอาศัย
การพูดว่าจะทำโทษให้หนักถ้าไม่ปฏิบัติตามคำสั่ง	นาน ๆ ครั้ง	ไม่แน่ใจ	16 – 17 ปี	บิดามารดาผู้ให้กำเนิด	ที่พักอาศัย
	บางครั้ง	3 – 5 ครั้ง	13 – 15 ปี	ครู อาจารย์	โรงเรียนหรือสถานศึกษา
การตวาด ตะคอก ต่ำว่าด้วย คำหยาบคาย	นาน ๆ ครั้ง	ไม่แน่ใจ	16 – 17 ปี	เพื่อน	ที่พักอาศัย
	บางครั้ง	เกิดขึ้นหลายครั้งจนจำไม่ได้	13 – 15 ปี	บิดามารดา ผู้ให้กำเนิด	โรงเรียนหรือสถานศึกษา
การพูดดูถูก เหยียดหยาม เยาะเย้ย ทับบถม พูดพาดพิงถึงภูมิหลังหรือล้อเลียน	นาน ๆ ครั้ง	ไม่แน่ใจ	16 – 17 ปี	เพื่อน	โรงเรียนหรือสถานศึกษา
	บางครั้ง	3 – 5 ครั้ง	13 – 15 ปี	คนในละแวกบ้านหรือคนในชุมชน	ที่พักอาศัย
การพูดว่ารักคนอื่นมากกว่า ไม่มีใครรัก ไม่ได้เป็นที่รัก หรือไม่ควรได้รับความรัก	นาน ๆ ครั้ง	ไม่แน่ใจ	16 – 17 ปี	บิดาหรือมารดา ผู้ให้กำเนิด	ที่พักอาศัย
	บางครั้ง	3 – 5 ครั้ง	13 – 15 ปี	เพื่อน	โรงเรียนหรือสถานศึกษา
การประจานหรือประณาม พูดจาเปรียบเทียบกับคนอื่น ๆ ประชดประชัน แสดงอาการรังเกียจ	นาน ๆ ครั้ง	ไม่แน่ใจ	16 – 17 ปี	ญาติ	โรงเรียนหรือสถานศึกษา
	บางครั้ง	3 – 5 ครั้ง	13 – 15 ปี	เพื่อน	ที่พักอาศัย
การพูดดูถูกเหยียดหยาม ล้อเลียนบุคคลที่บุคคลนั้นรัก	นาน ๆ ครั้ง	ไม่แน่ใจ	13 - 15 ปี	เพื่อน	โรงเรียนหรือสถานศึกษา
	บางครั้ง	3 – 5 ครั้ง	10 - 12 ปี	คนในละแวกบ้านหรือคนในชุมชน	ที่พักอาศัย
การพูดว่าโง่ ไร้ค่า ไม่น่าเกิดมาเลย	นาน ๆ ครั้ง	ไม่แน่ใจ	16 – 17 ปี	เพื่อน	ที่พักอาศัย
	บางครั้ง	3 – 5 ครั้ง	13 – 15 ปี	บิดาหรือมารดา ผู้ให้กำเนิด	โรงเรียนหรือสถานศึกษา
การพูดใส่ร้าย กล่าวหา ปลอ่ยข่าวลือให้เกิดความเสียหาย จ้องจับผิด หรือโยนความผิด	นาน ๆ ครั้ง	ไม่แน่ใจ	16 - 17 ปี	เพื่อน	โรงเรียนหรือสถานศึกษา
	บางครั้ง	3 – 5 ครั้ง	13 – 15 ปี	คนในละแวกบ้านหรือคนในชุมชน	ที่พักอาศัย

พฤติกรรมความรุนแรง	การถูกรกระทำ	ความถี่ในการกระทำ	อายุที่เกิดเหตุการณ์	ผู้กระทำ ความรุนแรง	สถานที่เกิดเหตุการณ์
การข่มขู่เอาเงินหรือสิ่งของ	นานๆ ครั้ง	ครั้งเดียว	13 – 15 ปี	เพื่อน	โรงเรียนหรือสถานศึกษา
	บางครั้ง	3 – 5 ครั้ง	10 – 12 ปี	คนไม่รู้จัก	สถานที่สาธารณะ ถนน บริเวณพื้นที่เปิดโล่ง
การขู่บังคับให้ขกต่อยกับผู้อื่น ทำในสิ่งที่ผิดกฎหมาย	บางครั้ง	สองครั้ง	13 - 15 ปี	เพื่อน	โรงเรียนหรือสถานศึกษา
	นานๆ ครั้ง	ครั้งเดียว	16 - 17 ปี	คนไม่รู้จัก/ คนในละแวกบ้าน หรือคนในชุมชน	ที่พักอาศัย
การขู่ว่าจะฆ่า หรือพูดว่าอยากให้ตาย	นานๆ ครั้ง	ครั้งเดียว	16 - 17 ปี	เพื่อน	ที่พักอาศัย
	บางครั้ง	3 – 5 ครั้ง	13 - 15 ปี	บิดาหรือมารดา ผู้ให้กำเนิด	โรงเรียนหรือสถานศึกษา
การขโมยสิ่งของที่มีคุณค่าทางจิตใจ	นานๆ ครั้ง	ครั้งเดียว	16 - 17 ปี	เพื่อน	โรงเรียนหรือสถานศึกษา
	บางครั้ง	ไม่แน่ใจ	13 – 15 ปี	คนไม่รู้จัก	ที่พักอาศัย
การจ้องใจทำลายทรัพย์สิน	นานๆ ครั้ง	ครั้งเดียว	16 – 17 ปี	เพื่อน	โรงเรียนหรือสถานศึกษา
	บางครั้ง	ไม่แน่ใจ	13 – 15 ปี	คนไม่รู้จัก	ที่พักอาศัย



Thailand Institute of Justice
affiliated with the United Nations