

---

*Troubled Childhood I:*  
**ประวัติการตกเป็นเหยื่อ  
ความรุนแรงของเด็ก**

ก่อนเข้าสู่กระบวนการยุติธรรม



## เกี่ยวกับสถาบัน เพื่อการยุติธรรมแห่งประเทศไทย (องค์การมหาชน):

สถาบันเพื่อการยุติธรรมแห่งประเทศไทย (องค์การมหาชน) หรือ Thailand Institute of Justice (TIJ) จัดตั้งขึ้นเมื่อปี พ.ศ. 2554 โดยมีวัตถุประสงค์เพื่อส่งเสริมความเป็นเลิศด้านการวิจัยและการพัฒนากระบวนการยุติธรรม ส่งเสริมการมีส่วนร่วมของประเทศไทยในกรอบความร่วมมือกับสหประชาชาติว่าด้วยการป้องกันอาชญากรรมและความยุติธรรมทางอาญา รวมถึงส่งเสริมมาตรฐานสหประชาชาติอื่นๆ ที่เกี่ยวข้อง โดยเฉพาะด้านเด็กและสตรีในกระบวนการยุติธรรม อีกทั้งมุ่งเชื่อมโยงแนวคิดตามหลักสากลสู่การปฏิบัติในระดับประเทศและในภูมิภาคอาเซียน พร้อมทำหน้าที่ขับเคลื่อนประเด็นสำคัญต่างๆ ในเวทีระหว่างประเทศ เช่น หลักนิติธรรม การพัฒนา สิทธิมนุษยชน สันติภาพ และความมั่นคง

## จัดพิมพ์โดย:

สถาบันเพื่อการยุติธรรมแห่งประเทศไทย  
93/1 ชั้น 15 - 16 อาคารจีพีเอฟ วิทยุ อาคาร บี  
ถนนวิทยุ แขวงลุมพินี เขตปทุมวัน กรุงเทพฯ 10330  
โทรศัพท์: 02-118-9400  
โทรสาร: 02-118-9425  
เว็บไซต์: www.tijthailand.org

## สงวนลิขสิทธิ์ © 2561

โดย สถาบันเพื่อการยุติธรรมแห่งประเทศไทย (องค์การมหาชน)  
ตุลาคม 2561  
อนุญาตให้นำเนื้อหาในเอกสารนี้ไปใช้และเผยแพร่ โดยมีให้  
ผลิตซ้ำเพื่อวัตถุประสงค์ทางการค้า รวมทั้งให้อ้างอิงแหล่งที่มา  
จากกรมพินิจและคุ้มครองเด็กและเยาวชน และสถาบันเพื่อ  
การยุติธรรมแห่งประเทศไทย (องค์การมหาชน)  
พิมพ์ที่: กรุงเทพมหานคร, ประเทศไทย

## ผู้จัดทำ

ที่ปรึกษา ดร.ชัตติยา รัตนดิถ  
คณะวิจัย ยศวดี ทิพยมงคลอุดม  
ผู้ช่วยศาสตราจารย์ ดร.วิวัฒน์กานต์ รุจิภักดิ์ และคณะ  
ประสานงานโครงการ วันวิสา เพ็ญอุดม  
เรียบเรียง สุदारักษ์ สุวรรณานนท์  
พิสูจน์อักษร ศุภาพิชญ์ มณีนาถ

## กรมพินิจและคุ้มครองเด็ก และเยาวชน

กรมพินิจและคุ้มครองเด็กและเยาวชน เป็นหน่วยงานของรัฐที่ปฏิบัติงานด้วยการบริหารงานยุติธรรมของเด็กและเยาวชน ในสังกัดกระทรวงยุติธรรมที่ส่งเสริมการพิทักษ์ คุ้มครองสิทธิ และสวัสดิภาพเด็กและเยาวชน เสริมสร้างความมั่นคงของสถาบันครอบครัวและชุมชน โดยใช้กระบวนการยุติธรรมเชิงสมานฉันท์ การหันเหคดีออกจากกระบวนการยุติธรรม ศึกษาและดำเนินการป้องกัน แก้ไข บำบัด พื้นฟู พฤติกรรมเด็กและเยาวชนที่เข้าสู่กระบวนการยุติธรรม เพื่อให้เด็กและเยาวชนสามารถกลับไปอยู่ร่วมกับครอบครัวและอยู่ในสังคมได้อย่างปกติสุข สามารถรับมือกับตนเอง รับมือกับครอบครัวและสร้างเสริมประโยชน์ต่อสังคมและประเทศชาติได้

## กรมพินิจและคุ้มครองเด็กและเยาวชน กระทรวงยุติธรรม

ศูนย์ราชการเฉลิมพระเกียรติ 80 พรรษา 5 ธันวาคม 2550  
อาคารราชบุรีดิเรกดิเรกฤทธิ์ ชั้น 5 ถนนแจ้งวัฒนะ  
แขวงทุ่งสองห้อง เขตหลักสี่ กรุงเทพฯ 10210  
โทรศัพท์: 02-141-6473-4  
เว็บไซต์: www.djop.go.th

## ข้อมูลทางบรรณานุกรมหอสมุดแห่งชาติ ยศวดี ทิพยมงคลอุดม.

Troubled Childhood I: ประวัติการตกเป็นเหยื่อความรุนแรง  
ของเด็กก่อนเข้าสู่กระบวนการยุติธรรม.--กรุงเทพฯ :  
สถาบันเพื่อการยุติธรรมแห่งประเทศไทย (องค์การมหาชน), 2562.  
153 หน้า.

1. ความรุนแรงต่อเด็ก. 2. เด็ก--เหยื่ออาชญากรรม. I. วิวัฒน์กานต์  
รุจิภักดิ์, ผู้แต่งร่วม. II. พนิดา ธีรภาพพงศ์, ผู้วาดภาพประกอบ.  
III. ชื่อเรื่อง.  
362.76

ISBN 978-616-92398-9-4







# คำนำ

ปัญหาความรุนแรงในเด็กและเยาวชนเป็นประเด็นที่สังคมให้ความสนใจและหาแนวทางแก้ไขมาโดยตลอด แต่กลับไม่สามารถสร้างความเปลี่ยนแปลงได้อย่างชัดเจน หนึ่งในปัจจัยที่เป็นเหตุให้มีการใช้ความรุนแรงต่อเด็กและเยาวชนคือหลักปฏิบัติ ความเชื่อ ขนบธรรมเนียม และวัฒนธรรมที่ต่างกัน ส่งผลให้ขอบเขตในการเลี้ยงดูและการกำกับพฤติกรรมของเด็กในแต่ละสังคมมองว่าเหมาะสมนั้นแตกต่างกันออกไป ฐานคิดและโครงสร้างทางสังคมที่หลากหลายดังกล่าว ส่งผลให้เด็กและเยาวชนจำนวนมากทั่วโลกถูกกระทำรุนแรงทั้งทางร่างกายและจิตใจ ถูกละเมิดสิทธิ และถูกละเลยจากครอบครัว ผู้ปกครองในหลายๆ รูปแบบ ซึ่งส่งผลเสียในระยะยาวทั้งต่อตัวเด็กเอง และต่อสังคมในภาพรวม

เป้าหมายการพัฒนาที่ยั่งยืน ค.ศ. 2030 (The Sustainable Development Goals : SDGs) ให้ความสำคัญกับการพัฒนาทรัพยากรมนุษย์และการส่งเสริมให้ทุกคนได้มีสิทธิเข้าถึงประโยชน์แห่งการพัฒนาทุกด้านได้เท่าเทียมโดยไม่ถูกละเมิดหรือเลือกปฏิบัติ และให้ความสำคัญกับการยุติความรุนแรงต่อเด็กและส่งเสริมการปฏิบัติต่อเด็กอย่างเหมาะสม โดยเป้าประสงค์ที่ 16.2 มุ่งยุติการกระทำทารุณ การแสวงหาประโยชน์ที่ไม่ถูกต้อง การค้ามนุษย์ ความรุนแรงและทารุณเด็กในทุกรูปแบบ และมีการกำหนดตัวชี้วัดที่เน้นปัญหาเด็กถูกละเมิดทางร่างกายโดยผู้ดูแลเป็นการเฉพาะ การดำเนินงานเหล่านี้สะท้อนว่าปัญหาดังกล่าวได้รับการตระหนักร่วมกันในระดับสากล ทั้งนี้ แนวทางที่จะสร้างความตระหนักรู้ว่าความรุนแรงที่กระทำต่อเด็กอาจส่งผลเสียหายร้ายแรงแม้จะเป็นไปโดยวัตถุประสงค์ที่ผู้ดูแลหวังดีต้องการปรับพฤติกรรมเด็กก็ตาม จำเป็นจะต้องอาศัยการศึกษาวิจัยระยะยาวถึงผลกระทบทั้งทางด้านสังคมและเศรษฐกิจ เช่น การศึกษาความสัมพันธ์ระหว่างประวัติการประสบความรุนแรงกับพฤติกรรมอาชญากรรม หรือศึกษาด้านทุนค่าใช้จ่ายภาครัฐและค่าเสียโอกาสทางเศรษฐกิจที่เป็นผลจากเหตุความรุนแรงต่อเด็กและเยาวชน และนำเสนอผลอย่างเป็นรูปธรรมเพื่อรณรงค์ให้เกิดการแก้ไขและป้องกันความรุนแรงต่อเด็กและเยาวชนอย่างเร่งด่วน

สถาบันเพื่อการยุติธรรมแห่งประเทศไทยตระหนักถึงความสำคัญของการศึกษาข้อมูลเรื่องความรุนแรงต่อเด็กอย่างเป็นระบบให้สอดคล้องกับมาตรฐานสหประชาชาติ จึงจัดทำโครงการนำร่องสำรวจข้อมูลความรุนแรงในเด็กที่เข้าสู่กระบวนการยุติธรรม และถูกควบคุมตัวในสถานพินิจและคุ้มครองเด็กและเยาวชน เนื่องจากการศึกษาวิจัยเชิงอาชญาวิทยาในอดีตพบว่า เด็กและเยาวชนกลุ่มนี้มีแนวโน้มที่จะมีประวัติถูกกระทำรุนแรงโดยคนใกล้ชิด โดยโครงการนี้ได้รับความร่วมมือจากกรมพินิจและคุ้มครองเด็กและเยาวชน กระทรวงยุติธรรม และคณะสังคมศาสตร์และมนุษยศาสตร์ มหาวิทยาลัยมหิดล เพื่อเก็บข้อมูลเกี่ยวกับเหตุการณ์ความรุนแรง การถูกทารุณ การละเลย การแสวงหาผลประโยชน์ที่ไม่เหมาะสมต่างๆ รวมถึงสภาพจิตใจภายหลังการประสบเหตุรุนแรงในกลุ่มเด็กที่ถูกควบคุมตัวอยู่ในสถานพินิจและคุ้มครองเด็กและเยาวชน เพื่อเป็นส่วนหนึ่งในการช่วยสร้างความตระหนักรู้ในสังคม และสนับสนุนการยุติความรุนแรงต่อเด็กและเยาวชนในทุกรูปแบบ นอกจากนี้คณะผู้วิจัยจะต่อยอดไปสู่การศึกษาวิจัยและความเชื่อมโยงระหว่างประวัติการประสบความรุนแรงกับแนวโน้มการกระทำผิดเพื่อออกแบบแนวทางการปฏิบัติต่อเด็กและเยาวชนผ่านการฟื้นฟูศักยภาพด้วยความเข้าใจ ให้เด็กและเยาวชนที่กระทำผิดสามารถกลับเป็นสมาชิกที่มีคุณภาพของสังคมได้อีกครั้ง

ศาสตราจารย์พิเศษ ดร.กิตติพงษ์ กิตยารักษ์  
ผู้อำนวยการสถาบันเพื่อการยุติธรรมแห่งประเทศไทย

# กิตติกรรมประกาศ

Troubled Childhood I: ประวัติการตกเป็นเหยื่อความรุนแรงของเด็กก่อนเข้าสู่กระบวนการยุติธรรมเล่มนี้สำเร็จได้ด้วยความร่วมมือและการสนับสนุนอย่างเต็มที่จากหลายฝ่ายด้วยกัน

สถาบันเพื่อการยุติธรรมแห่งประเทศไทย ขอขอบคุณกรมพินิจและคุ้มครองเด็กและเยาวชน อธิบดีกรมพินิจและคุ้มครองเด็กและเยาวชน ผู้อำนวยการสถานพินิจและคุ้มครองเด็กและเยาวชน เจ้าหน้าที่สถานพินิจและคุ้มครองเด็กและเยาวชนทุกแห่งทั่วประเทศ ที่ให้ความอนุเคราะห์และอำนวยความสะดวกแก่สถาบันฯ ดำเนินการสำรวจข้อมูลประวัติการตกเป็นเหยื่อความรุนแรงของเด็กและเยาวชนก่อนเข้าสู่กระบวนการยุติธรรมให้สำเร็จลุล่วงเป็นอย่างดี

สถาบันฯ ขอขอบคุณทุกท่านที่ไม่ได้กล่าวชื่อนามไว้ในที่นี้ที่กรุณาให้ความร่วมมือในด้านต่างๆ และที่สำคัญอย่างยิ่งสถาบันฯ ขอขอบคุณเด็กและเยาวชนทุกท่านที่สละเวลาอันมีค่าเข้าร่วมตอบแบบสอบถามรวมทั้งแบ่งปันเรื่องราวชีวิตและประสบการณ์ต่างๆ ทำให้การสำรวจครั้งนี้สำเร็จลุล่วงได้ด้วยดี

สุดท้ายนี้ สถาบันฯ หวังเป็นอย่างยิ่งว่า Troubled Childhood I: ประวัติการตกเป็นเหยื่อความรุนแรงของเด็กก่อนเข้าสู่กระบวนการยุติธรรมเล่มนี้ จะช่วยสะท้อนสถานการณ์ปัญหาของเด็กและเยาวชน และเป็นประโยชน์ต่อการพัฒนาแนวทางสำหรับดูแลเด็กและเยาวชน และสร้างความตระหนักรู้เกี่ยวกับการยุติความรุนแรงต่อเด็กและเยาวชนต่อไป

สถาบันเพื่อการยุติธรรมแห่งประเทศไทย  
ตุลาคม พ.ศ. 2561

# สารบัญ

	<i>Page</i>
คำนำ.....	5
กิตติกรรมประกาศ.....	6
<hr/>	
บทที่ 1 : บทนำ.....	8
บทที่ 2 : ข้อมูลทั่วไปของเด็กและเยาวชนกลุ่มตัวอย่าง.....	14
บทที่ 3 : การกระทำ ความรุนแรงทางร่างกาย.....	18
บทที่ 4 : การกระทำ ความรุนแรงทางเพศ.....	22
บทที่ 5 : การกระทำ ความรุนแรงทางอารมณ์.....	27
บทที่ 6 : การแสวงหาผลประโยชน์จากเด็กและเยาวชน.....	32
บทที่ 7 : การละเลยต่อเด็กและเยาวชน.....	34
บทที่ 8 : ความผิดปกติทางจิตใจที่เกิดขึ้นหลังจากเหตุการณ์รุนแรง.....	42
<hr/>	
บรรณานุกรม.....	44
ภาคผนวก.....	46

# บทที่ 1 บทนำ

ปัจจุบันทั่วโลกต่างตระหนักดีว่า เด็กและเยาวชนคือทรัพยากรที่สำคัญที่สุดของการพัฒนาในทุกด้าน หลายๆ ประเทศทุ่มเทความรู้ เทคโนโลยี วิทยาการหลากหลายเพื่อปกป้อง ดูแล และให้การศึกษแก่เด็กและเยาวชนให้เติบโตขึ้นอย่างมีคุณภาพเป็นกำลังสำคัญของสังคม โดยเฉพาะในประเทศพัฒนาแล้ว ที่ส่วนใหญ่กำลังเข้าสู่สังคมผู้สูงอายุ จะยิ่งให้ความสำคัญกับการดูแลเด็กตั้งแต่แรกเกิดมากเป็นพิเศษ เพื่อสร้างประชากรที่มีคุณภาพมาเป็นกำลังสำคัญของประเทศ ซึ่งการเลี้ยงดูให้เติบโตอย่างมีคุณภาพนั้น นอกจากจะเป็นหน้าที่และความรับผิดชอบอันยิ่งใหญ่ของพ่อแม่แล้ว ยังถือเป็นหน้าที่ของสังคมด้วยเช่นกัน ในบางวัฒนธรรมมองว่าการเลี้ยงดูแต่ละคนให้เติบโตขึ้นมาเป็นภาระยิ่งใหญ่ที่ต้องอาศัยความร่วมมือของคนทั้งหมู่บ้านเลยทีเดียว โดยการเลี้ยงดูเด็กให้มีร่างกายแข็งแรง มีสติปัญญาที่ดี มีคุณธรรม และจริยธรรมนั้น จะเกิดขึ้นได้หากเด็กได้รับความรักความอบอุ่นจากครอบครัวและคนในสังคม เติบโตในสภาพแวดล้อมที่ดี ปลอดภัย ไร้ซึ่งความรุนแรง

แต่ความเป็นจริงกลับปรากฏสถานการณ์ความรุนแรงขึ้นในหลากหลายรูปแบบ เด็กและเยาวชนในหลายประเทศทั่วโลกต่างตกเป็นเหยื่อความรุนแรง ทั้งการเสียชีวิตของเด็ก ความรุนแรงต่อร่างกาย จิตใจ รวมถึงการล่วงละเมิด การละเลย การทอดทิ้ง เป็นจำนวนมาก ซึ่งความรุนแรงเหล่านี้เกิดขึ้นทั้งจากพ่อแม่ พี่น้อง คนในครอบครัว รวมถึงบุคคลอื่นทั้งที่รู้จักและไม่รู้จัก จากการศึกษาล่าสุดของ Hillis และคณะ ในปี ค.ศ. 2016 ได้รวบรวมรายงานสถานการณ์ความรุนแรงต่อเด็กใน 96 ประเทศ ประเมินการว่า มีเด็กและเยาวชนอายุ 2-17 ปี ถึง 1 พันล้านคนที่ประสบกับความรุนแรงรูปแบบใดรูปแบบหนึ่งในช่วงปีที่ผ่านมา ซึ่งคิดเป็นเกือบครึ่งหนึ่งของจำนวนประชากรเด็กทั้งหมดบนโลกนี้ อีกทั้งจากรายงานขององค์การทุนเพื่อเด็กแห่งสหประชาชาติ หรือองค์การยูนิเซฟ เรื่องการเลี้ยงดูโดยมิชอบต่อเด็ก (Child Maltreatment: Prevalence, Incidence and Consequences in East Asia and Pacific, 2012) รายงานว่า เด็กที่มีประวัติถูกระทำรุนแรงนั้นมีความเสี่ยงต่อการมีปัญหาสุขภาพจิต เช่น การวิตกกังวล เสียความภาคภูมิใจ ในคุณค่าของตน จนอาจเกิดภาวะซึมเศร้า รวมถึงบางส่วนของที่ถูกกระทำรุนแรงทางร่างกายก็อาจบาดเจ็บ ต่อเนื่องหรือพิการ ซึ่งในระยะยาวเด็กเหล่านี้มักจะเป็นผู้ที่มีปัญหาด้านอารมณ์และความสัมพันธ์ ไม่สามารถปรับตัวเข้าสู่สังคมได้ ประสบปัญหาการเรียนรู้อาจมีพฤติกรรมเสพติดและพฤติกรรมเสี่ยง จนอาจนำไปสู่พฤติกรรมต่อต้านสังคม ทำผิดกฎหมาย ตลอดจนมีแนวโน้มที่จะซึมซับพฤติกรรมรุนแรง และไปกระทำกับผู้อื่นในอนาคต และหากพฤติกรรมเหล่านั้นรุนแรงขึ้น อาจนำไปสู่การเป็นอาชญากร ในวัยผู้ใหญ่ได้ จึงปฏิเสธไม่ได้เลยว่าปัญหาเหล่านี้นอกจากจะกระทบผู้กระทำและผู้ถูกกระทำแล้วยังส่งผลกระทบต่อครอบครัวและสังคมโดยรวม ซึ่งนับเป็นความสูญเสียทางสังคมอย่างยิ่ง



สำหรับประเทศไทยทุกวันนี้ “ปัญหาความรุนแรงในเด็กและเยาวชน” ไม่ใช่เรื่องไกลตัวอีกต่อไป ข่าวสารในทุกช่องทางไม่ว่าในสื่อกระแสหลักหรือในโซเชียลมีเดีย ล้วนมีการนำเสนอปัญหาความรุนแรงต่อเด็ก ทั้งการทอดทิ้ง ทำร้าย หรือการปฏิบัติไม่เหมาะสมโดยคนในครอบครัว การกระทำจากผู้ใหญ่ ครูอาจารย์ หรือแม้กระทั่งระหว่างเด็กด้วยกันเอง รวมไปถึงล่อลวงเด็กและเยาวชนเพื่อหาผลประโยชน์ในรูปแบบต่างๆ สะท้อนให้เห็นว่าความรุนแรงเหล่านี้กำลังเป็นปัญหาใหญ่ของสังคมที่นับวันยิ่งทวีความรุนแรงและมีจำนวนเพิ่มขึ้นเรื่อยๆ แต่หากมองในอีกมุมหนึ่งก็เป็นสัญญาณที่ดีที่คนในสังคมเห็นตรงกันว่า ความรุนแรงต่อเด็กและเยาวชนนั้นเป็นเรื่องที่ไม่ควรเพิกเฉย

อย่างไรก็ตาม การเข้าไปช่วยเหลือคุ้มครองเด็กในปัจจุบันยังคงเป็นเรื่องที่ทำได้ยาก ส่วนหนึ่งเพราะเด็กไม่มีความสามารถที่จะรายงานความรุนแรงที่ตนประสบต่อภาครัฐ นอกจากนี้จะได้รับความช่วยเหลือจากผู้ปกครองดูแล อีกทั้งเด็กอาจไม่รู้เสียด้วยซ้ำว่าสิ่งที่ตนประสบอยู่เป็นการกระทำที่รุนแรง การสำรวจเพื่อให้ทราบสถานการณ์หรือตัวเลขที่แท้จริงจึงค่อนข้างยากลำบาก ทำให้ประเทศไทยยังไม่มีสถิติที่ชัดเจนว่ามีเด็ก

และเยาวชนตกเป็นเหยื่อความรุนแรงเหล่านี้จำนวนเท่าไร มีเพียงข้อมูลของหน่วยงานช่วยเหลือต่างๆ เช่น สถิติของศูนย์พึ่งได้ กระทรวงสาธารณสุข พบว่ามีเด็กที่เข้ารับบริการจากศูนย์ฯ จำนวนเพิ่มสูงขึ้นเรื่อยๆ โดยในปี 2558 มีเด็กที่เข้ารับบริการมากเป็นจำนวนถึง 10,712 คน หรือ 66 คนต่อวัน เพิ่มขึ้นจากปี 2555 ที่มีจำนวน 9,703 คน หรือ 56 คนต่อวัน ซึ่งข้อมูลนี้ยังคงเป็นเพียงส่วนน้อยเท่านั้น หากเทียบกับสถานการณ์จริงของประเทศ เนื่องจากการเก็บข้อมูลที่ยังไม่เป็นมาตรฐานเดียวกันและมีการคาบเกี่ยวซ้ำซ้อนกันอยู่มาก

ฉะนั้น เพื่อให้เข้าใจสถานการณ์ความรุนแรงต่อเด็กและเยาวชนในประเทศไทย จึงต้องมีการศึกษาและเก็บข้อมูลจากเด็กโดยตรง โดยเริ่มจากกลุ่มตัวอย่างขนาดเล็ก ก่อนขยายการศึกษาไปในวงกว้าง การสำรวจข้อมูลและสถิติเด็กและเยาวชนในสถานพินิจและคุ้มครองเด็กและเยาวชนในประเทศไทย ปี 2560 จึงเป็นเหมือนก้าวแรกที่น่าเอาแบบสำรวจที่นานาชาติใช้เป็นมาตรฐาน มาสอบถามถึงประสบการณ์การตกเป็นเหยื่อความรุนแรงหรือการพบเจอความรุนแรงในรูปแบบต่างๆ ก่อนที่เด็กและเยาวชนเหล่านี้จะเข้าสู่กระบวนการยุติธรรมและถูก

ควบคุมตัวอยู่ในสถานพินิจและคุ้มครองเด็กและเยาวชนทั่วประเทศ เพื่อศึกษาว่า ก่อนที่เด็กกลุ่มนี้จะมีพฤติกรรมเบี่ยงเบนและละเมิดกฎหมาย เขาเคยประสบหรือถูกกระทำอย่างไรมาบ้าง เพื่อในท้ายที่สุดสังคมจะเข้าใจและร่วมกันสร้างแนวทางการร่วมมือที่ชัดเจนเพื่อให้การช่วยเหลือคุ้มครอง ป้องกัน และแก้ไขปัญหาคือความรุนแรงนี้ให้เป็นไปอย่างมีประสิทธิภาพ

ทั้งนี้ นานาชาติและประเทศไทยเองต่างมีบริบททางสังคมและวัฒนธรรมที่หลากหลาย มุมมองที่มีเกี่ยวกับความรุนแรงต่อเด็กจึงแตกต่างกันออกไปการติดตามและประเมินสถานการณ์จึงจำเป็นต้องอาศัยนิยามกลางเป็นมาตรฐาน องค์การยูนิเซฟได้ยึดถือนิยามของความรุนแรงต่อเด็กและเยาวชนตามอนุสัญญาว่าด้วยสิทธิเด็ก (The United Nations Convention on the Rights of the Child) ให้รวมถึงการกระทำความรุนแรงทางร่างกาย ทางเพศ ทางอารมณ์ การละเลยทางอารมณ์ ทางกายภาพทางการศึกษาและการแสวงหาผลประโยชน์จากเด็กและเยาวชน โดยนิยามความรุนแรงต่างๆ ในเล่มนี้ใช้นิยามภาษาไทยตามคู่มือการปฏิบัติและข้อตกลงร่วมกัน: การคุ้มครองและช่วยเหลือเด็กในภาวะเสี่ยงและเป็นเหยื่อจากการละเมิด ละเลยทอดทิ้ง แสวงหาผลประโยชน์และความรุนแรง พ.ศ. 2553

## การกระทำความรุนแรงต่อเด็กและเยาวชน

คือ การกระทำที่ทำให้เกิดความรุนแรงทุกรูปแบบที่สามารถสร้างผลกระทบต่อเด็กทั้งทางร่างกายและทางจิตใจ โดยแบ่งการกระทำ ความรุนแรงออกเป็น 3 ด้าน ได้แก่

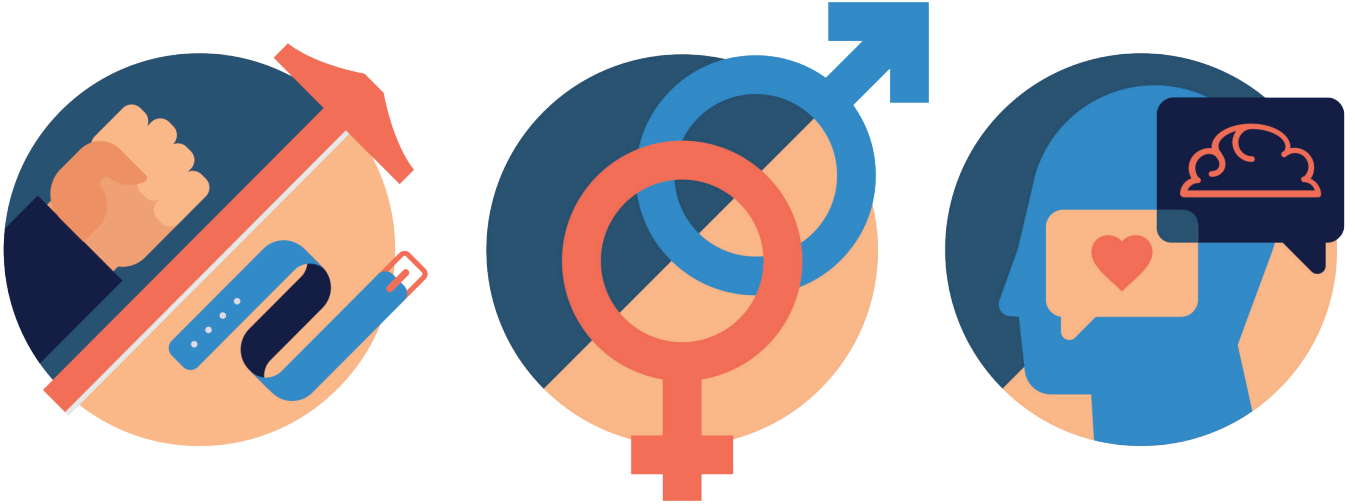

**การกระทำความรุนแรงทางร่างกาย** หมายถึง การกระทำของบุคคลใดๆ ซึ่งส่งผลหรือ อาจส่งผลให้เกิดอันตรายต่อร่างกาย โดยอาจเกิดขึ้นครั้งเดียว หรือเกิดขึ้นซ้ำๆ

**การกระทำความรุนแรงทางเพศ** หมายถึง การเกี่ยวข้องกับเด็กในกิจกรรมทางเพศ ซึ่งเด็กไม่สามารถเข้าใจได้เต็มที่ หรือไม่สามารถให้ความยินยอม หรือเด็กอยู่ใน สถานะที่ยังไม่พร้อมทางด้านพัฒนาการ ที่จะให้คำยินยอมได้ หรือเป็นกิจกรรม ที่ขัดต่อกฎหมายหรือความเชื่อในสังคม การกระทำความรุนแรงทางเพศเป็น กิจกรรมที่เกิดขึ้นระหว่างเด็กและผู้ใหญ่ หรือระหว่างเด็กด้วยกันซึ่งเด็กผู้กระทำ มีอายุมากกว่า หรือน้อยกว่าแต่อยู่ใน สถานะมีความรับผิดชอบ มีอำนาจ เห็นหรือได้รับความไว้วางใจจากเด็ก ผู้ถูกกระทำกิจกรรมดังกล่าวทำเพื่อ ตอบสนองต่อความต้องการของบุคคล ผู้กระทำ

**การกระทำความรุนแรงทางอารมณ์** หมายถึง การตอบสนองต่ออารมณ์ของเด็กอย่าง ไม่เหมาะสม เป็นการสร้างสิ่งแวดล้อมที่ไม่เหมาะสมต่อพัฒนาการของเด็ก ซึ่ง มีผลทำให้เกิดผลเสียร้ายแรงและต่อเนื่อง ต่อพัฒนาการทางอารมณ์ของเด็ก อันอาจ รวมถึงการตอกย้ำว่าเด็กไม่มีคุณค่า ไม่มีคนรัก ไม่เหมาะสมหรือมีคุณค่าพอ ที่จะเป็นที่ต้องการของผู้อื่น นอกจากนี้ ยังมีการกระทำบางอย่างที่ก่อให้เกิด อันตรายหรือมีโอกาสอย่างสูงที่จะก่อให้เกิด อันตรายต่อสุขภาพ หรือพัฒนาการของเด็ก ทางด้านร่างกาย จิตใจ จิตวิญญาณ ศีลธรรม และสังคม โดยการกระทำนั้นอยู่ในวิสัย ที่สามารถควบคุมได้โดยบิดามารดา หรือ บุคคลที่อยู่ในฐานะผู้ดูแลรับผิดชอบ ผู้ที่ได้รับความไว้วางใจ หรือผู้มีอำนาจ เห็นใจเด็ก

## การละเลยต่อเด็กและเยาวชน

หมายถึง ความบกพร่องในการจัดหาสิ่งจำเป็นสำหรับพัฒนาการของเด็กในทุกๆ ด้าน ตั้งแต่สุขภาพ การศึกษา พัฒนาการทางอารมณ์ โภชนาการ ที่อยู่อาศัย สภาพแวดล้อมที่ปลอดภัย ในบริบทที่ครอบครัวหรือผู้ดูแลมีความสามารถที่จะจัดหาได้ตามสมควร และทำให้มีโอกาสที่จะเกิดอันตรายต่อสุขภาพของเด็ก หรือเกิดอันตรายต่อพัฒนาการทางร่างกาย จิตวิญญาณ ศีลธรรมหรือทางสังคม ในการนี้รวมถึงความบกพร่องในการดูแลและปกป้องจากภัยอันตรายต่างๆ อย่างเหมาะสม



**1** การละเลยทางอารมณ์ (จิตใจ) หมายถึง การไม่สามารถเป็นที่พึ่งพิงด้านจิตใจ ไม่ให้ความรัก ไม่เอาใจใส่หรือซักถามถึงชีวิตประจำวัน ความรู้สึก และอารมณ์จิตใจของเด็ก ตลอดจนปล่อยให้ละเลย และทอดทิ้งเด็กให้อยู่ตามลำพัง

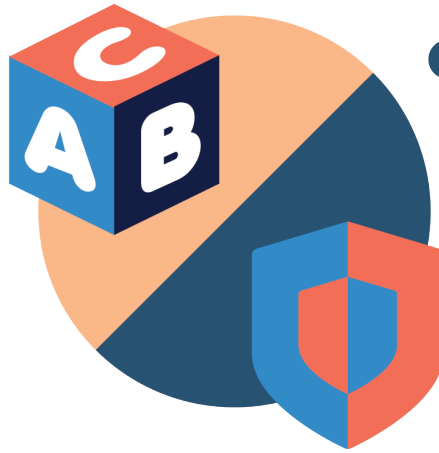

**2** การละเลยทางกาย หมายถึง การไม่ปกป้องหรือดูแลเด็กจากสภาพแวดล้อมหรือเหตุการณ์ที่นำไปสู่ความเสียหาย รวมทั้งไม่ถ่ายถอดทักษะต่างๆ หรือไม่ให้สิ่งจำเป็นขั้นพื้นฐานที่เพียงพอแก่เด็ก ได้แก่ อาหาร ที่พักอาศัย เครื่องนุ่งห่ม และการดูแลรักษาสุขภาพ



**3** การละเลยด้านการศึกษาของเด็ก หมายถึง การไม่ปฏิบัติตามสิทธิของเด็กและเยาวชนในการให้เด็กได้รับการศึกษาขั้นพื้นฐานจากรัฐ โดยเด็กทุกคนจำเป็นต้องได้รับการศึกษาไม่น้อยกว่า 12 ปี ในโรงเรียนหรือการศึกษาแบบอื่น ตามที่ได้ระบุไว้ใน พ.ร.บ.การศึกษาแห่งชาติ พ.ศ. 2542 และที่แก้ไขเพิ่มเติม (ฉ. 2) พ.ศ. 2545

## การแสวงหาผลประโยชน์จากเด็กและเยาวชน

หมายถึง การชักจูง ใช้ จ้างวาน บังคับ หรือใช้อำนาจครอบงำผิดคลองธรรม ให้เด็กต้องกระทำการ ไม่กระทำการ หรือยอมรับการกระทำอย่างหนึ่งอย่างใด โดยมีขอบ โดยผู้ปกครอง ผู้ดูแลได้รับประโยชน์ รวมไปถึงการค้าเด็ก การใช้แรงงานเด็ก การใช้เด็กขายบริการทางเพศ การใช้เด็กในการผลิตสื่อลามก การบังคับให้แต่งงาน การบังคับเด็กให้เข้าร่วมการสู้รบและกิจกรรมที่เกี่ยวข้อง กิจกรรมเหล่านี้ก่อให้เกิดผลเสียต่อสุขภาพกาย สุขภาพจิต การเรียนรู้ จิตวิญญาณ ศีลธรรม หรือพัฒนาการทางจิตสังคมของเด็ก





ประเทศไทยยังไม่มีสถิติที่ชัดเจนว่ามีเด็กและเยาวชนตกเป็นเหยื่อความรุนแรงจำนวนเท่าไร ส่วนหนึ่งเพราะเด็กไม่มีความสามารถที่จะรายงานความรุนแรงที่ตนประสบต่อภาครัฐได้ นอกจากนี้จะได้รับความช่วยเหลือจากผู้ปกครองผู้ดูแล ทำให้การสำรวจและการประมาณตัวเลขสถานการณ์ที่แท้จริงค่อนข้างยากลำบาก อย่างไรก็ตาม เฉพาะสถิติจากหน่วยงานช่วยเหลือ เช่น ศูนย์พึ่งได้ กระทรวงสาธารณสุข พบว่าเด็กที่เข้ารับบริการจากศูนย์ฯ มีจำนวนเพิ่มขึ้นเรื่อยๆ ในแต่ละปี

สาเหตุที่รัฐควรรู้ให้ความสำคัญกับการจัดการปัญหาความรุนแรงต่อเด็กอย่างจริงจัง นอกเหนือจากการที่เด็กเป็นกลุ่มเปราะบางที่ต้องการการปกป้องไม่ให้ถูกละเมิดสิทธิแล้ว ยังเป็นเพราะความรุนแรงต่อเด็ก มีผลเสียต่อเนื้อเยื่อยาวนานที่ไม่เพียงกระทบต่อตัวเด็กเองแต่กระทบต่อสังคมในภาพรวม งานวิจัยจากทุกแหล่งล้วนชี้ไปในทางเดียวกันคือ เด็กที่ถูกกระทำรุนแรงมีความเสี่ยงที่จะมีปัญหาด้านอารมณ์หรือมีปัญหาสุขภาพจิต อาจเริ่มจากอาการวิตกกังวล เสียใจ เสียความภูมิใจในคุณค่าของตนเอง สิ้นหวัง จนอาจจะมีการซึมเศร้าหรือร้ายแรงถึงขั้นฆ่าตัวตาย พัฒนาการปกติตามวัย

ทั้งทางร่างกายและสมองอาจจะสะดุด ทำให้ไม่สามารถสร้างความสัมพันธ์กับเพื่อน เกิดปัญหาด้านการเรียน จนถึงมีพฤติกรรมต่อต้านสังคม ในระยะยาวมักมีพฤติกรรมเสพติด เช่น ใช้เครื่องดื่มมีแอลกอฮอล์หรือยาเสพติดเป็นตัวแก้ปัญหา นอกจากนี้เด็กและเยาวชนที่ถูกกระทำความรุนแรงอย่างต่อเนื่อง จะมีการซึมซับพฤติกรรมการใช้ความรุนแรง มีแนวโน้มที่จะกลายเป็นผู้กระทำต่อผู้อื่น หรือในอีกมุมหนึ่งคือ อาจถูกกระทำซ้ำในวัยผู้ใหญ่เนื่องจากไม่มีทักษะในการปกป้องตนเองจากความรุนแรง

จะเห็นว่าเหตุความรุนแรงต่อเด็กนั้นส่งผลเสียอย่างมากและกลายเป็นวงจรความรุนแรงที่ส่งต่อข้ามชั่วอายุคน ในทางวิชาการมีการคำนวณว่าความรุนแรงต่อเด็กมีต้นทุนทางสังคมที่ทุกคนต้องช่วยกันแบกรับเป็นเงินมหาศาล ทั้งจากกระบวนการยุติธรรมที่ต้องเข้ามาเกี่ยวข้องและจากการบำบัดฟื้นฟูสุขภาพกายและจิตทั้งระยะสั้นระยะยาวยิ่งกว่าอาชญากรรมประเภทอื่น และยิ่งกว่าอุบัติเหตุ หรือ โรคภัยไข้เจ็บใดๆ เนื่องจากเราไม่มีทางรู้ได้ชัดเจนเลยว่าเด็กคนหนึ่งที่เติบโตขึ้นมาท่ามกลางความรุนแรงนั้นนอกจากมีความเสี่ยงที่จะเติบโตแบบบิดเบี้ยวเสียหายในตนเองแล้ว จะยังสามารถส่งผ่านความรุนแรงไปยังผู้อื่นอีกต่อเนื้อเยื่อยาวนานเพียงไร

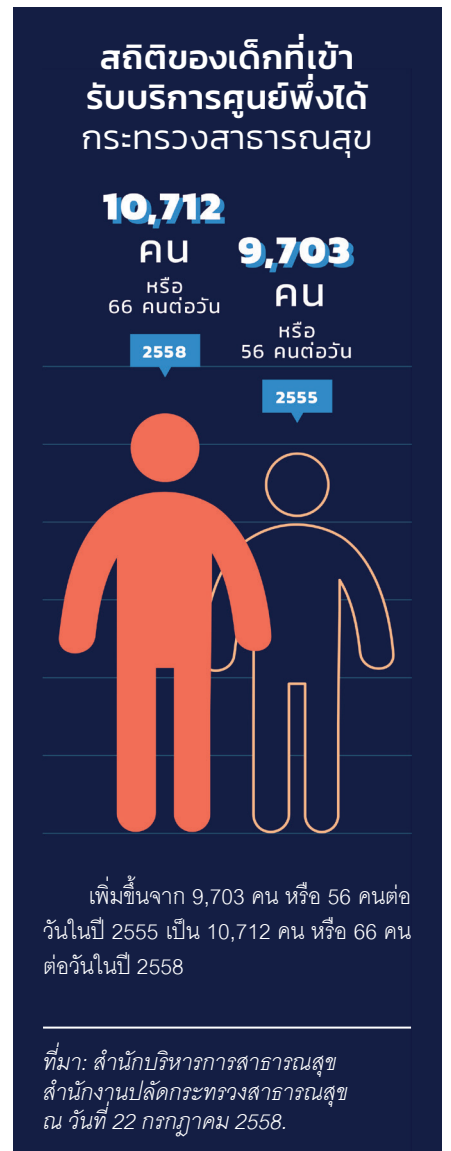

## เด็กและเยาวชนคือใคร?

ตามมาตรา 4 ใน พระราชบัญญัติศาลเยาวชนและครอบครัวและวิธีพิจารณาคดีเยาวชนและครอบครัว พ.ศ. 2553

**“เด็ก”**  
หมายความว่า  
บุคคลอายุยังไม่เกิน  
สิบห้าปีบริบูรณ์

**“เยาวชน”**  
หมายความว่า  
บุคคลอายุเกินสิบห้า  
ปีบริบูรณ์ แต่ยังไม่  
ถึงสิบแปดปีบริบูรณ์

## กระบวนการยุติธรรมทางอาญา สำหรับเด็กและเยาวชน

เด็กและเยาวชนที่กระทำผิดนั้น ถูกแยกการดำเนินคดีออกจากจากการดำเนินคดีอาญาสำหรับผู้ใหญ่ โดยต้องถูกดำเนินคดีที่ศาลเยาวชนและครอบครัว ซึ่งได้มีการจัดตั้งขึ้นแล้วในทุกจังหวัด มีสถานพินิจ และคุ้มครองเด็ก และเยาวชนเป็นสถานที่สำหรับควบคุมตัว ในระหว่างการสอบสวนและการพิจารณาคดี ส่วนรายที่ศาลมีคำพิพากษาหรือคำสั่งได้รับการฝึกอบรมจะถูกนำตัวไปรับการฝึกอบรมที่ศูนย์ฝึกและอบรมเด็กและเยาวชน





## กลุ่มเป้าหมาย

เด็กและเยาวชนทุกรายที่เข้าสู่สถานพินิจ 75 แห่งทั่วประเทศ ในช่วงเดือนมีนาคมถึงเมษายน พ.ศ. 2560 รวมทั้งสิ้น 1,195 คน (แบบสำรวจที่บันทึกข้อมูลสมบูรณ์สามารถนำมาใช้วิเคราะห์ได้ มี 1,180 ชุด)



## แบบสอบถาม

พัฒนามาจากแบบสอบถามต่างๆ ที่นิยมใช้อย่างแพร่หลายในกลุ่มนักวิชาการนานาชาติเพื่อศึกษาเกี่ยวกับความรุนแรง จำนวน 15 แบบ ซึ่งข้อคำถามแต่ละข้อมาจากการรวบรวม คัดเลือก และสังเคราะห์ข้อมูลอย่างเป็นระบบ (Thailand Institute of Justice and Griffith University, 2018) และมีการตรวจสอบคุณภาพโดยผู้เชี่ยวชาญด้านเด็กและเยาวชน 2 ราย นักจิตวิทยา 1 ราย และนักวิชาการด้านสังคมศาสตร์ 2 ราย ทดสอบและปรับให้สอดคล้องกับบริบทของสังคมไทย ก่อนดำเนินการเก็บข้อมูลจริง



## การเก็บข้อมูล

มีการถามความสมัครใจจากเด็กและเยาวชนที่เป็นกลุ่มเป้าหมายก่อนการสัมภาษณ์ พร้อมให้ลงนามในหนังสือแสดงความยินยอม (Consent Form) โดยชื่อ-นามสกุลของเด็ก รวมถึงข้อมูลส่วนตัวที่อาจจะระบุตัวตนจะถูกปิดเป็นความลับ

## บทที่ 2

# ข้อมูลทั่วไปของเด็กและเยาวชน กลุ่มตัวอย่าง

---

ดังที่กล่าวไปแล้วในบทแรก จุดเริ่มต้นของการสำรวจความรุนแรงต่อเด็กมาจากความต้องการทราบข้อมูลสถานการณ์ที่แท้จริง เพื่อทำความเข้าใจผลกระทบในมิติต่างๆ อันเกิดจากการใช้ความรุนแรงต่อเด็ก กลุ่มเป้าหมายการศึกษาในครั้งแรกจึงมุ่งไปที่เด็กและเยาวชนที่ถูกควบคุมตัวอยู่ในสถานพินิจ ด้วยสมมุติฐานว่าเด็กกลุ่มนี้อาจเคยประสบความรุนแรงหรือถูกปฏิบัติโดยไม่เหมาะสมรูปแบบใดรูปแบบหนึ่งมาก่อน จนกลายเป็นผู้มีพฤติกรรมต่อต้านสังคม ละเมิดกฎหมาย หรือคุ้นเคยกับการใช้ความรุนแรง การสำรวจได้สอบถามรายละเอียดส่วนบุคคลค่อนข้างมากเพื่อทำความเข้าใจสภาพชีวิตของเด็กก่อนเข้าสู่กระบวนการยุติธรรมให้ชัดเจนที่สุด

ในบทนี้แบ่งผลสำรวจข้อมูลส่วนบุคคลของเด็กได้เป็น 3 ส่วนหลักๆ เริ่มต้นจากข้อมูลทั่วไป ทั้งอายุ ระดับการศึกษา อาชีพ ความสัมพันธ์กับบิดามารดา และสภาพแวดล้อมที่อยู่อาศัย ส่วนต่อมาคือพฤติกรรมเสี่ยงในด้านต่างๆ และสุดท้ายคือข้อกล่าวหาที่ถูกดำเนินคดี<sup>1</sup>

---

<sup>1</sup> รายละเอียดเพิ่มเติมในภาคผนวก บทที่ 2 หน้า 52

## ข้อมูลทั่วไป



จากการสำรวจกลุ่มตัวอย่างเด็กและเยาวชนที่ถูกควบคุมตัวอยู่ในสถานพินิจฯ ทั่วประเทศจำนวน 1,180 คน ซึ่งร้อยละ 91 เป็นเพศชาย ส่วนใหญ่อายุระหว่าง 16 – 18 ปี<sup>2</sup>

ในด้านการศึกษาพบว่าร้อยละ 48.6 มีการศึกษาสูงสุดระดับมัธยมศึกษาตอนต้น และร้อยละ 32.6 ระดับประถมศึกษาตอนปลาย ซึ่งก็สอดคล้องกับช่วงอายุที่เยอะที่สุดที่กล่าวไปข้างต้น



แต่มีเด็กเพียงแค่อ้อยละ 21.7 ที่ตอบว่ายังเป็นนักเรียน/นักศึกษาอยู่ในขณะที่ถูกควบคุมตัว ส่วนอีกร้อยละ 46.1 ทำงาน (ทั้งที่เป็นอาชีพประจำและไม่ประจำ) กับร้อยละ 32.2 อยู่เฉยๆไม่ได้ทำอะไร โดยรวมคือเด็กถึงร้อยละ 78.3 ของกลุ่มตัวอย่างเป็นเด็กที่ไม่อยู่ในระบบโรงเรียน และมีเด็ก 11 คนในจำนวนนั้นที่ตอบว่าไม่เคยได้รับการศึกษาเลย

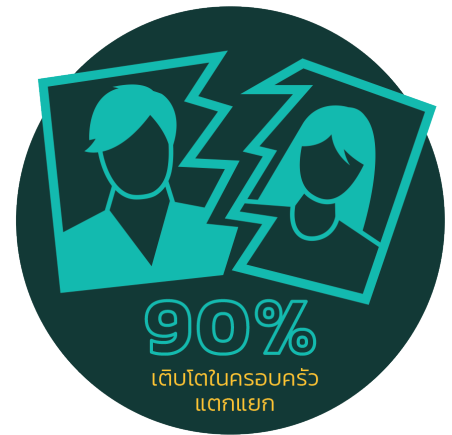

ทั้งนี้ เมื่อมองกลับไปทีครอบครัวของเด็กและเยาวชนกลุ่มนี้ ก็พบว่า มีเพียงร้อยละ 27 ที่อยู่ด้วยกันพร้อมหน้ากับบิดามารดา จำนวนมากกว่าร้อยละ 70 เติบโตในครอบครัวแตกแยกลักษณะใดลักษณะหนึ่ง เช่น บิดามารดาหย่าร้างหรือแยกกันอยู่ บิดามารดาเสียชีวิต หรือแม้กระทั่งไม่เคยรู้จักบิดามารดาเลย และเด็กถึงร้อยละ 35 ตอบว่า ตนมีพี่น้องต่างบิดามารดา อีกทั้งสิ่งแวดล้อมของครอบครัวที่ถึงแม้เด็กเยาวชนจะให้ข้อมูลว่าตนมีที่อยู่อาศัยเป็นหลักแหล่ง แต่ร้อยละ 70 อยู่ในแหล่งที่มีปัญหา เช่น มีการแพร่ระบาดของยาเสพติด เป็นแหล่งมั่วสุม หรือมีการใช้ความรุนแรง

<sup>2</sup> ในสถานพินิจจะมีเด็กอายุเกินกว่า 10 ปีขึ้นไป เนื่องจากตามประมวลกฎหมายอาญา มาตรา 73 และ มาตรา 74 ผู้กระทำความผิดที่อายุไม่เกิน 10 ปี เป็นบุคคลที่พึงได้รับการคุ้มครองสวัสดิภาพ และบุคคลจะมีความรับผิดชอบทางอาญาเมื่อมีอายุเกิน 10 ปี โดยการนับอายุเด็กและเยาวชนกฎหมายกำหนดให้นับในวันที่การกระทำผิดได้เกิดขึ้น

## พฤติกรรมกรรมการกระทำผิด การดื่มแอลกอฮอล์การใช้สารเสพติด และการมีเพศสัมพันธ์

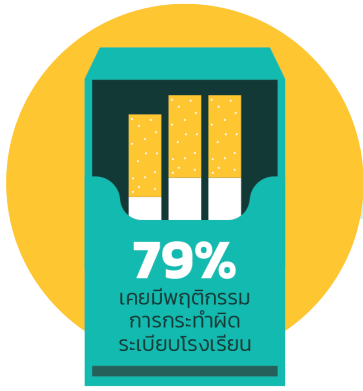

เด็กและเยาวชนร้อยละ 79 เคยมีพฤติกรรมกรรมการกระทำผิดระเบียบในโรงเรียน เช่น การหนีเรียน การทะเลาะวิวาท และการสูบบุหรี่

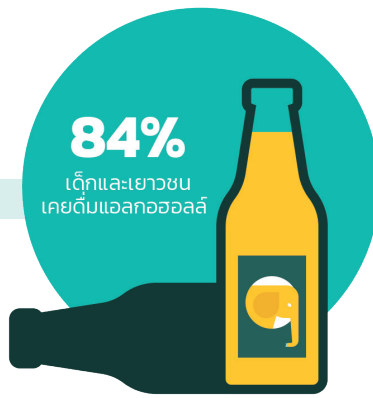

โดยพฤติกรรมเสี่ยงที่น่ากังวลคือการดื่มแอลกอฮอล์และใช้สารเสพติด ซึ่งเด็กและเยาวชนถึงร้อยละ 84 เคยดื่มแอลกอฮอล์

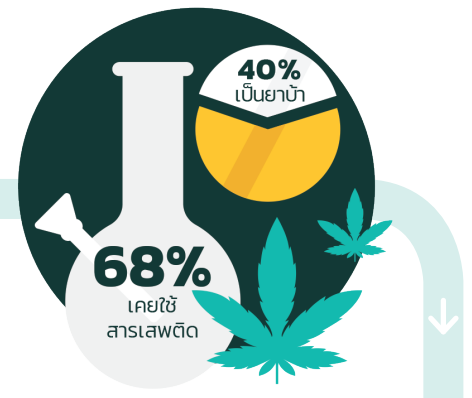

ร้อยละ 68 เคยใช้สารเสพติดซึ่งในกลุ่มนั้นประมาณร้อยละ 60 เคยใช้สารเสพติดเพียงชนิดเดียว แต่นอกนั้นเคยใช้ตั้งแต่ 2 ชนิดขึ้นไป ซึ่งเมื่อคำนึงถึงอายุของเด็กกลุ่มนี้แล้วถือว่าเป็นประเด็นที่น่าห่วงกังวลมาก ทั้งนี้ชนิดของยาเสพติดที่เด็กและเยาวชนใช้มากที่สุดคือยาบ้าที่ร้อยละ 40 นอกนั้นคือกัญชากระท่อม ยาไอซ์ และอื่นๆ ตามลำดับ

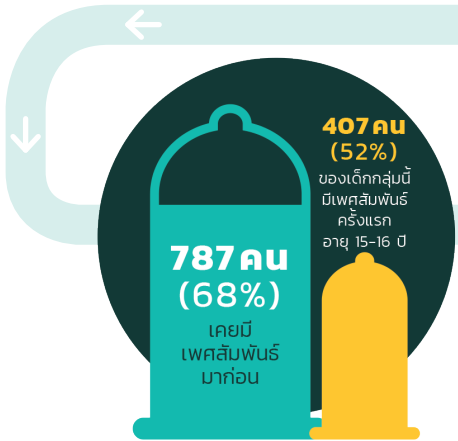

พฤติกรรมเสี่ยงที่น่ากังวลไม่แพ้กัน คือการมีเพศสัมพันธ์ เด็กและเยาวชนร้อยละ 68 เคยมีเพศสัมพันธ์มาก่อน ซึ่งถือว่าเป็นตัวเลขที่สูงมากเมื่อเทียบกับภาพรวมของประเทศ ซึ่งร้อยละ 52 ของกลุ่มนี้ มีเพศสัมพันธ์ครั้งแรกเมื่ออายุ 15-16 ปี และอีกร้อยละ 36 มีเพศสัมพันธ์ครั้งแรกเมื่ออายุ 13-14 ปี โดยในจำนวนนี้ประมาณร้อยละ 2 มีเพศสัมพันธ์กับผู้ขายบริการหรือผู้ซื้อบริการทางเพศ



ยิ่งไปกว่านั้น ทั้งหมดมีเพียงร้อยละ 41 ที่ใช้ถุงยางอนามัยทุกครั้ง ร้อยละ 49 ใช้แค่บางครั้งและอีกร้อยละ 10 ไม่เคยใช้ถุงยางอนามัยเลย



สอดคล้องกับปัญหาการมีเพศสัมพันธ์ก่อนวัยอันควรก็คือปัญหาการตั้งครรภ์ โดยไม่พร้อม กลุ่มตัวอย่างเพศชายประมาณร้อยละ 12 ตอบว่าปัจจุบันมีคู่แล้ว และในจำนวนนั้นเกินกว่าครึ่งมีลูกหรือคู่ครองกำลังตั้งครรภ์ ในส่วนของเพศหญิงเองประมาณร้อยละ 40 ตอบว่ามีคู่ครองและเกือบครึ่งของจำนวนนั้นมีลูกแล้ว โดยสรุปคือ เด็กเยาวชนในกลุ่มนี้ ถ้าพิจารณาเฉพาะเพศหญิง มีถึงร้อยละ 17 ที่มีลูกแล้ว ซึ่งสูงเป็นหลายเท่าของตัวเลขการสำรวจทั่วประเทศ สะท้อนให้เห็นปัญหาในเด็กกลุ่มนี้ อย่างชัดเจน

อย่างไรก็ตาม เด็กและเยาวชนกลุ่มตัวอย่างส่วนใหญ่ ร้อยละ 82 ไม่มีประวัติการถูกดำเนินคดีมาก่อนการถูกควบคุมตัวในครั้งนี้

## ข้อกล่าวหาของเด็กและเยาวชน

ข้อกล่าวหาเบื้องต้นที่เด็กและเยาวชนถูกดำเนินคดีในการศึกษาคั้งนี้ แบ่งออกเป็น 7 กลุ่ม โดยมีเด็กและเยาวชนบางส่วนที่ได้รับหลายข้อกล่าวหา หากเป็นข้อกล่าวหาที่จัดอยู่ต่างกลุ่มกัน ก็จะบันทึกข้อมูลในทุกกลุ่ม กลุ่มข้อกล่าวหาเกี่ยวกับยาเสพติดให้โทษเป็นกลุ่มที่พบเด็กถูกกล่าวหามากที่สุดถึงร้อยละ 40.9 ซึ่งถือว่าสอดคล้องกับภาพรวมของประเทศในแง่ที่ว่า กลุ่มผู้กระทำความผิดที่เข้าสู่กระบวนการยุติธรรมส่วนใหญ่เกี่ยวข้องกับคดียาเสพติด ซึ่งเป็นคดีมียาเสพติดไว้ในครอบครองมากที่สุด รองลงมาคือข้อกล่าวหาฐานเสพและข้อกล่าวหาฐานจำหน่ายในสัดส่วนที่ใกล้เคียงกัน

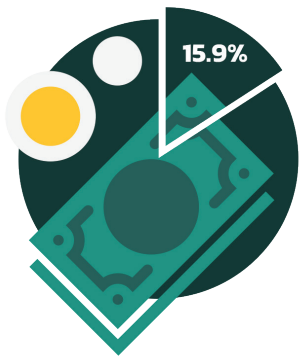

ข้อกล่าวหาที่มีจำนวนรองลงมาคือข้อกล่าวหาเกี่ยวกับทรัพย์สิน ร้อยละ 15.9 ซึ่งเกินกว่าครึ่งของจำนวนนั้นเป็นการลักทรัพย์ (เจตนาเอาทรัพย์สินไปโดยที่เจ้าของไม่รู้ ไม่มีการข่มขู่ ใช้กำลังหรือใช้อาวุธ)

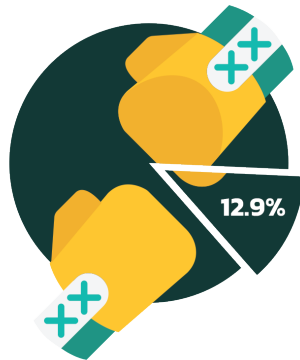

ข้อกล่าวหาเกี่ยวกับชีวิตและร่างกาย ร้อยละ 12.9% ซึ่งส่วนใหญ่เป็นคดีทำร้ายร่างกาย และคดีพยายามฆ่า



มีเยาวชนร้อยละ 9 ได้รับข้อกล่าวหาเกี่ยวกับการพกพาอาวุธปืนและอาวุธอื่นๆ

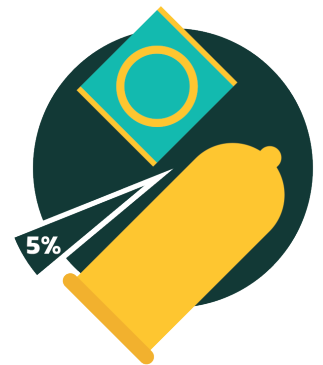

และร้อยละ 5 ได้รับข้อกล่าวหาเกี่ยวกับเพศซึ่งส่วนใหญ่เป็นการข่มขืนกระทำความผิด นอกนั้นเป็นข้อกล่าวหาเกี่ยวกับพรบ.จราจร

อย่างไรก็ตาม ข้อมูลนี้เป็นเพียงคดีที่เด็กและเยาวชนถูกกล่าวหาในเบื้องต้น ซึ่งเมื่อเข้าสู่ขั้นการพิจารณาของศาล อาจมีการเปลี่ยนแปลงในรายละเอียดได้

# บทที่ 3

## การกระทำ ความรุนแรงทางร่างกาย

การกระทำ ความรุนแรงทางร่างกาย คือ การกระทำต่อบุคคลใดๆ ซึ่งส่งผลหรืออาจส่งผลให้เกิดอันตรายต่อร่างกาย โดยอาจเกิดขึ้นครั้งเดียวหรือเกิดขึ้นซ้ำๆ ระดับความรุนแรงของการกระทำ มีหลายระดับจากไม่มีบาดแผล ไปจนถึงขั้นเสียชีวิต สำหรับบางราย นอกจากรอยบาดแผลที่ทิ้งร่องรอยไว้บนร่างกายแล้ว ความรุนแรงนั้นได้ฝังลึกในใจไปจนโต

สาเหตุของการกระทำ ความรุนแรงทางร่างกายนั้นอาจเกิดจากหลายปัจจัยประกอบกัน ทั้งจากปัจจัยทางร่างกาย การมีบุคลิกภาพแปรปรวน อาการป่วยทางจิต อธิธิพลในการเลี้ยงดู ปัจจัยทางสังคม ภาวะทางเศรษฐกิจที่ทำให้เกิดความเครียด หรือวัฒนธรรม ค่านิยม ความเชื่อ วิถีปฏิบัติที่กระทำสืบต่อกันมา เช่น สามีสามารถกระทำ ความรุนแรงต่อภรรยาได้ พ่อแม่สามารถตีเพื่ออบรมสั่งสอนลูกได้ ดังคำกล่าวในสุภาษิตไทย “รักวัวให้ผูก รักลูกให้ตี” หรือ แม้กระทั่ง การละเลยต่อปัญหา

ความรุนแรงของคนในสังคม โดยมองข้ามหรือชินชากับปัญหาความรุนแรง โดยเฉพาะอย่างยิ่งปัญหาความรุนแรงในครอบครัว ที่หลายคนมองว่าเป็นเรื่องไม่ควรนำมาเปิดเผย ปัจจัยต่างๆ เหล่านี้ล้วนเป็นปัจจัยที่ทำให้เกิดการกระทำ ความรุนแรงทางร่างกายทั้งสิ้น ปัญหาเด็กตกเป็นเหยื่อ ความรุนแรงทางร่างกายที่เราได้รับรู้กันนั้น ส่วนมากมักจะเป็นกรณีสุดโต่งเหมือนขอตัญหาน้ำแข็งของสถานการณณ์จริง องค์การยูนิเซฟประมาณการว่า 3 ใน 4 ของเด็กที่อายุ 2 – 4 ปี หรือประมาณเกือบ 300 ล้านคนทั่วโลก ถูกกระทำรุนแรงจากพ่อแม่หรือผู้ปกครองเพื่อกำกับพฤติกรรมและให้เชื่อฟัง ซึ่งกว่า 250 ล้านคน ถูกลงโทษทางร่างกายอยู่เป็นประจำ (UNICEF, 2017)

ขอบเขตของการกระทำทารุณทางร่างกายในการศึกษาค้นคว้าครั้งนี้

1) การถูกกระทำทารุณในกลุ่มที่ 1 คือ ตบ ต่อย ตะ หรือใช้วัตถุเสียดสี เช่น ไม้เรียว ไม้แขวนเสื้อ เข็มขัด ไซ่ แล้ เป็นต้น

2) การถูกกระทำทารุณในกลุ่มที่ 2 คือ บีบคอ จับก้นน้ำ ทำให้สำลักหรือหายใจไม่ออก ใช้ของร้อน จี้ ลน นาบ จุดไฟเผา รวมถึงน้ำร้อนราด

3) การถูกกระทำทารุณในกลุ่มที่ 3 คือ ทำร้ายร่างกายด้วยอาวุธ เช่น มีด ปืน หรือสิ่งเทียมอาวุธ

4) การถูกกระทำทารุณในกลุ่มที่ 4 คือ การกระทำลักษณะอื่นๆ ที่นอกเหนือจากกลุ่ม 1 - 3

ในภาพรวม เด็กและเยาวชนในกลุ่มตัวอย่าง จำนวน 638 คน ซึ่งคิดเป็นร้อยละ 54.1 ของเด็กและเยาวชนทั้งหมด เคยถูกกระทำรุนแรงทางร่างกายในรูปแบบใดรูปแบบหนึ่งมาก่อน โดยได้ยกการถูกกระทำ 2 กลุ่มที่น่าสนใจมานำเสนอ

นอกจากนี้ ยังสอบถามถึงการพบเห็นความรุนแรงทางร่างกายที่เกิดขึ้นกับผู้อื่น หรือ อยู่ในสถานการณณ์ที่ผู้ใกล้ชิดถูกทำร้าย เนื่องจากอาจสร้างผลกระทบต่อจิตใจของเด็กได้เช่นกัน<sup>3</sup>

<sup>3</sup> ดูรายละเอียดเพิ่มเติมในภาคผนวก บทที่ 3 หน้า 63

## การถูกทำร้ายในลักษณะที่ไม่ค่อยรุนแรงมาก

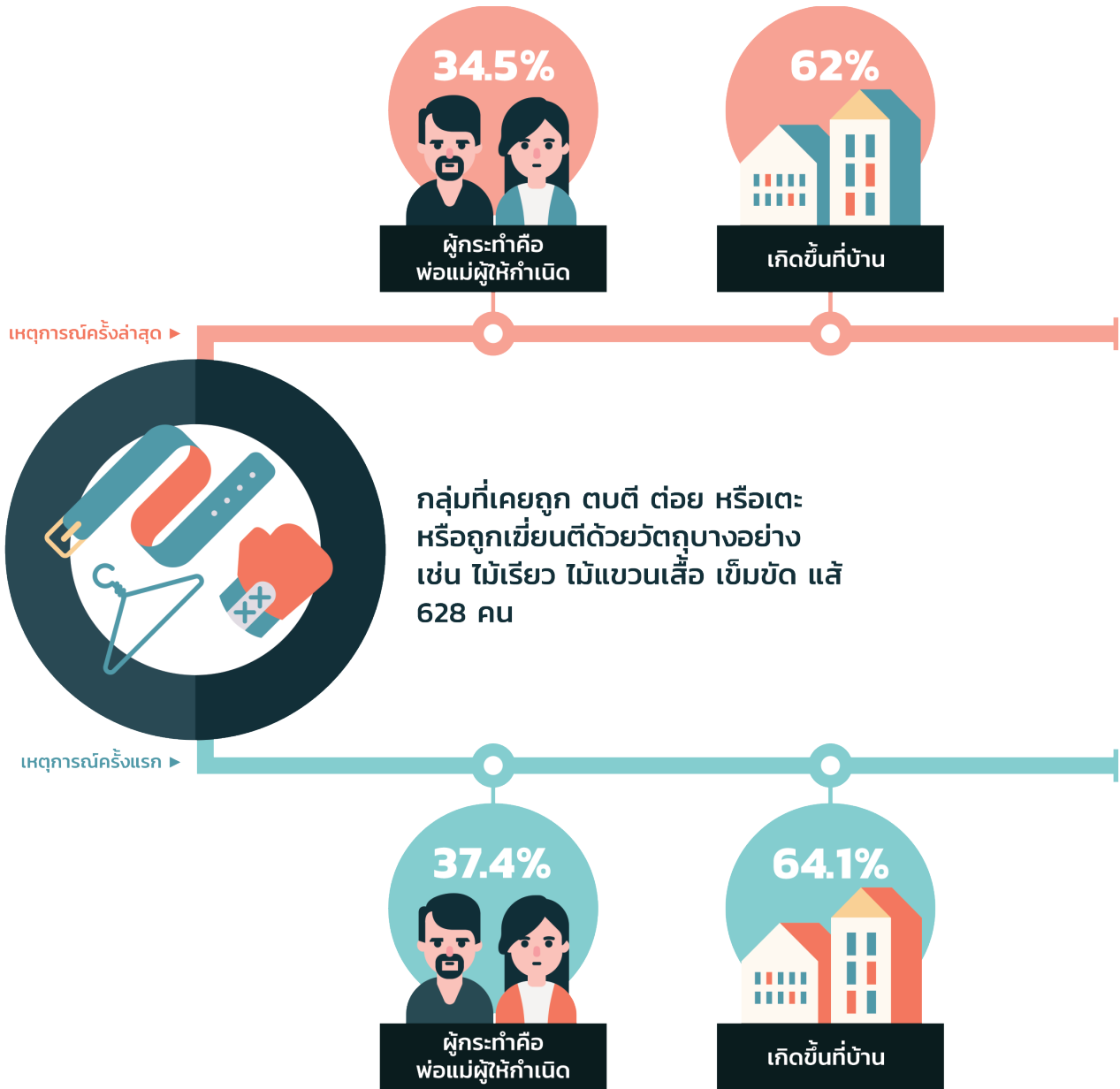

ถ้าแยกตามรายละเอียดการถูกกระทำ กลุ่มแรกที่จะกล่าวถึงคือ กลุ่มที่เคยถูก ตบตี ต่อย หรือเตะ หรือถูกเขียนตีด้วยวัตถุ บางอย่าง เช่น ไม้เรียว ไม้แขวนเสื้อ เข็มขัด แล้ รวมทั้งสิ้น 628 คน หรือประมาณ ร้อยละ 53.2 ของกลุ่มตัวอย่างทั้งหมด ในจำนวนนี้รูปแบบการถูกทำร้ายที่พบ มากที่สุดคือ การถูกเขียนตี และเกิดขึ้น กับทุกกลุ่มอายุ ซึ่งร้อยละ 24.5 ของเด็กที่ เคยถูกกระทำบอกว่าเคยเกิด 3-5 ครั้ง และมีบางส่วนที่เคยเกิดขึ้นมากกว่า 10 ครั้ง เมื่อสอบถามถึงเหตุการณ์ที่เกิดขึ้นครั้งล่าสุด ร้อยละ 42 ของเด็กที่เคยถูกกระทำเหล่านี้

ตอบว่าครั้งล่าสุดเพิ่งเกิดขึ้นภายในระยะ หนึ่งปีที่ผ่านมา เด็กที่ถูกกระทำมีทุกช่วง อายุ โดยร้อยละ 34.5 ตอบว่าผู้กระทำคือ พ่อแม่ผู้ให้กำเนิด และอีกประมาณ ร้อยละ 18 ตอบว่า ผู้กระทำคือคนใน ครอบครัว เช่น พ่อเลี้ยงแม่เลี้ยง ญาติพี่น้อง นอกจากนี้ อีกร้อยละ 8 ตอบว่าครูอาจารย์ เป็นผู้กระทำ สอดคล้องกับเรื่องสถานที่ เกิดเหตุซึ่งร้อยละ 62 ตอบว่าเกิดขึ้นที่บ้าน เด็กถึงร้อยละ 57 ในกลุ่มนี้ได้รับ บาดเจ็บจากเหตุความรุนแรงรูปแบบ ที่กล่าวข้างต้น โดยเกือบทั้งหมดเป็น แผลฟกช้ำหรือรอยขีดข่วนบนร่างกาย

ซึ่งไม่ต้องพบแพทย์และไม่ต้องหยุดเรียน เพื่อรักษาตัว สอดคล้องกับที่กล่าวไป ข้างต้นแล้วว่า ความรุนแรงรูปแบบนี้ มักจะเลือนหายไป ไม่เป็นที่สังเกตและไม่สามารถตรวจพบได้

หากสอบถามถึงเหตุการณ์ความรุนแรง ลักษณะดังกล่าวที่เกิดขึ้นครั้งแรก ตัวเลข ในภาพรวมไม่ต่างกันมาก แต่หากแยก พิจารณาเฉพาะกลุ่มที่พ่อแม่เป็นผู้กระทำ คิดเป็นร้อยละ 37.4 จะพบว่าส่วนใหญ่ เกิดขึ้นในช่วงอายุที่เด็กกว่า (ต่ำกว่า 12 ปี) เมื่อเทียบกับกลุ่มที่ผู้กระทำเป็นคนอื่น

## การถูกทำร้ายในรูปแบบที่ค่อนข้างรุนแรง

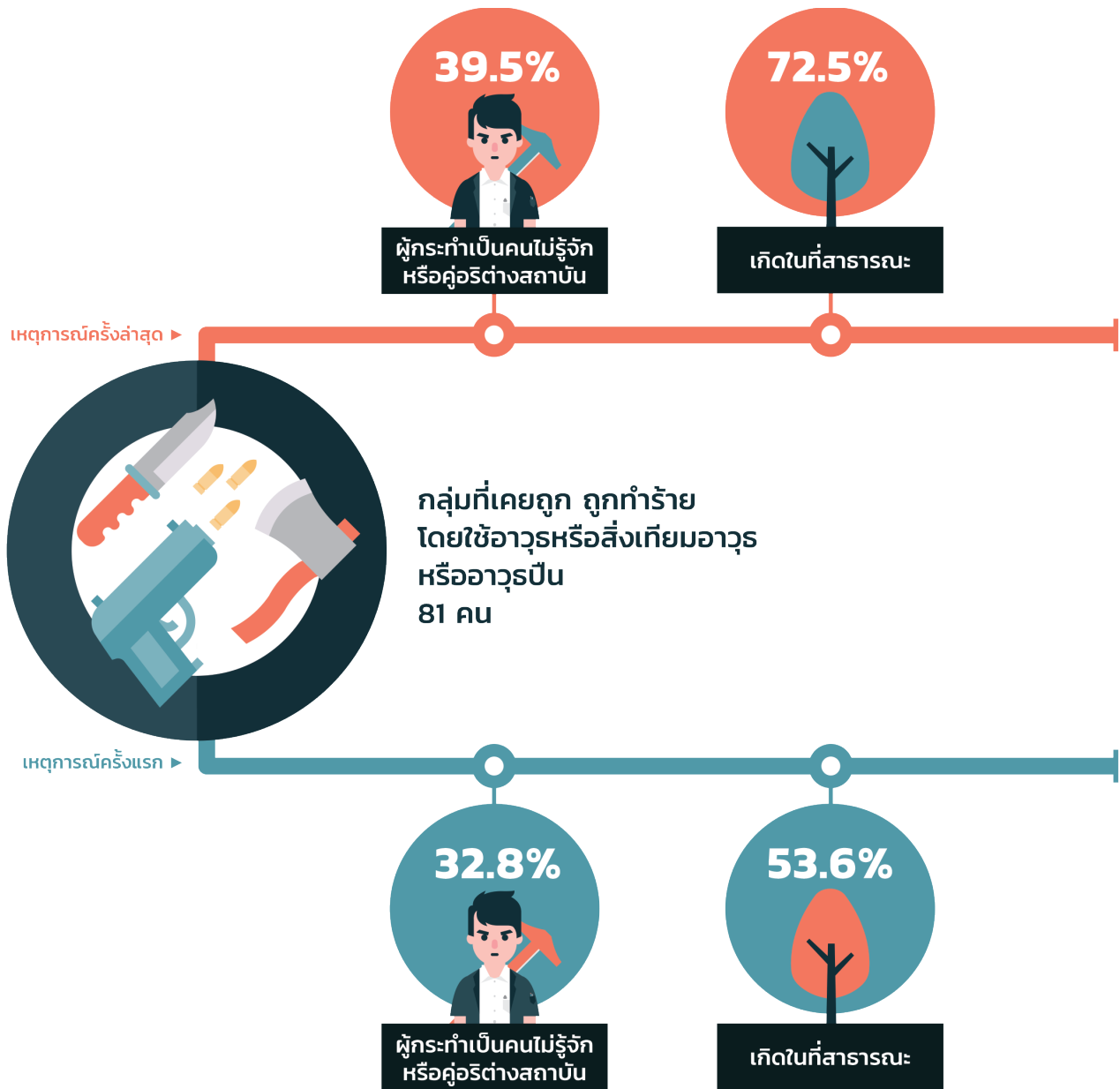

การถูกทำร้ายในรูปแบบอื่นที่อาจจะรุนแรงขึ้นพบได้ค่อนข้างน้อย โดยกลุ่มการกระทำอีกรูปแบบที่น่าสนใจคือการถูกทำร้ายโดยใช้อาวุธ สิ่งเทียบอาวุธ อาวุธปืน โดยมีเด็กเยาวชนทั้งสิ้น 81 คน หรือประมาณร้อยละ 12.7 จากกลุ่มตัวอย่างทั้งหมดที่เคยถูกระทำรุนแรงทางร่างกายมาก่อน

รูปแบบในกลุ่มนี้จะต่างโดยสิ้นเชิงกับการทำร้ายร่างกายในกลุ่มแรก คือมักเกิดกับเด็กกลุ่มอายุ 15-16 ปี ครั้งหนึ่งบอกว่าเคยเกิดขึ้นเพียงครั้งเดียว และเกินกว่าครึ่งตอบว่า ผู้กระทำเป็นคนไม่รู้จักหรือคู่อริต่างสถาบัน หรือบุคคลอื่นๆ ซึ่งไม่มีความเกี่ยวข้องกับเด็ก เหตุการณ์ส่วนใหญ่เกิดในที่สาธารณะ และส่วนใหญ่ทำให้เกิดการบาดเจ็บ ทั้งที่บาดเจ็บเล็กน้อยไม่ต้องพบแพทย์และบาดเจ็บแต่ต้องรักษาพยาบาลไม่เกิน 20 วัน

การกระทำรุนแรงในรูปแบบอื่นที่พบบ้างเล็กน้อย คือการบีบคอ กัดน้ำ หรือทำให้หายใจไม่ออก กับใช้ของร้อนจี้ นาบ หรือน้ำร้อนราด ซึ่งมีเด็กที่เคยถูกระทำ 34 คน และการถูกรุมทำร้าย รุมชกต่อย หรือกระแทบ 13 คน



## การติดต่อขอความช่วยเหลือจากเหตุที่เกิดขึ้น



จากจำนวนเด็กที่ถูกกระทำรุนแรงทั้งหมดที่กล่าวมาข้างต้น มีเพียง 280 คน ที่รู้จักช่องทางขอความช่วยเหลือ และแค่ 40 คนเท่านั้นที่ได้พยายามขอความช่วยเหลือจากช่องทางที่เกี่ยวข้อง เช่น สถานที่รักษาพยาบาล เจ้าหน้าที่ตำรวจ สายด่วนให้ความช่วยเหลือ หน่วยงานสังคมสงเคราะห์ หรือสำนักงานให้ความช่วยเหลือทางกฎหมาย ซึ่งแม้ว่าเกือบครึ่งของทั้งหมดรู้ถึงการมีอยู่ของหน่วยงานเหล่านั้น แต่เด็กและเยาวชนไม่แจ้งขอความช่วยเหลือด้วยเหตุผลหลักที่ไม่คิดว่าเป็นปัญหา และเหตุผลรองลงมาคือไม่ต้องการความช่วยเหลือ

ทั้งนี้ เด็ก 368 คน หรือร้อยละ 58 ของเด็กที่เคยถูกกระทำยังเก็บเรื่องที่เกิดขึ้นไว้ไม่ได้เล่าให้ใครฟังเลย ด้วยเหตุผลคล้ายกันคือไม่คิดว่าเป็นปัญหา กับไม่ต้องการเล่าให้ใครฟังตามลำดับ ในส่วนที่เล่าให้ผู้อื่นฟังนั้น ร้อยละ 31.6 เล่าให้เพื่อนฟัง อีกร้อยละ 23.5 เล่าให้แม่ฟัง

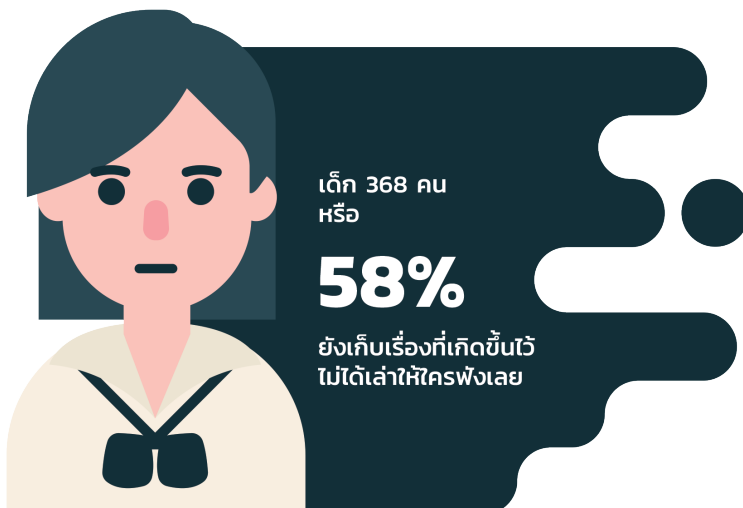

## การเป็นพยานหรือพบเห็น การกระทำความรุนแรง ทางร่างกาย

ข้อมูลส่วนสุดท้ายที่น่าสนใจคือ การพบเห็นเหตุการณ์ความรุนแรงด้วยตนเอง มีเด็กเยาวชนในกลุ่มตัวอย่างทั้งสิ้น 169 คน ตอบว่าเคย โดยครั้งหนึ่งหรือ 94 คน เคยเห็นความรุนแรงที่คนในครอบครัว เป็นผู้กระทำ 31 คน เห็นเหตุการณ์ที่เพื่อนเป็นผู้กระทำ และ 44 คน พบเห็นผู้อื่น เป็นผู้กระทำ ส่วนใหญ่ร้อยละ 59.7 เคยเห็นมากกว่า 1 ครั้งแต่ไม่บ่อย ซึ่งการพบเห็นเหตุการณ์รุนแรง โดยเฉพาะในกรณีที่ถูกกระทำ หรือผู้ถูกกระทำเป็นบุคคลใกล้ชิดที่เด็กรักใคร่ห่วงใย ซึ่งอาจทำให้เกิดบาดแผลทางจิตใจได้ ไม่ต่างกับกรณีการตกเป็นเหยื่อโดยตรง

# บทที่ 4

## การกระทำความรุนแรงทางเพศ

การที่เด็กมีส่วนเกี่ยวข้องกับกิจกรรมทางเพศไม่ว่าจะเกิดขึ้นจากการใช้กำลัง บังคับหรือไม่ก็ตาม ล้วนเป็นการละเมิดสิทธิเด็กและขัดต่อกฎหมาย บนพื้นฐานที่ว่าเด็กยังอยู่ในวัยที่ไม่เข้าใจในการกระทำหรือผลกระทบที่อาจเกิดขึ้นจากการตัดสินใจของตนเองโดยสมบูรณ์ จึงไม่สามารถให้ความยินยอมสมัครใจร่วมมีกิจกรรมทางเพศได้ ประกอบกับสถานะทางเศรษฐกิจและสังคมที่ด้อยกว่าของเด็ก จึงเป็นปัจจัยเสี่ยงที่ทำให้ถูกชักจูงหรือกดดันจากผู้ใหญ่ที่มีอำนาจเหนือกว่าได้โดยง่าย กฎหมายจึงกำหนดไว้เพื่อปกป้องเด็กไม่ให้ถูกกระทำจากความไม่รู้หรือความด้อยวุฒิภาวะนั้น การมีความสัมพันธ์ทางเพศกับเด็กและเยาวชนที่มีอายุต่ำกว่ากฎหมายกำหนด (ซึ่งอาจ

กำหนดแตกต่างกันไปในแต่ละสังคม) จึงถือเป็นการกระทำผิดกฎหมายที่สามารถดำเนินคดีได้โดยไม่ต้องมีภาระการพิสูจน์ความยินยอมของแต่ละฝ่าย

ปัจจัยหนึ่งที่เราให้ความสนใจว่าอาจมีผลต่อพฤติกรรมรุนแรงของเด็กและเยาวชน คือการที่เด็กและเยาวชนเคยมีประสบการณ์ความรุนแรงทางเพศ โดยการกระทำความรุนแรงทางเพศในที่นี้หมายถึง การที่เด็กเข้าไปเกี่ยวข้องกับกิจกรรมทางเพศโดยไม่เต็มใจหรืออยู่ในภาวะไม่สามารถปฏิเสธ หรือเด็กขาดความเข้าใจที่จะยินยอมหรือปฏิเสธได้ไม่ว่าจะเป็นเหตุการณ์ที่เกิดขึ้นระหว่างเด็กด้วยกันหรือถูกกระทำจากผู้ใหญ่ที่อยู่ในบทบาทอันมีอำนาจเหนือกว่า รวมถึงคนแปลกหน้าทั่วไป

การสำรวจในครั้งนี้จึงมุ่งสอบถามประสบการณ์การถูกกระทำความรุนแรงทางเพศในหลายระดับ ตั้งแต่

- 1) อนาคต ลวนลาม จับต้องร่างกายแบบไม่เหมาะสมโดยไม่ได้รับอนุญาต
  - 2) พยายามมีเพศสัมพันธ์โดยใช้กำลัง บังคับ แต่ทำไม่สำเร็จ
  - 3) กอดดัน ช่มชู้ ล่อลวงให้ยอมมีเพศสัมพันธ์ด้วย
  - 4) ใช้กำลังบังคับให้มีเพศสัมพันธ์ด้วย
- ในที่นี่จะนำเสนอการถูกกระทำความรุนแรงทางเพศ 3 กลุ่ม โดยผลการสำรวจในภาพรวม<sup>4</sup> พบว่า มีเด็กและเยาวชนในกลุ่มตัวอย่างจำนวนไม่มากที่เคยถูกกระทำ ความรุนแรงทางเพศ และส่วนใหญ่เป็นการถูกกระทำอนาจาร<sup>5</sup>

<sup>4</sup> หากพิจารณาข้อมูลพื้นฐานซึ่งเด็กและเยาวชนจำนวนมากตอบว่าเคยมีเพศสัมพันธ์มาแล้ว ตามกรอบนิยามควรถือว่าเด็กที่เคยมีเพศสัมพันธ์ในขณะที่อายุต่ำกว่าที่กฎหมายกำหนดนั้น เป็นผู้ถูกกระทำทั้งหมด แต่ในบทนี้จะนำเสนอเฉพาะเด็กที่สมัครใจให้ข้อมูลว่าตนเป็นผู้ถูกกระทำเท่านั้น

<sup>5</sup> ดูรายละเอียดเพิ่มเติมในภาคผนวก บทที่ 4 หน้า 87

## การกระทำลวนลาม อนาจาร

เมื่อแยกตามรายละเอียดการถูกกระทำ จะพบว่ามีเด็กถึง 50 คนที่เคยถูกลวนลาม อนาจาร หรือจับต้องร่างกายโดยไม่เหมาะสม ในจำนวนนี้มีเด็ก 24 คน ที่ให้ข้อมูลถึงเหตุการณ์ที่เกิดขึ้นล่าสุดว่าเกิดขึ้นเมื่ออายุ 15 ปีขึ้นไป

ซึ่งตรงกันกับอายุปัจจุบันของเด็กส่วนใหญ่ โดยผู้กระทำแบ่งได้เป็น 3 กลุ่ม คือถูกกระทำโดยพ่อแม่และคนในครอบครัว ถูกกระทำโดยเพื่อน คนรัก คนรู้จัก และถูกกระทำโดยผู้อื่น ในจำนวนที่ใกล้เคียงกัน สถานที่เกิดเหตุคือที่พักอาศัย (บ้าน

หรือสถานที่พักอื่น) ร้อยละ 37 รองลงมาคือที่โรงเรียน/สถานศึกษา และที่สาธารณะอื่นๆ ในสัดส่วนที่เท่ากัน ส่วนใหญ่เกิดในช่วงกลางดึกในสถานการณที่อยู่ที่ตามลำพังกับผู้กระทำและมักมีการมีนเมาจากแอลกอฮอล์เกี่ยวข้องด้วย

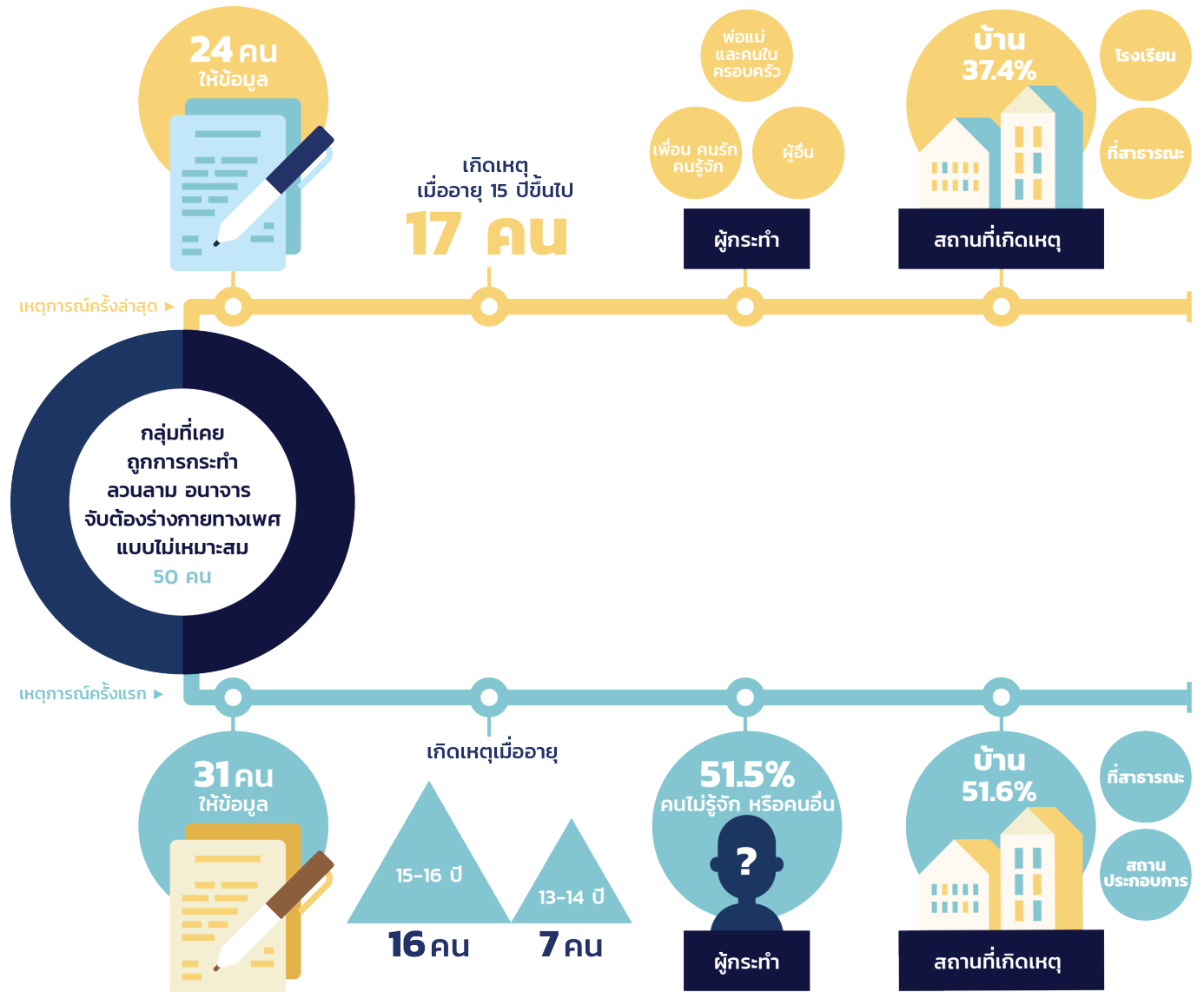

เด็ก 31 คน สามารถให้ข้อมูลเกี่ยวกับเหตุการณ์ที่เกิดขึ้นครั้งแรก ซึ่งแตกต่างกับครั้งล่าสุดเล็กน้อย กล่าวคือ ส่วนใหญ่เกิดขึ้นในช่วงอายุ 15-16 ปี และ 13-14 ปี ตามลำดับ ผู้กระทำส่วนใหญ่เป็นกลุ่มคนไม่รู้จัก และผู้อื่นที่ไม่ใช่ครอบครัว คนในชุมชน หรือเพื่อนๆ ซึ่งผู้กระทำเกือบทั้งหมดมีอายุมากกว่าเด็ก 5 ปีขึ้นไป สถานที่เกิดเหตุเป็นที่พักอาศัย

(บ้านหรือสถานที่พักอื่น) ถึงร้อยละ 51.6 รองลงมาคือ สถานที่สาธารณะอื่น และสถานประกอบการสถานบันเทิง แต่รายละเอียดด้านช่วงเวลาและสถานการณไม่แตกต่างกันคือ ส่วนใหญ่เกิดในช่วงกลางดึก ในสถานการณที่อยู่ที่ตามลำพังกับผู้กระทำและมักมีอาการมีนเมาจากแอลกอฮอล์เกี่ยวข้อง

## การล่อลวงหรือบังคับให้มีเพศสัมพันธ์

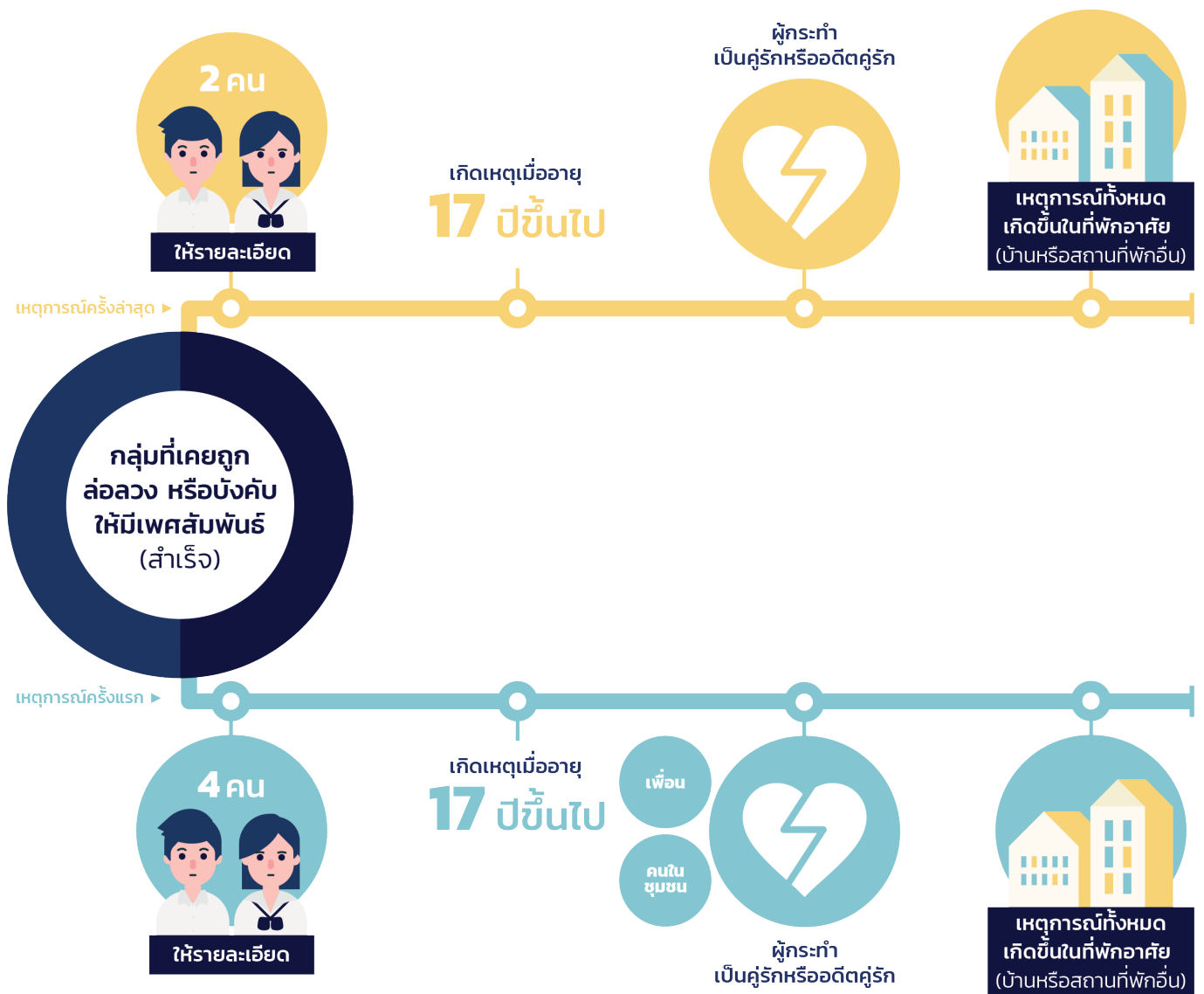

การมีเพศสัมพันธ์ หมายถึง การสอดใส่อวัยวะสืบพันธุ์ทางช่องคลอด ทางปาก หรือทางทวารหนัก รวมทั้งใช้สิ่งอื่นใดกระทำกับอวัยวะเพศหรือทวารหนัก

เด็กและเยาวชนจำนวน 9 คน เคยถูกกดดัน ช่มชู้ หรือล่อลวงให้มีเพศสัมพันธ์ โดยในจำนวนนี้มีเพียง 2 คนที่ให้รายละเอียด เหตุการณ์ครั้งล่าสุด และอีก 4 คนสามารถให้รายละเอียดเหตุการณ์ครั้งแรกได้ ขณะที่การใช้กำลังบังคับให้มีเพศสัมพันธ์ มีเด็กจำนวน 4 คนที่เคยถูกกระทำดังกล่าว เนื่องจากจำนวนผู้ให้ข้อมูลค่อนข้างน้อย เมื่อศึกษาในภาพรวมจะพบว่า เด็กที่ตกเป็นเหยื่อการกระทำทางเพศทั้งสองลักษณะส่วนใหญ่ให้ข้อมูลว่าเกิดขึ้นในช่วงอายุที่ค่อนข้างมากคือ 17 ปีขึ้นไป ช่วงอายุ

ต่ำที่สุดที่พบคือ 15-16 ปี ซึ่งมีจำนวนน้อย ผู้กระทำส่วนใหญ่เป็นคู่รักหรืออดีตคู่รัก รองลงมาเป็นเพื่อนและคนในชุมชน ในละแวกบ้านในจำนวนที่เท่ากัน นอกนั้นเป็นญาติและพ่อแม่อายละ 1 กรณี เหตุการณ์ทั้งหมดเกิดขึ้นในที่พักอาศัย (บ้านหรือสถานที่พักอื่น) โดยสถานการณ์คือการอยู่กับผู้กระทำลำพัง การถูกลอกหรือชักชวน และการมีเมมาจากแอลกอฮอล์ ซึ่งเวลาที่เกิดเหตุมีความหลากหลายไม่สามารถสรุปได้ชัดเจน สำหรับกลุ่มที่ถูกบังคับ มีทั้งกรณีที่ผู้กระทำได้ใช้อาวุธและไม่ใช้อาวุธด้วย



นอกจากนี้ยังมีการสอบถามถึงกรณีที่เคยมีผู้พยายามล่อลวงหรือบังคับให้มีเพศสัมพันธ์แต่ไม่สำเร็จ ซึ่งมีเด็กเยาวชนในกลุ่มตัวอย่างถึง 16 คนเคยประสบเหตุมาก่อน เกือบทั้งหมดเกิดขึ้นเพียงครั้งเดียว ซึ่งมีแค่ 1 คนที่จำเหตุการณ์ล่าสุดได้ ทั้งนี้ผู้ให้ข้อมูลที่สามารถจำเหตุการณ์ครั้งแรกได้ 10 คน โดยส่วนใหญ่ตอบว่าเกิดขึ้นเมื่ออายุ 15 ปีขึ้นไป ถูกกระทำโดยเพื่อน 4 กรณี รองลงมาเป็นคู่รัก

หรืออดีตคู่รัก คนในชุมชน และคนอื่น (พี่ของเพื่อน) ผู้กระทำส่วนใหญ่มีอายุต่างจากเหยื่อไม่เกิน 5 ปี และไม่มีการใช้อาวุธ สถานที่เกิดเหตุส่วนใหญ่เป็นที่พักอาศัย (บ้านหรือสถานที่พักอื่น) รองลงมาคือสถานที่สาธารณะอื่น เหตุการณ์ส่วนใหญ่เกิดในช่วงกลางดึก ในสถานการณ์ที่อยู่ตามลำพังกับผู้กระทำและมักมีการมีนเมาจากแอลกอฮอล์เกี่ยวข้อง

## การติดต่อขอความช่วยเหลือจากที่เกิดเหตุ



## การเป็นพยานหรือรับรู้ การกระทำความรุนแรงทางเพศ

เด็กและเยาวชน 42 คน หรือร้อยละ 3.6 จากกลุ่มตัวอย่างทั้งหมดเคยพบเห็นหรือรับรู้ถึงการกระทำความรุนแรงทางเพศ โดย 27 คน จากจำนวนนั้นเคยเห็นเหตุการณ์มากกว่า 1 ครั้ง และ 8 คน เคยเห็นบ่อยครั้ง ซึ่งคิดรวมเป็นประมาณร้อยละ 80 ที่เคยเห็นมากกว่า 1 ครั้งขึ้นไป จากจำนวนนั้น เด็ก 21 คน เคยพบเห็นด้วยตนเอง อีก 10 คน รับรู้จากสื่อ เช่น อินเทอร์เน็ต และ 2 คน รับรู้จากเพื่อนหรือคนใกล้ชิดแล้วให้ฟัง สำหรับกรณีที่พบเห็นด้วยตนเองนั้น มีทั้งที่เพื่อนเป็นผู้กระทำ บุคคลอื่นเป็นผู้กระทำ และคนในครอบครัวเป็นผู้กระทำตามลำดับ ยิ่งไปกว่านั้น เด็ก 10 คนหรือร้อยละ 1 จากผู้ตอบส่วนนี้ทั้งหมด ยอมรับว่าเคยเป็นผู้บังคับ ช่มชู้ หรือล่อลวงให้ผู้อื่นมีเพศสัมพันธ์กับตนมาก่อน

เมื่อถามเด็กเยาวชนที่ถูกกระทำทางเพศถึงการขอความช่วยเหลือหรือปรึกษากับผู้อื่น พบว่า แม้กลุ่มตัวอย่างถึง 35 คน ซึ่งคิดเป็นเกินกว่าครึ่งของผู้ที่เคยประสบเหตุทั้งหมดจะทราบถึงช่องทางช่วยเหลือต่างๆ เช่น โรงพยาบาล/คลินิก สถานีตำรวจ สายด่วนขอความช่วยเหลือ หรือหน่วยงานอื่นๆ แต่มีเพียง 5 คนที่ได้พยายามขอความช่วยเหลือ และ 3 คน ในจำนวนนั้นได้รับความช่วยเหลือจากเจ้าหน้าที่ตำรวจ ส่วนใหญ่ให้เหตุผลว่าไม่ได้ขอความช่วยเหลือเพราะไม่คิดว่าเป็นปัญหา รองลงมาคือไม่ต้องการความช่วยเหลือ กลัวจะเกิดปัญหา กลัวอับอาย และเหตุผลอื่นๆ ตามลำดับ

ส่วนการเล่าเรื่องที่เกิดขึ้นให้ผู้อื่นฟังนั้น 32 คน ตอบว่าเล่า โดย 20 คน ในจำนวนนั้นเลือกที่จะเล่าให้เพื่อนฟัง รองลงมาเล่าให้พี่สาว/น้องสาวฟัง นอกจากนี้ เป็นแม่ แฟน และญาติหรือผู้ใกล้ชิด มีส่วนน้อยที่สุดที่เล่าให้พ่อและพี่ชาย/น้องชายฟัง สำหรับเด็กที่ไม่เล่าให้ใครฟังให้เหตุผลว่า ไม่ต้องการเล่า คิดว่าไม่ใช่ปัญหา และกลัวอับอาย ตามลำดับ



# บทที่ 5

## การกระทำ ความรุนแรงทางอารมณ์

เด็กทุกคนจำเป็นต้องพึ่งพาพ่อแม่หรือผู้ดูแลในทุกๆ ด้านเพื่อมีชีวิตรอด ผู้ดูแลที่ดีควรมีความมั่นคงทางอารมณ์ สามารถให้ความรัก ความเอาใจใส่ และตอบสนองความต้องการของเด็กได้อย่างสม่ำเสมอ เพื่อสร้างพื้นฐานความผูกพันให้เด็กรู้สึกว่ามีผู้ที่พึ่งพาได้อย่างแท้จริง เขาจึงจะเติบโตได้อย่างสมบูรณ์ เข้มแข็ง และมีพัฒนาการที่เหมาะสม

ความบกพร่องในการสร้างสภาพแวดล้อมทางอารมณ์และความรู้สึกเชิงบวกให้แก่เด็กในความดูแล จึงถือเป็นการปฏิบัติต่อเด็กอย่างไม่เหมาะสม ยิ่งเมื่อมีการกระทำหรือใช้คำพูดที่ทำร้ายจิตใจ ทำให้เด็กรู้สึกด้อยค่าหรือไม่เป็นที่ต้องการอยู่บ่อยๆ ก็ะยิ่งส่งผลเสียต่อสภาพจิตใจของเด็กในระดับที่อาจกระทบต่อเนื่องไปถึงพัฒนาการทางร่างกายและทางสังคมของเด็กอีกด้วย

การกระทำ ความรุนแรงทางอารมณ์มักไม่ได้รับการกล่าวถึงเท่าที่ควร ส่วนหนึ่งอาจเพราะถูกมองว่าเป็นเรื่องเล็ก ไม่ใช่ปัญหา ด้วยเหตุว่าบาดแผลจากการกระทำ ความรุนแรงทางอารมณ์ไม่สามารถมองเห็นได้และใช้เวลาานานกว่าจะก่อผลเสียต่อกับเด็กอย่างชัดเจน อีกส่วนหนึ่งเป็นเพราะลักษณะทางวัฒนธรรมในหลายๆ สังคม ที่ไม่เน้นการแสดงความรักกับลูก หรือแสดงออกถึงความห่วงใยโดยใช้คำพูดเชิงติเตียน นับว่าเป็นการ “ตีเพื่อก่อ” หรือ “ชมมากเดี๋ยวจะเหลิง” แม้ไม่มีเจตนาร้ายแต่การพูดจาในเชิงลบต่อเด็กเป็นประจำ ก็อาจทำให้เกิดความคุ้นเคยจนคำสั่งสอนติเตียนเริ่มขยับระดับไปเป็นคำขู่ ประชดประชัน สบประมาท ประจาน หรือคำหยาบคายตามอารมณ์ของผู้พูด ซึ่งกระทบจิตใจของผู้ฟังที่ไม่ว่าจะอายุเท่าไรก็ยังเป็นเด็กที่โหยหาความรักและการยอมรับจากผู้ดูแลอยู่เสมอเช่นเดิม

ในภาพรวม การสำรวจครั้งนี้ครอบคลุมถึงลักษณะการกระทำและการใช้คำพูดในเชิงลบหลายรูปแบบ แยกย่อยโดยสิ่งที่กลุ่มตัวอย่างเห็นว่ามีความรุนแรงจากน้อยไปหามาก ทั้งนี้ เด็กและเยาวชนในกลุ่มตัวอย่างส่วนใหญ่เคยถูกกระทำในลักษณะใดลักษณะหนึ่งมาก่อน เหตุการณ์ที่เกิดขึ้นมากที่สุดคือการตวาด/ตะคอก การด่าด้วยคำหยาบคาย การพูดเปรียบเทียบกับคนอื่น การพูดประชดประชันหรือสบประมาท และการไม่พูดคุยด้วย ตามลำดับ อย่างไรก็ตาม การวิเคราะห์ข้อมูลจะเน้นไปที่ความถี่ของเหตุการณ์ที่ประสบ เนื่องจากการถูกกระทำ ความรุนแรงทางอารมณ์เป็นประจำมีแนวโน้มที่จะตอกย้ำให้เด็กมีทัศนคติด้านลบต่อตนเองและสังคมมากกว่าเหตุการณ์ที่เกิดขึ้นเพียงครั้งเดียว<sup>6</sup>

<sup>6</sup> ดูรายละเอียดเพิ่มเติมในภาคผนวก บทที่ 5 หน้า 106

## การกระทำความรุนแรงทางอารมณ์ กลุ่มที่มีความรุนแรงน้อย

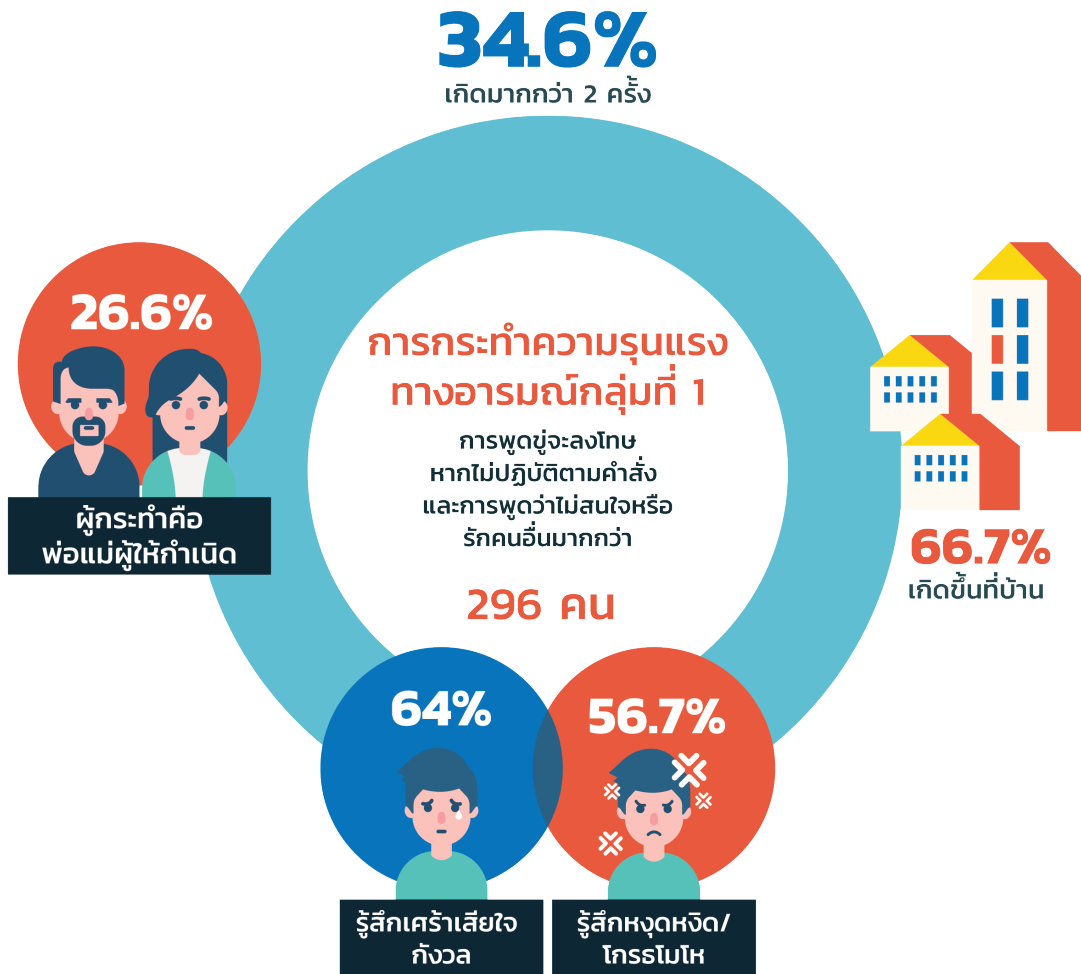

การกระทำความรุนแรงทางอารมณ์ กลุ่มที่ 1 ซึ่งกลุ่มตัวอย่างจัดให้อยู่ในกลุ่มที่มีความรุนแรงน้อยที่สุด ประกอบด้วย การไม่พูดคุยด้วย การพูดขู่จะลงโทษหากไม่ปฏิบัติตามคำสั่ง และการพูดว่าไม่สนใจหรือรักคนอื่นมากกว่า ซึ่งเด็กที่ตอบว่าเคยถูกไม่พูดคุยด้วยนี้ มีจำนวนถึง 296 คน ซึ่งถือว่าเป็นจำนวนที่สูงมากเมื่อเทียบกับข้อคำถามทั้งหมด โดยเด็กที่เคยถูกรกระทำในกลุ่มนี้อย่างน้อยหนึ่งลักษณะ ส่วนใหญ่ตอบว่าเหตุการณ์ดังกล่าวเกิดขึ้นมากกว่า 2 ครั้ง

เมื่อถามถึงเหตุการณ์ครั้งแรกและครั้งล่าสุดเพื่อเปรียบเทียบข้อมูลพบว่า เป็นไปในทิศทางเดียวกัน แต่มีผู้สามารถให้ข้อมูลเกี่ยวกับเหตุการณ์ครั้งล่าสุดได้มากเป็นจำนวนถึง 139 คน ซึ่งในจำนวนนี้ ร้อยละ 26.6 บอกว่าผู้กระทำส่วนใหญ่คือบิดามารดาผู้ให้กำเนิด รองลงมาคือเพื่อน ร้อยละ 23.7 และญาติ ร้อยละ 18.2 โดยร้อยละ 56.9 บอกว่าผู้กระทำอาศัยอยู่ในที่เดียวกัน และร้อยละ 66.7 บอกว่าเหตุการณ์เกิดขึ้นในที่พักอาศัย (บ้านหรือสถานที่พักอื่น) ส่วนของผลกระทบ

ต่อจิตใจนั้น เด็กและเยาวชนที่ตอบข้อนี้ส่วนใหญ่ถึงร้อยละ 64 บอกว่าเหตุการณ์ดังกล่าว ทำให้รู้สึกเศร้าเสียใจ กังวล ร้อยละ 56.7 รู้สึกหงุดหงิด/โกรธโมโหร่วมด้วย และมีบางส่วนประมาณร้อยละ 22 ที่รู้สึกสิ้นหวังไร้ค่า มีเพียงส่วนน้อยที่ถึงขนาดรู้สึกว่ายากทำร้ายตัวเองหรือฆ่าตัวตาย



## การกระทำความรุนแรงทางอารมณ์ กลุ่มที่มีความรุนแรงค่อนข้างน้อย

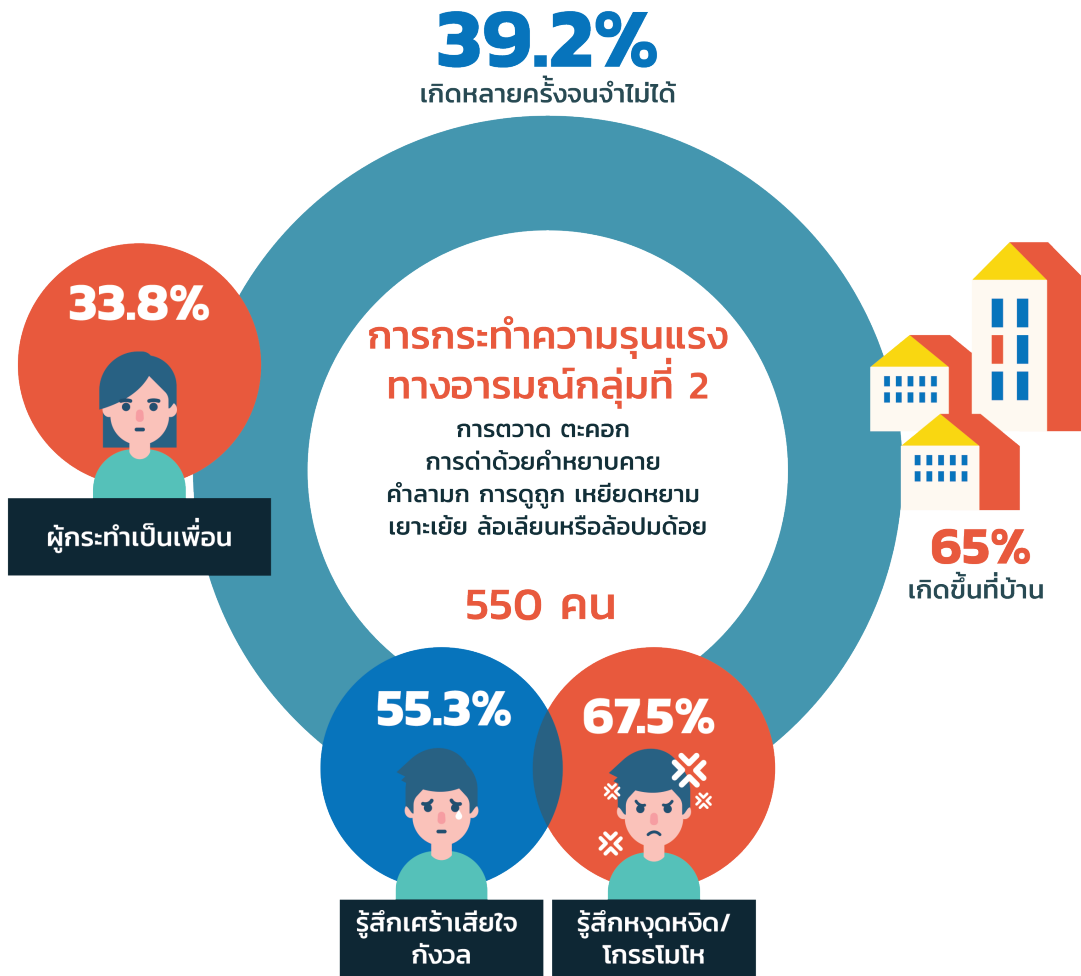

การกระทำความรุนแรงทางอารมณ์กลุ่มที่ 2 ซึ่งกลุ่มตัวอย่างจัดให้อยู่ในกลุ่มที่มีความรุนแรงค่อนข้างน้อย ประกอบด้วย การตวาด ตะคอก การด่าด้วยคำหยาบคาย คำลามก การดูถูก เหยียดหยาม เยาะเย้ย ล้อเลียนหรือล้อปมด้อย ซึ่งกลุ่มนี้ถือเป็นลักษณะที่พบมากที่สุด จากเด็ก 550 คนที่เคยประสบรูปแบบใดรูปแบบหนึ่ง มีเด็กถึง 486 คน ที่ตอบว่าเคยถูกตวาดหรือตะคอก และอีก 449 คนถูกด่าด้วยคำหยาบคาย ซึ่งเป็นการกระทำสองลักษณะ

ที่พบสูงที่สุดเมื่อเทียบกับข้อคำถามทั้งหมด และเด็กที่ตอบว่าเคยประสบกับการกระทำในกลุ่มนี้อย่างน้อยหนึ่งลักษณะ มีถึงร้อยละ 39.2 ที่บอกว่าเกิดขึ้นหลายครั้งจนจำไม่ได้

เมื่อถามถึงเหตุการณ์ครั้งแรกและครั้งล่าสุด เพื่อเปรียบเทียบข้อมูลพบว่าเป็นไปในทิศทางเดียวกัน โดยที่มีผู้สามารถให้ข้อมูลเกี่ยวกับเหตุการณ์ครั้งล่าสุดได้ 258 คน และเหตุการณ์ครั้งแรก 164 คน ส่วนใหญ่ตอบว่าผู้ที่กระทำคือเพื่อนมาก

ที่สุด รองลงมาคือพ่อแม่ผู้ให้กำเนิด ในสัดส่วนใกล้เคียงกัน (หากรวมตัวเลขที่ตอบกรณีพ่อแม่เลี้ยงเข้ากับพ่อแม่ผู้ให้กำเนิด ก็จะได้สัดส่วนที่เท่ากับกรณีเพื่อนเป็นผู้กระทำ) โดยเด็กถึงประมาณร้อยละ 65 บอกว่าเกิดเหตุในที่พักอาศัย (บ้านหรือสถานที่พักอื่น) รองลงมาคือที่สถานศึกษา ในส่วนของผลกระทบต่อจิตใจนั้น ประมาณร้อยละ 68 รู้สึกหงุดหงิด/โกรธโมโห และมีประมาณร้อยละ 55 ที่ตอบว่ารู้สึกเศร้าเสียใจกังวลด้วย

## การกระทำความรุนแรงทางอารมณ์ กลุ่มที่มีความรุนแรงปานกลาง

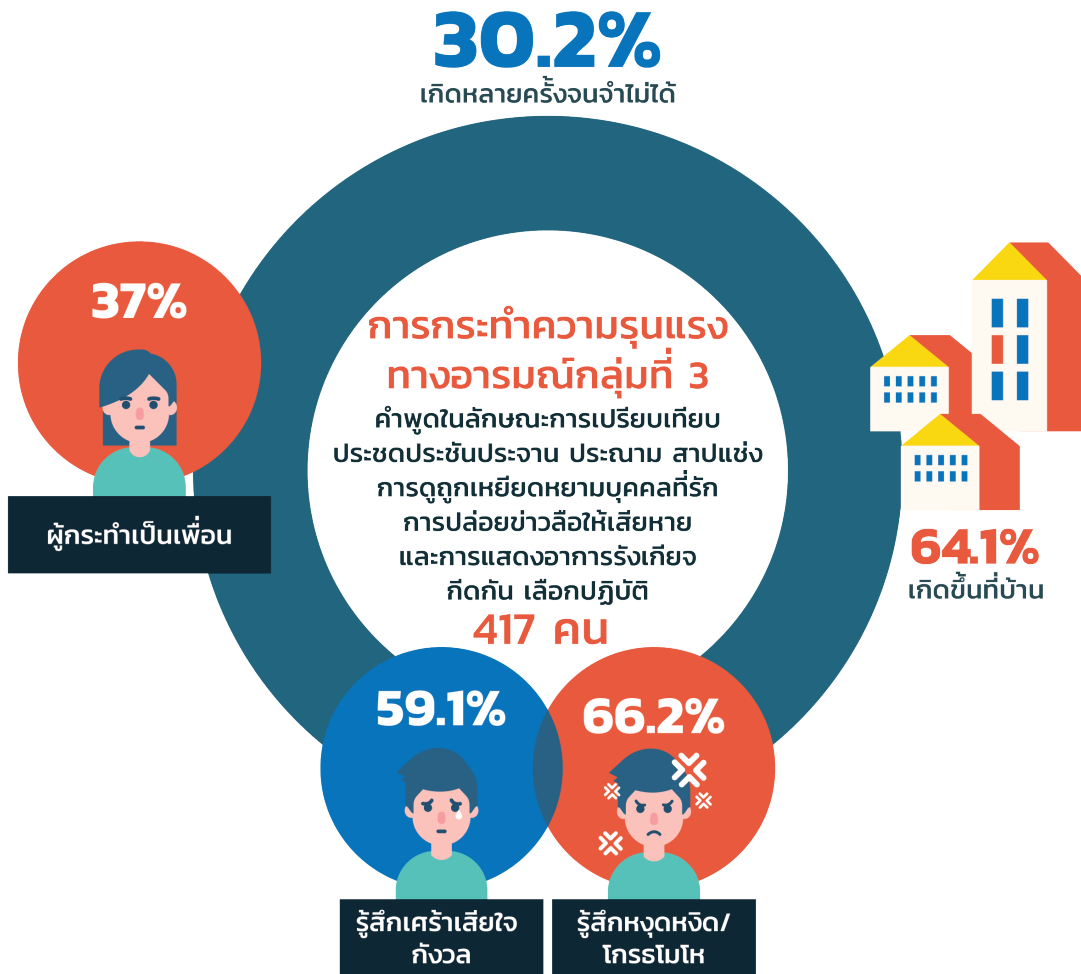

การกระทำความรุนแรงทางอารมณ์กลุ่มที่ 3 ซึ่งกลุ่มตัวอย่างจัดให้อยู่ในกลุ่มที่มีความรุนแรงปานกลาง ประกอบด้วยคำพูดในลักษณะการเปรียบเทียบ ประชดประชัน ประจาน ประณาม สาปแช่ง การดูถูกเหยียดหยามบุคคลที่รัก การปล่อยข่าวลือให้เสียหาย และการแสดงอาการรังเกียจ กีดกัน เลือกปฏิบัติ ซึ่งจาก 417 คน ที่เคยประสบในรูปแบบใดรูปแบบหนึ่ง การกระทำที่พบมากที่สุดคือการถูกพูดเปรียบเทียบกับคนอื่น ซึ่งเด็กถึง 376 คน ตอบว่าเคยประสบมาก่อน รองลงมาคือการถูกประชดประชัน 309 คน เป็นที่น่าสังเกตว่า กลุ่มตัวอย่างจัดให้การพูดเปรียบเทียบ และ ประชด

ประชัน อยู่ใน ระดับ ความรุนแรง ที่มากกว่าการตวาด/ตะคอกหรือการด่าหยาบคาย อาจเพราะเป็นการกระทำที่ทำให้รู้สึกแสบมากกว่า ทั้งนี้ เด็กที่ตอบว่าเคยประสบกับการกระทำในกลุ่มนี้ อย่างน้อยหนึ่งลักษณะ ร้อยละ 26.9 บอกว่าเกิดขึ้นมากกว่า 2 ครั้ง และอีกร้อยละ 30 บอกว่าเกิดขึ้นหลายครั้งจนจำไม่ได้ เมื่อถามถึงเหตุการณ์ครั้งแรกและครั้งล่าสุดเพื่อเปรียบเทียบข้อมูลพบว่ามีผู้สามารถให้ข้อมูลเกี่ยวกับเหตุการณ์ครั้งล่าสุดได้ 157 คน และเหตุการณ์ครั้งแรก 120 คน โดยส่วนใหญ่ถึงประมาณ ร้อยละ 37 บอกว่าผู้ที่กระทำคือเพื่อน รองลงมาคือพ่อแม่ผู้ให้กำเนิดและญาติ

ในสัดส่วนที่ใกล้เคียงกัน ครั้งหนึ่งของผู้ตอบบอกว่าเกิดเหตุในที่พักอาศัย (บ้านหรือสถานที่พักอื่น) รองลงมาคือที่สถานศึกษา ในส่วนของผลกระทบต่อจิตใจนั้น ประมาณร้อยละ 66 รู้สึกหงุดหงิด/โกรธโมโห และมีประมาณร้อยละ 59 ที่ตอบว่ารู้สึกเศร้าเสียใจ กังวลร่วมกับ ประมาณร้อยละ 17 มีความรู้สึกสิ้นหวังและไร้ค่า อย่างไรก็ตาม ส่วนที่น่าสนใจที่สุดคือมีเด็กถึง 17 คนที่ตอบว่า การถูกกระทำทางอารมณ์ในกลุ่มนี้ที่เกิดขึ้นครั้งล่าสุด ทำให้เขา/เธอรู้สึกไม่ดีถึงขั้นคิดจะทำร้ายตัวเอง

## การกระทำความรุนแรงทางอารมณ์ กลุ่มที่มีความรุนแรงค่อนข้างมาก

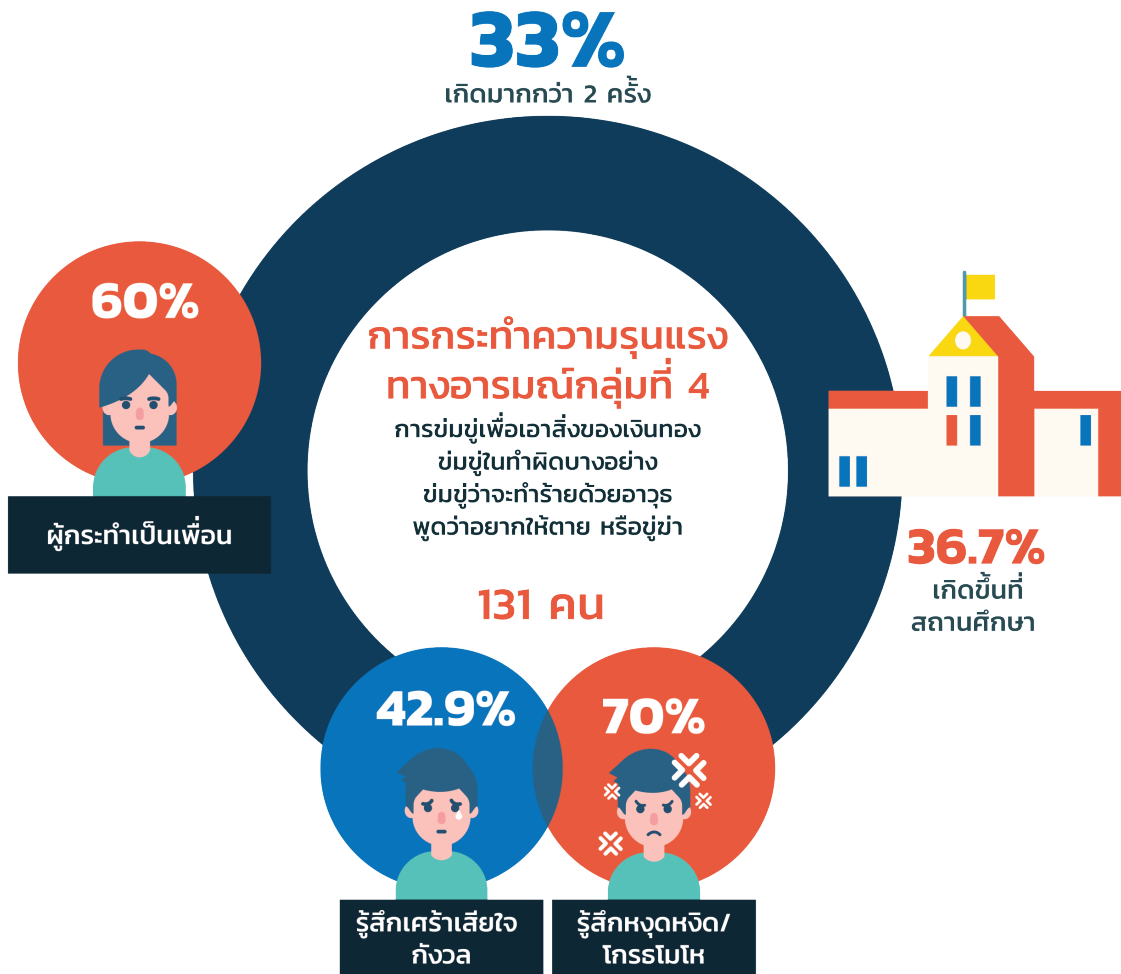

การกระทำความรุนแรงทางอารมณ์ระดับนี้ เกี่ยวข้องกับการกระทำที่สามารถกลายเป็นความผิดตามกฎหมายได้ โดยการกระทำความรุนแรงทางอารมณ์กลุ่มที่ 4 ประกอบด้วย การข่มขู่เพื่อเอาสิ่งของเงินทอง ข่มขู่ให้ทำผิดบางอย่าง ข่มขู่ว่าจะทำร้ายด้วยอาวุธ พูดว่าอยากให้ตาย หรือขู่ฆ่า ซึ่งถือว่าเป็นกลุ่มลักษณะเหตุการณ์ที่เกิดขึ้นน้อยที่สุดเมื่อเทียบกับกลุ่มอื่นๆ โดยกรณีที่พบมากที่สุดคือการถูกขู่ให้ชกต่อยกับผู้อื่น

ทั้งนี้ เด็กที่ตอบว่าเคยประสบกับการกระทำในกลุ่มนี้อย่างน้อยหนึ่งลักษณะ ร้อยละ 33 บอกว่าเกิดขึ้นมากกว่า 2 ครั้ง และอีกร้อยละ 25.7 บอกว่าเกิดขึ้นหลายครั้งจนจำไม่ได้

เมื่อเปรียบเทียบกับ การกระทำ ความรุนแรงทางอารมณ์ในกลุ่มอื่นๆ ที่กล่าวมาแล้ว จะพบว่าลักษณะการกระทำในกลุ่มนี้เกิดขึ้นระหว่างเพื่อนอย่างเห็นได้ชัด กล่าวคือ ทั้งเหตุการณ์ครั้งแรกและครั้งล่าสุด

เด็กและเยาวชนผู้ให้ข้อมูล ส่วนใหญ่ถึงประมาณร้อยละ 60 ต่างตอบว่าเพื่อนเป็นผู้กระทำ ส่วนใหญ่ผู้กระทำไม่ได้อาศัยอยู่ที่บ้านเดียวกัน และส่วนใหญ่เกิดขึ้นในสถานศึกษา ในส่วนของผลกระทบต่อจิตใจนั้น เด็กและเยาวชนตอบว่าเหตุการณ์ดังกล่าวทำให้รู้สึกหงุดหงิด/โกรธโมโห ถึงร้อยละ 70 และถึงร้อยละ 43 ที่รู้สึกเศร้าเสียใจ

## การกระทำความรุนแรงทางอารมณ์ กลุ่มที่มีความรุนแรงมาก

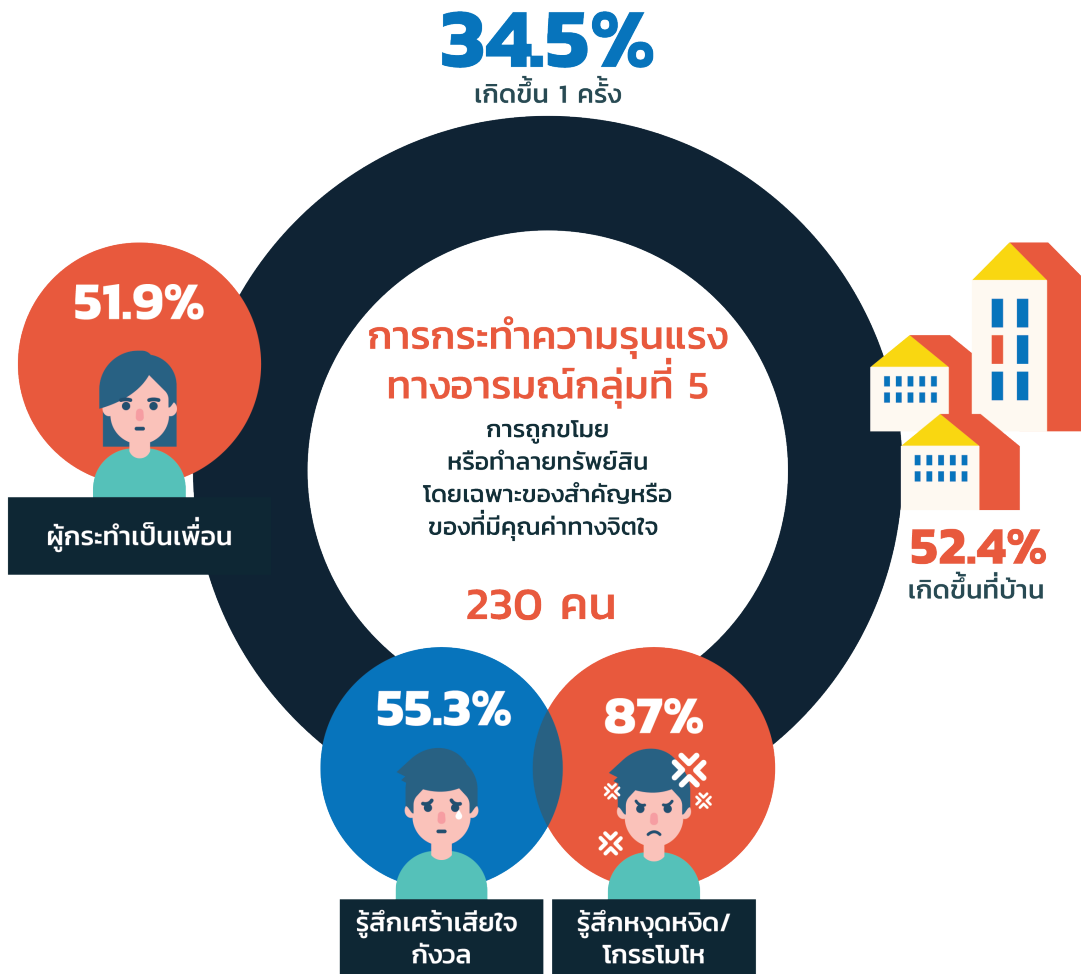

กลุ่มสุดท้ายคือการกระทำความรุนแรงทางอารมณ์กลุ่มที่ 5 ซึ่งเน้นไปที่การมีผู้จู่ใจขโมยหรือทำลายทรัพย์สินโดยเฉพาะของสำคัญหรือของที่มีคุณค่าทางจิตใจ โดยมีเด็กถึง 230 คน ที่ตอบว่าเคยประสบการณ์กระทำในกลุ่มนี้ ซึ่งร้อยละ 34.5 บอกว่าเกิดขึ้นหนึ่งครั้ง ร้อยละ 32 บอกว่าเกิดขึ้นมากกว่า 2 ครั้ง ร้อยละ 20.6 บอกว่าเกิดขึ้นหลายครั้งจนจำไม่ได้ และการกระทำในกลุ่มนี้เป็นกลุ่มเดียวที่เด็กส่วนใหญ่ให้ข้อมูลว่าเกิดขึ้นครั้งแรกในช่วงอายุ

13-14 ปี (ในขณะที่การกระทำความรุนแรงทางอารมณ์กลุ่มอื่นๆ ทั้งหมด เด็กส่วนใหญ่ตอบว่าเหตุการณ์ที่ถูกกระทำนั้นเกิดขึ้นช่วงอายุ 15-16 ปี ไม่ว่าจะเป็ครั้งแรกหรือครั้งล่าสุด ซึ่งสอดคล้องกับอายุปัจจุบันของกลุ่มตัวอย่าง)

ลักษณะการกระทำในกลุ่มนี้เกิดขึ้นระหว่างเพื่อนเช่นกัน โดยมากกว่าร้อยละ 50 ของผู้ให้ข้อมูลตอบว่าผู้กระทำเป็นเพื่อน รองลงมาคือ คนอื่นที่ไม่รู้จัก ซึ่งน่าจะเป็นในกรณีของการถูกขโมยของ

อย่างไรก็ตาม แม้ผู้กระทำจะไม่ใช่คนในครอบครัว แต่ประมาณครึ่งหนึ่งของผู้ตอบบอกว่าเกิดเหตุในที่พักอาศัย (บ้านหรือสถานที่พักอื่น) รองลงมาคือที่สถานศึกษา ในส่วนของผลกระทบต่อจิตใจนั้น เด็กและเยาวชนที่ตอบข้อนี้เกือบทั้งหมดมากกว่าร้อยละ 80 บอกว่าเหตุการณ์ดังกล่าวทำให้รู้สึกหงุดหงิด/โกรธโมโห ประมาณร้อยละ 53 รู้สึกเศร้าเสียใจด้วย แต่แทบไม่มีผู้ตอบว่ารู้สึกสิ้นหวังไร้ค่า อยากทำร้ายตัวเองหรืออยากฆ่าตัวตาย

## การเป็นพยานหรือรับรู้เหตุการณ์การกระทำความรุนแรงทางอารมณ์



เด็กและเยาวชน 169 คน หรือร้อยละ 16 จากทั้งหมดเคยพบเห็นหรือรับรู้ถึงความการกระทำความรุนแรงทางอารมณ์ที่บุคคลอื่นกระทำต่อกัน โดยมีถึงร้อยละ 64 จากจำนวนนั้นที่ตอบว่าเคยเห็นเหตุการณ์มากกว่า 1 ครั้ง และอีกร้อยละ 28 เคยเห็นบ่อยครั้ง ทั้งนี้ส่วนใหญ่เป็นการพบเห็นด้วยตนเอง กล่าวคือ 84 คน เคยพบเห็นคนในครอบครัวเป็นผู้กระทำ 23 คน

เคยพบเห็นบุคคลอื่นเป็นผู้กระทำ และอีก 16 คน เคยพบเห็นเพื่อนเป็นผู้กระทำ ยิ่งไปกว่านั้น มีเด็กเยาวชนกลุ่มตัวอย่างถึง 165 คน ที่ยอมรับว่าเคยเป็นผู้กระทำ ความรุนแรงทางอารมณ์ต่อผู้อื่นในลักษณะใดลักษณะหนึ่งโดยส่วนใหญ่ให้เหตุผลว่าทำไปเพื่อต้องการระบายอารมณ์

---

# บทที่ 6

## การแสวงหาผลประโยชน์ จากเด็กและเยาวชน

---

โดยความหมายแล้วการแสวงหาผลประโยชน์จากเด็กและเยาวชนนั้น คือ การแสวงหาผลประโยชน์ทางการค้าหรือทางด้านอื่นจากเด็ก โดยการใช้เด็กทำงานหรือกิจกรรมอื่นๆ เพื่อประโยชน์ของผู้อื่น การใช้แรงงานและการค้าประเวณีเด็ก รวมถึงการเกณฑ์และใช้เด็กในการสู้รบ การค้าเด็กและการขายเด็ก หรือกิจกรรมอื่นๆ ซึ่งกิจกรรมเหล่านี้สร้างความเสียหายต่อสุขภาพหรือพัฒนาการของเด็กทั้งด้านร่างกาย จิตใจ การศึกษา จิตวิญญาณ ศีลธรรม และอารมณ์ทางสังคม

การศึกษาครั้งนี้แบ่งรูปแบบการแสวงหาผลประโยชน์จากเด็กออกเป็น 3 ประเภท ตามลักษณะของกิจกรรม ประกอบด้วย การขายบริการทางเพศ การใช้แรงงาน และการแสวงหาผลประโยชน์รูปแบบอื่น โดยในภาพรวมพบว่า เด็กและเยาวชนในกลุ่มตัวอย่างเกินครึ่งเคยทำงานใช้แรงงานมาก่อน<sup>7</sup>

---

<sup>7</sup> ดูรายละเอียดเพิ่มเติมในภาคผนวก บทที่ 7 หน้า 144

1



## การใช้แรงงานเด็ก

การแสวงหาผลประโยชน์ด้านการใช้แรงงานเป็นเรื่องที่พบมากที่สุด แม้พระราชบัญญัติคุ้มครองแรงงาน พ.ศ. 2541 จะระบุไว้ว่าห้ามจ้างเด็กอายุต่ำกว่า 15 ปี แต่จากการสำรวจพบว่าเด็กและเยาวชนกลุ่มตัวอย่างถึง ร้อยละ 58.5 หรือ 684 คนเคยทำงานใช้แรงงานเพื่อแลกเงินหรือสิ่งของตอบแทน ในจำนวนนั้นร้อยละ 30 ทำงานตั้งแต่อายุต่ำกว่า 15 ปี และร้อยละ 65 ทำงานระหว่างช่วงอายุ 15 ปีแต่ไม่ถึง 18 ปี มีเพียงร้อยละ 4 ที่ทำงานเมื่ออายุ 18 บริบูรณ์ขึ้นไป ทั้งนี้ สอดคล้องกับช่วงอายุของกลุ่มตัวอย่าง

เมื่อพิจารณาเฉพาะเด็กที่ทำงานตั้งแต่อายุ 18 ปี ส่วนใหญ่เป็นงานลักษณะที่ไม่อันตรายซึ่งกฎหมายอนุญาตให้จ้างงานเด็กได้ เช่น การรับจ้างทั่วไป การทำการเกษตร การทำความสะอาด อย่างไรก็ตามมีเด็กถึงร้อยละ 15 ที่เคยทำงานอันตรายที่กฎหมายห้ามไม่ว่าจะเป็นการทำงานเกี่ยวกับเครื่องจักรเครื่องยนต์ที่อาจเป็นอันตราย หรือการทำงานในที่ที่มีแสงเสียงหรือความร้อน ความเย็นในระดับที่ต่างจากปกติ โดยกรณีที่มีมากที่สุดคือเด็ก 31 คนเคยทำงานบนนั่งร้านที่สูงเกิน 10 เมตร

จากการสอบถามเรื่องสถานที่ทำงานและเวลาทำงานของเด็กที่ทำงานตั้งแต่อายุต่ำกว่า 18 ปี พบว่า ประมาณร้อยละ 10 เคยทำงานในสถานที่ที่กฎหมายระบุห้ามไว้ กล่าวคือ 34 คนเคยทำงานในสถานบริการที่มีสุราจำหน่ายหรือสถานบริการที่พักหรือบริการนวด 15 คนเคยทำงานในสถานที่เดินร่ำ 10 คนเคยทำงานในสถานที่เล่นการพนัน และ 7 คน เคยทำงานในโรงฆ่าสัตว์ ยิ่งไปกว่านั้นมีเด็กอายุต่ำกว่า 18 ปี อีกร้อยละ 36 ที่เคยทำงานเกินวันละ 8 ชั่วโมงหรือเกินอาทิตย์ละ 48 ชั่วโมง ร้อยละ 22 เคยทำงานในยามวิกาล (22.00 น. - 06.00น.) ซึ่งล้วนเป็นข้อห้ามตามกฎหมาย

นอกจากนี้ เด็กและเยาวชนทั้งหมดที่เคยทำงานทุกกลุ่มอายุ ร้อยละ 12 เคยได้รับการปฏิบัติที่ไม่ดีจากนายจ้าง คือถูกด่าตะคอก ถูกให้ทำงานเกินเวลา และบางส่วนถูกปฏิเสธไม่จ่ายค่าจ้างหรือจ่ายค่าจ้างน้อยกว่าที่ตกลง แต่มีเพียง 1 คนที่เคยแจ้งเจ้าหน้าที่หรือร้องเรียนหน่วยงานที่เกี่ยวข้องเกี่ยวกับพฤติกรรมของนายจ้างดังกล่าว

2



## การแสวงหาผลประโยชน์ทางเพศ

คำถามในส่วนนี้ครอบคลุมถึงทั้งการขายบริการ และมีเพศสัมพันธ์เพื่อผลประโยชน์ตอบแทน จากการสำรวจในเด็กและเยาวชนกลุ่มนี้ มี 36 คนที่เคยมีเพศสัมพันธ์กับผู้อื่นเพื่อสิ่งของตอบแทน เช่น เงินหรือของขวัญ หรือเพื่อความช่วยเหลือ เช่น ที่พัก เป็นต้น

สำหรับบุคคลที่เด็กเหล่านั้นมีเพศสัมพันธ์ด้วยเพื่อผลประโยชน์ตอบแทน ครั้งหนึ่งตอบว่า เป็นคูรักหรืออดีตคูรัก ส่วนที่เหลือเป็นคนอื่นคือ คนไม่รู้จักกับคนรู้จักในจำนวนเท่าๆ กัน ซึ่งคนรู้จักในที่นี้รวมถึง เพื่อน นายจ้าง และคนในชุมชนที่น่าตกใจคือ มีเด็กถึง 9 คนที่ตอบว่ามีเพศสัมพันธ์เพื่อสิ่งตอบแทนครั้งแรกตั้งแต่อายุเพียง 13 ปี

3



## การแสวงหาผลประโยชน์ในลักษณะอื่นๆ

นอกจากเรื่องเพศและการใช้แรงงานแล้ว การแสวงหาผลประโยชน์ยังอาจเกิดขึ้นได้ในหลายรูปแบบ โดยเฉพาะอย่างยิ่งการถูกใช้ให้มีส่วนในกิจกรรมผิดกฎหมายต่างๆ เพราะผู้กระทำผิดส่วนหนึ่งที่ชอบใช้เด็กทำงานผิดกฎหมายให้มักคิดว่า เด็กอาจจะไม่เป็นที่สงสัย หรือหากถูกจับได้จริงๆ กฎหมายก็จะลงโทษไม่หนัก ในฐานะเป็นเยาวชน โดยเด็กและเยาวชนถึง 157 คน หรือ ร้อยละ 13 จากกลุ่มตัวอย่างทั้งหมด เคยถูกผู้อื่นใช้ให้ซื้อขายยาเสพติด เด็ก 46 คนเคยถูกใช้ให้ไปข่มขู่หรือทำร้ายผู้อื่น และอีก 21 คน เคยใช้ให้เป็นผู้เดินโพยห่วยใต้ดิน โพยพนันฟุตบอล หรือทำหน้าที่เก็บเงินกู้ยืมระบบ

# บทที่ 7

## การละเลยต่อเด็กและเยาวชน

ในบทที่ผ่านมาเราได้ศึกษาเรื่องการกระทำความรุนแรงที่เป็นการทำร้ายเด็กและเยาวชนในรูปแบบต่างๆ แล้ว แต่ความรุนแรงต่อเด็กและเยาวชน นอกจากจะหมายถึงการกระทำที่ไม่เหมาะสม ยังครอบคลุมถึงการที่ผู้ปกครองไม่กระทำการบางอย่างที่ควรต้องทำ เช่น ไม่ปกป้องดูแลหรือทำให้เกิดอันตรายต่อตัวเด็ก บทนี้จึงจะเน้นไปยังเรื่องของ ‘การละเลย’ ซึ่งเป็นมุมที่น่าสนใจและคนส่วนใหญ่มักไม่นึกถึง เนื่องจากการละเลยเด็กเป็นความรุนแรงแบบที่มองไม่เห็น จับต้องไม่ได้ เชื่อมโยงได้ยากว่าส่งผลเสียต่อเด็กจริงหรือไม่ และผลเสียนั้นมากน้อยอย่างไร

ในต่างประเทศ การศึกษาเกี่ยวกับเด็กที่ถูกกระทำอย่างไม่เหมาะสมจะรวมเอาการถูกละเลยเอาไว้ด้วยเสมอ เพราะโดยธรรมชาติ เด็กตั้งแต่แรกเกิดจำเป็นต้องได้รับการดูแลปกป้องอย่างใกล้ชิดจากผู้ปกครอง จึงจะสามารถเติบโตมีชีวิตรอดได้ การดูแลทางร่างกาย เช่น การจัดหาอาหารให้เหมาะสม การดูแลความสะอาด การให้การรักษาพยาบาลเมื่อเจ็บป่วย ส่วนการดูแลปกป้องทางจิตใจ เช่น การเป็นที่พึ่งพาให้เกิดความเชื่อมั่น การปลอบโยนเมื่อหวาดกลัว เป็นต้น อย่างไรก็ตาม ในหลายกรณีการละเลยอาจเกิดจากความขาดแคลนกำลังและทรัพยากรที่จะให้การดูแลอย่างเหมาะสม หรือการไม่รู้ของผู้ปกครองว่าเรื่องที่จะละเลยนั้นอาจส่งผลเสียอย่างไร ส่วนหนึ่งอาจเป็นเพราะตัวผู้ปกครองนั่นเองก็เติบโตมากับการถูกละเลยในลักษณะเดียวกัน

นอกจากนี้ ความคาดหวังเกี่ยวกับบทบาทที่เหมาะสมของผู้ปกครองในการเลี้ยงดูเด็ก ก็แตกต่างกันไปในแต่ละสังคมวัฒนธรรม เช่น ในสังคมชนบทการปล่อยให้เด็กอายุน้อยที่เพิ่งเดินได้ วิ่งเล่นคนเดียวนอกตัวบ้านอาจเป็นเรื่องธรรมดา แต่ในสายตาของผู้ที่อยู่สังคมเมืองอาจมองว่าเป็นการปล่อยปละละเลยและอาจเกิดอันตราย หรือในต่างประเทศการเลี้ยงเด็กทารกโดยปล่อยให้คลุกคลีกับสัตว์เลี้ยงจนแทบจะเทียบได้กับเป็นพี่น้องที่โตพร้อมกัน ก็อาจดูไม่ค่อยเหมาะสมนักในมุมมองของสังคมไทย ดังนั้น การศึกษาเรื่องการละเลยเด็กและเยาวชน จึงต้องมีการกำหนดมาตรฐานกลางขึ้นเป็นหลัก แล้วจึงปรับในรายละเอียดปลีกย่อยให้สอดคล้องกับบริบททางสังคมวัฒนธรรมหากมีความจำเป็น

‘การละเลยเด็กและเยาวชน’ ในที่นี้ หมายถึง ความบกพร่องในการจัดหาสิ่งที่จำเป็นสำหรับพัฒนาการของเด็กในทุกๆ ด้าน ในบริบทที่ครอบครัวหรือผู้ดูแลมีความสามารถที่จะจัดหาได้ตามสมควร และทำให้มีโอกาสที่จะเกิดอันตรายต่อสุขภาพของเด็ก หรือเกิดอันตรายต่อพัฒนาการทางร่างกาย จิตวิญญาณ ศีลธรรมหรือทางสังคม โดยแบ่งการพิจารณาออกเป็น 3 ด้าน ได้แก่ การละเลยด้านกายภาพ ด้านการศึกษา และด้านอารมณ์<sup>8</sup>

<sup>8</sup> ดูรายละเอียดเพิ่มเติมในภาคผนวก บทที่ 6 หน้า 138





### การละเลยด้านกายภาพ

ผลการสำรวจข้อมูลพบว่า เด็กและเยาวชนส่วนใหญ่ได้รับการดูแลที่เหมาะสม โดยในส่วนของ การดูแลขั้นพื้นฐานนั้น เด็กประมาณร้อยละ 95 ตอบว่าพ่อแม่ผู้ปกครองดูแลเอาใจใส่เวลาป่วย ซึ่ขอของใช้ให้ และจัดหาอาหารให้อย่างเพียงพอ ร้อยละ 70 ตอบว่าพ่อแม่ผู้ปกครองเคยพาไปตรวจ สุขภาพ และตรวจฟัน และเด็กถึงร้อยละ 92 ตอบว่าไม่เคยถูกทิ้งไว้ในที่ไม่ปลอดภัย รวมทั้งการ ดูแลยังค่อนข้างมีความสม่ำเสมออีกด้วย

อีกข้อคำถามที่น่าสนใจคือ พ่อแม่ผู้ปกครองเคยตีมีสุรา/เสพยา จนไม่สามารถดูแลคุณได้หรือไม่ ซึ่งในกรณีของการตีมีสุรา เด็กประมาณร้อยละ 13 ตอบว่าเคยเกิดขึ้นแต่ส่วนใหญ่เป็นเพียงนานๆ ครั้ง

### การละเลยด้านการศึกษา

เนื่องจากการจัดให้เด็กได้รับการศึกษาเป็นหน้าที่ของผู้ปกครองที่กำหนดไว้ ตามกฎหมาย ประกอบกับการศึกษาเป็นส่วนสำคัญที่จะสร้างทักษะพื้นฐานที่จำเป็น ต่อการใช้ชีวิตในอนาคต และเด็กที่ได้รับการศึกษาจะลดความเสี่ยงการตกเป็นเหยื่อ หรือการข้องเกี่ยวกับพฤติกรรมผิดกฎหมายต่างๆ การศึกษาเรื่องการละเลยต่อเด็ก จึงครอบคลุมไปถึงการเอาใจใส่ด้านการศึกษา โดยสอบถามถึงกิจกรรมพื้นฐาน ที่ผู้ปกครองพึงกระทำ เช่น การสอนการบ้าน การจัดหาอุปกรณ์การเรียน จนถึงทำให้ คำแนะนำเรื่องการศึกษา การสนใจพูดคุยติดตามความก้าวหน้า ซึ่งพบว่าคำตอบทุกข้อ อยู่ในเกณฑ์ดี กล่าวคือเด็กเกินกว่าร้อยละ 80 ตอบว่าได้รับการเอาใจใส่ในเรื่องที่ถามนั้น แต่เมื่อสอบถามต่อถึงความสม่ำเสมอในการดูแลด้านการศึกษา คำตอบของเด็ก ค่อนข้างหลากหลาย จึงอาจตีความได้ว่า การเอาใจใส่ นั้นมีความไม่สม่ำเสมออยู่บ้าง

### การละเลยทางอารมณ์

การละเลยทางอารมณ์นั้นหมายถึงการแสดงออกถึงความรักความใส่ใจ ที่ผู้ปกครองมีต่อเด็ก เช่น การรับฟัง ปลอบโยน ให้กำลังใจให้คำปรึกษาเมื่อ ต้องการ หรือการมีเวลาทำกิจกรรมร่วมกัน จากข้อมูลพบว่า เป็นไปในทางที่ดีมาก เด็กและเยาวชนประมาณร้อยละ 90 หรือมากกว่า ตอบว่าพ่อแม่ผู้ปกครองใส่ใจ ทางด้านอารมณ์ในทุกๆ คำถาม ไม่ว่าจะเป็นการพูดคุยอย่างเปิดเผย การให้คำ ปรึกษา ให้สิ่งของจำเป็น หรือการทำกิจกรรมร่วมกันนั้น เด็กและเยาวชนส่วนใหญ่ เคยมีกิจกรรมร่วมกับผู้ปกครองด้วยกันทั้งนั้น รวมถึงสัดส่วนของความถี่ยังค่อนข้าง บ่อยครั้งและสม่ำเสมอ

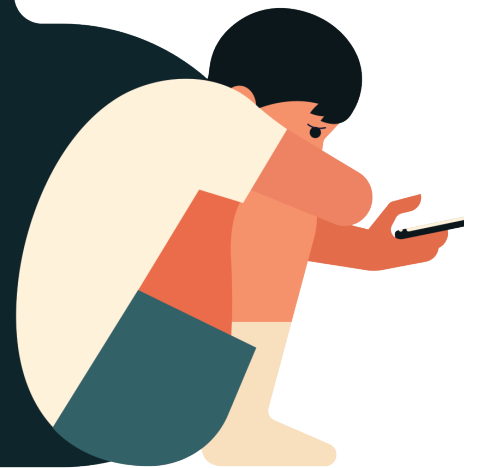

# การละเลย ด้านกายภาพ

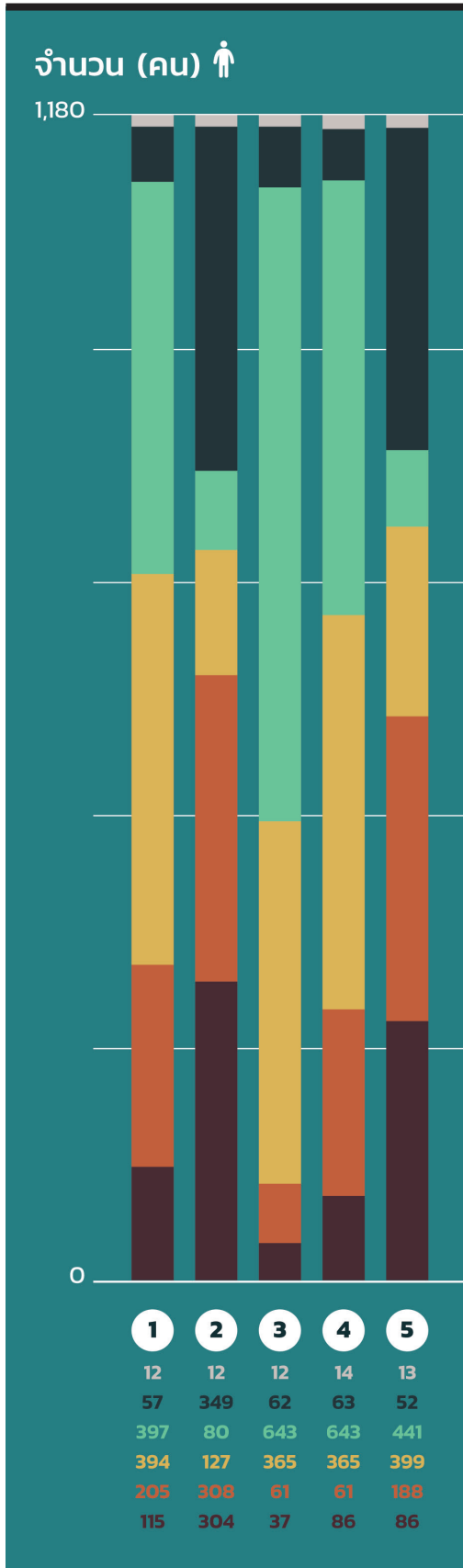

- 1 บิดามารดาหรือผู้ปกครองดูแลคุณ (เช่น เช็ดตัว หายา ให้ทาน พาไปหาหมอ) ในเวลาที่คุณป่วย (1,111 คน)
- 2 บิดามารดาหรือผู้ปกครองเคยพาคุณไปตรวจฟัน (819 คน)
- 3 บิดามารดาหรือผู้ปกครองจัดหาอาหารให้คุณอย่างเพียงพอ (1,106 คน)
- 4 บิดามารดาหรือผู้ปกครองเอาใจใส่ ชื่อของใช้ของกินให้คุณ (1,114 คน)
- 5 บิดามารดาหรือผู้ปกครองเคยพาคุณไปตรวจสุขภาพ (840 คน)

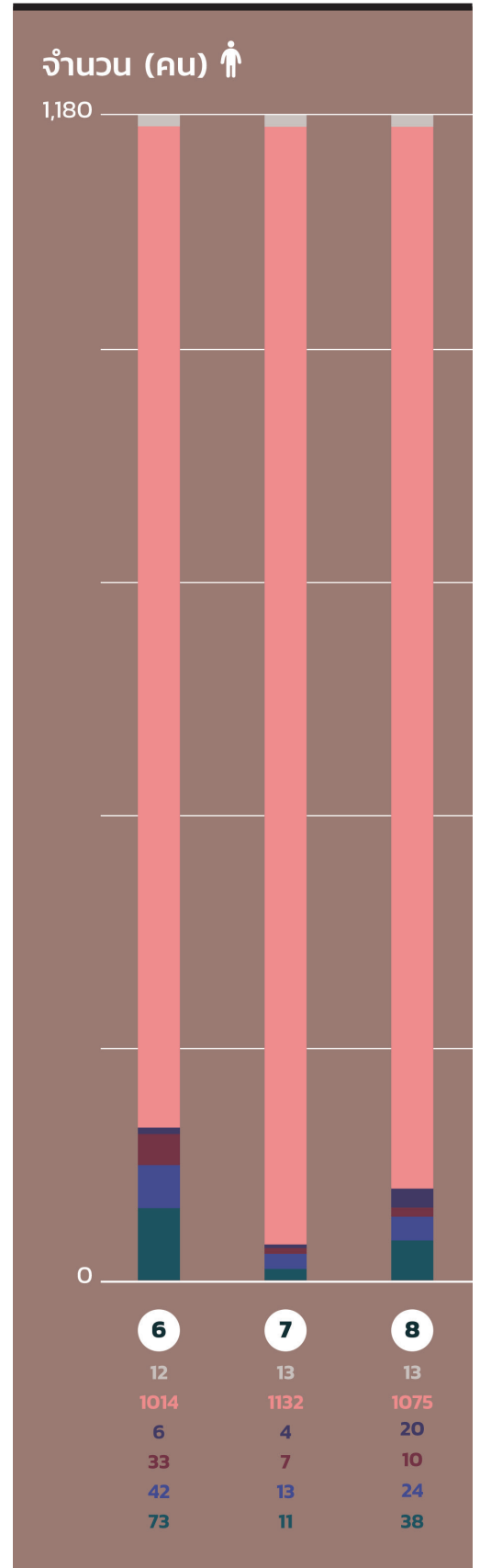

- 6 บิดามารดาหรือผู้ปกครองเคยตีหรือทำร้ายคุณจนไม่สามารถดูแลคุณได้ (154 คน)
- 7 บิดามารดาหรือผู้ปกครองเคยเสพยาจนไม่สามารถดูแลคุณได้ (35 คน)
- 8 บิดามารดาหรือผู้ปกครองเคยทิ้งคุณไว้ในบริเวณที่ไม่ปลอดภัย (92 คน)

# การละเลย ทางการศึกษา

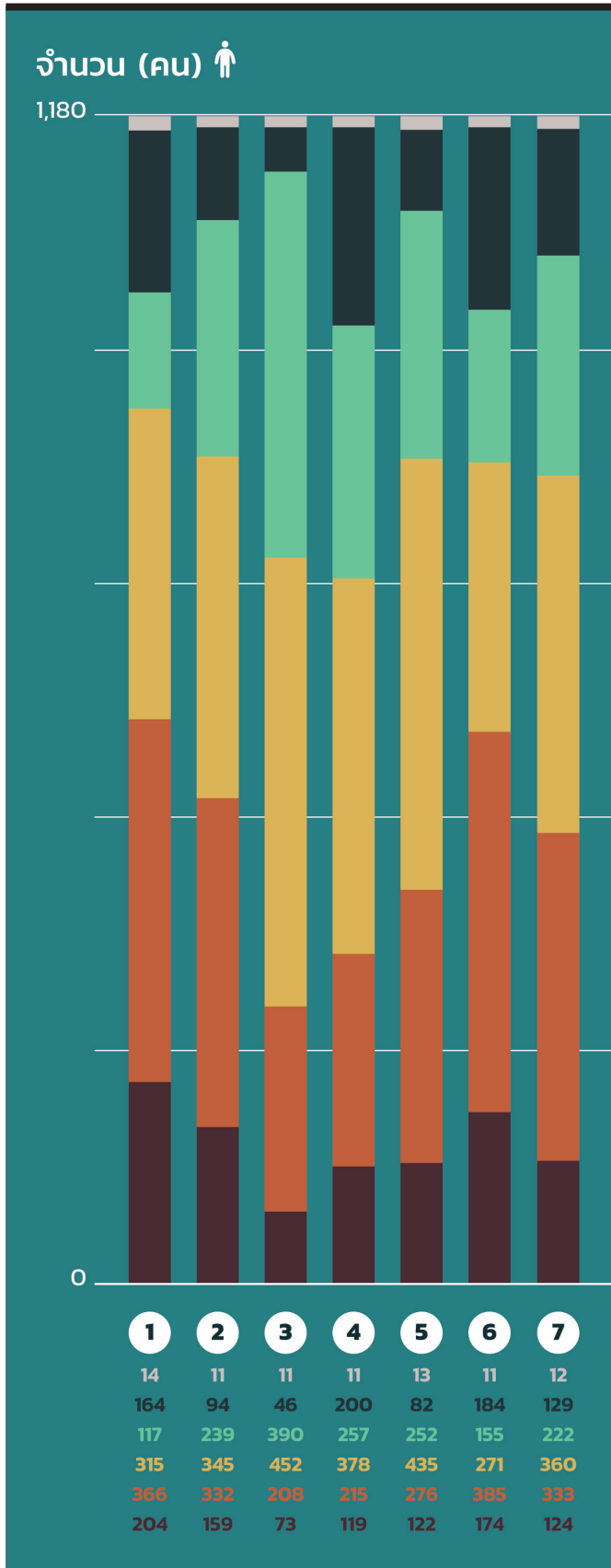

- 1 บิดามารดาหรือผู้ปกครองเคยสอนการบ้านคุณ (1,002 คน)
- 2 บิดามารดาหรือผู้ปกครองเคยเข้าร่วมกิจกรรมที่จัดขึ้นที่โรงเรียน (1,075 คน)
- 3 บิดามารดาหรือผู้ปกครองเคยจัดหาหนังสือเรียนหรือแบบเรียน/อุปกรณ์การเรียน/ของใช้ที่เกี่ยวข้องกับการเรียน (เช่น ชุดนักเรียน รองเท้านักเรียน) ให้คุณ (1,123 คน)
- 4 บิดามารดาหรือผู้ปกครองเคยสนับสนุนเรื่องการเรียนเสริมหรือการเรียนเสริมในกิจกรรมที่เกี่ยวข้องกับการเรียน (969 คน)
- 5 บิดามารดาหรือผู้ปกครองสนใจ พูดคุย ติดตามเรื่องการเรียนของคุณ (1,085 คน)
- 6 บิดามารดาหรือผู้ปกครองเคยพูดคุยกับครูที่โรงเรียน เรื่องการศึกษาต่อของคุณ (985 คน)
- 7 บิดามารดาหรือผู้ปกครองเคยให้คำแนะนำเกี่ยวกับการเรียน/การศึกษาต่อ (1,039 คน)

# การละลายทางอารมณ์ ด้านความรักและการใส่ใจ

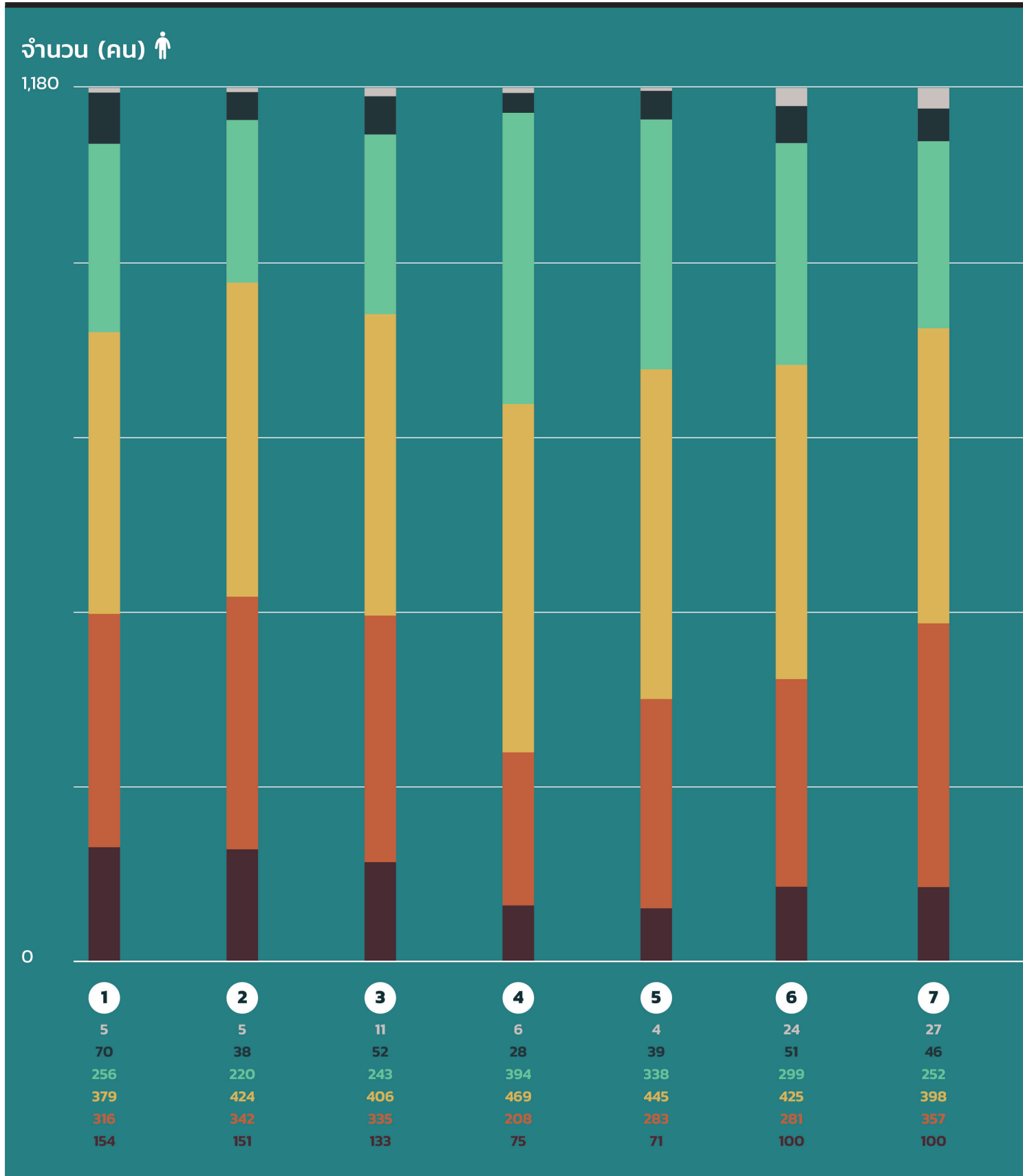

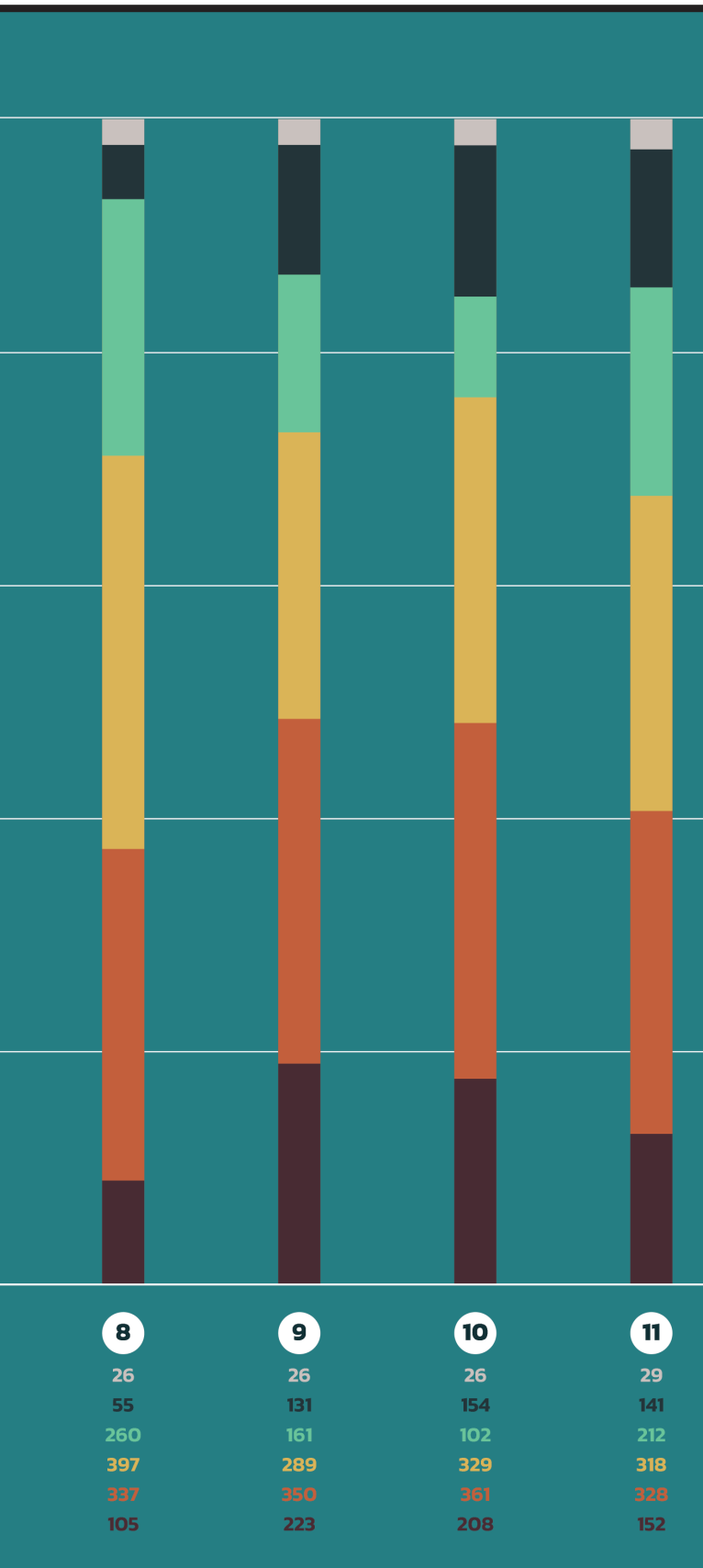

- 1 บิดามารดาหรือผู้ปกครองพูดคุยกับคุณอย่างเปิดเผย (1,105 คน)
- 2 บิดามารดาหรือผู้ปกครองให้เวลากับคุณ (1,137 คน)
- 3 บิดามารดาหรือผู้ปกครองให้คำปรึกษากับคุณ (1,117 คน)
- 4 บิดามารดาหรือผู้ปกครองให้สิ่งของที่จำเป็นกับคุณ (สิ่งของที่จำเป็น หมายถึง ปัจจัย 4 หรือของใช้ในชีวิตประจำวันที่เหมาะสมกับช่วงวัยของเด็ก) (1,146 คน)
- 5 บิดามารดาหรือผู้ปกครองให้อิสระภาพกับคุณ (1,137 คน)
- 6 บิดามารดาหรือผู้ปกครองให้กำลังใจคุณ (1,105 คน)
- 7 บิดามารดาหรือผู้ปกครองเข้าใจคุณ (1,107 คน)
- 8 บิดามารดาหรือผู้ปกครองสนใจและรับฟังคุณ (1,099 คน)
- 9 บิดามารดาหรือผู้ปกครองแสดงความรักกับคุณ (เช่น กอด หอมแก้ม ลูบหัว) (1,023 คน)
- 10 บิดามารดาหรือผู้ปกครองเคยทำกิจกรรมสันทนาการร่วมกับคุณ (เช่น ดูหนัง ฟังเพลง เล่นกีฬา เป็นต้น) (1,000 คน)
- 11 บิดามารดาหรือผู้ปกครองใส่ใจคุณเมื่อคุณร้องไห้ (1,010 คน)

# การละเลยทางอารมณ์ ด้านการใช้ชีวิตประจำวัน

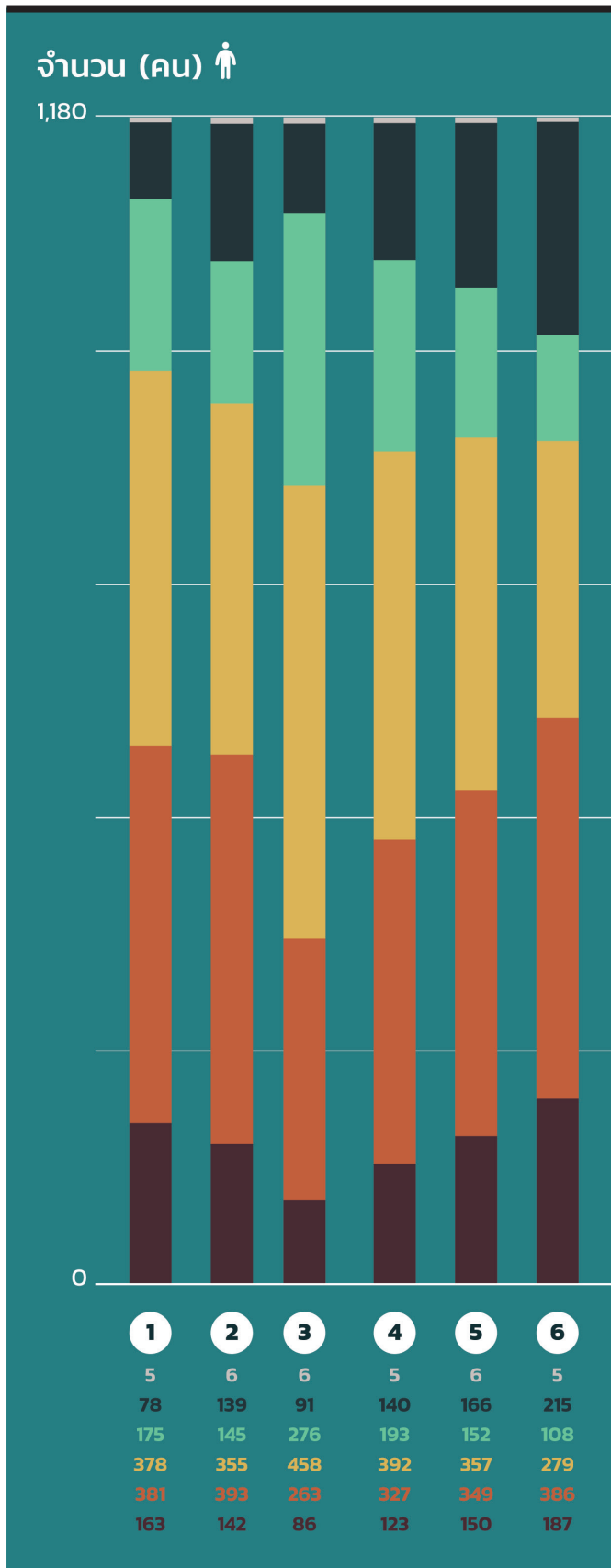

- 1 บิดามารดาหรือผู้ปกครองพาคุณไปซื้อของให้ หรือเลือกซื้อของใช้ด้วยกัน (1,097 คน)
- 2 บิดามารดาหรือผู้ปกครองสนใจซักถามเรื่องเพื่อนคุณ (1,035 คน)
- 3 บิดามารดาหรือผู้ปกครองสนใจซักถามว่าคุณไปที่ไหนเวลากลางวัน (1,083 คน)
- 4 บิดามารดาหรือผู้ปกครองสนใจซักถามว่าคุณไปที่ไหนหลังเลิกเรียน (1,035 คน)
- 5 บิดามารดาหรือผู้ปกครองสนใจซักถามว่าคุณใช้เงินอย่างไร (1,008 คน)
- 6 บิดามารดาหรือผู้ปกครองสนใจซักถามว่าคุณใช้เวลาว่างทำอะไร (960 คน)

# การละเลยทางอารมณ์ ด้านการถูกทอดทิ้ง

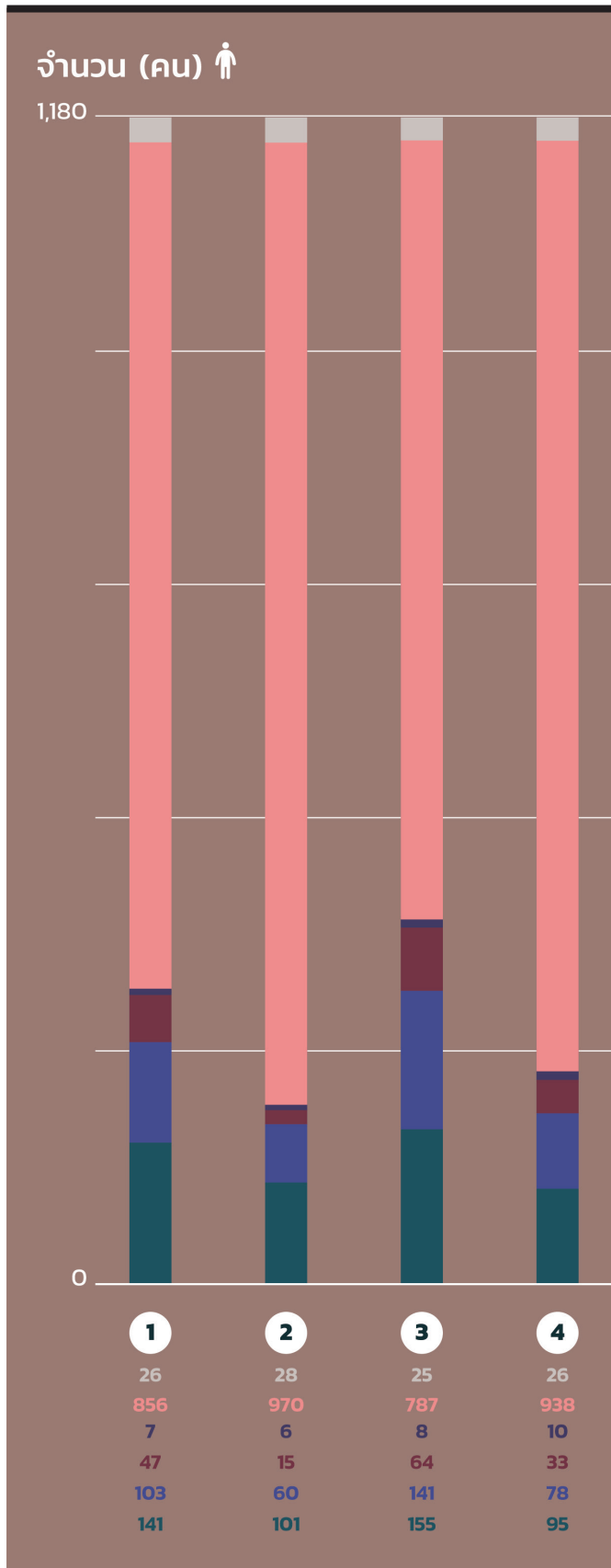

- 1 บิดามารดาหรือผู้ปกครองละเลยคุณ เช่น เดินหนีหรือไม่ให้ความสนใจ (298 คน)
- 2 บิดามารดา ผู้ปกครอง หรือคนอื่นในบ้านเคยทอดทิ้งคุณ ไล่คุณออกจากบ้าน (182 คน)
- 3 บิดามารดาหรือผู้ปกครองเคยทิ้งคุณไว้ในบ้านให้อยู่ตามลำพัง หรืออยู่กับเด็กวัยใกล้เคียงกัน ตอนกลางวัน โดยไม่มีผู้ใหญ่ดูแล (368 คน)
- 4 บิดามารดาหรือผู้ปกครองเคยทิ้งคุณไว้ในบ้านให้อยู่ตามลำพัง หรืออยู่กับเด็กวัยใกล้เคียงกัน ตอนกลางคืน โดยไม่มีผู้ใหญ่ดูแล (216 คน)

# บทที่ 8

## ความผิดปกติทางจิตใจที่เกิดขึ้น หลังจากเหตุการณ์รุนแรง

Post-Traumatic Stress Disorder (PTSD) หมายถึง ภาวะผิดปกติทางจิตใจหลังเหตุการณ์รุนแรง ซึ่งอาจเกิดขึ้นกับบางคนที่ได้ผ่านประสบการณ์ความรุนแรง ประสบการณ์ที่เกี่ยวกับความเป็นความตาย หรืออุบัติเหตุ การถูกทำร้าย รวมไปถึงภัยธรรมชาติที่ร้ายแรงแม้จะทำให้บาดเจ็บทางกายหรือไม่ก็ตาม โดยปกติเมื่อต้องพบกับเหตุสะเทือนขวัญที่คุกคามต่อชีวิต หรือเห็นคนอื่นประสบความรุนแรงต่อหน้า คนเรามักจะไม่สามารถกำจัดความทรงจำในเรื่องนั้นออกไปได้ง่ายๆ ส่วนใหญ่มักมีอาการวิตกกังวล นอนไม่หลับ ฝันร้ายซ้ำๆ หรือหวาดกลัวที่จะไปในสถานที่หรือทำกิจกรรมที่คล้ายคลึงกับเหตุการณ์ที่ประสบ แต่อาการเหล่านั้นมักจะค่อยๆ ดีขึ้นจนหายไปเป็นปกติภายในเวลาไม่นาน แต่สำหรับผู้ที่มีอาการผิดปกติทางจิตใจยังคงไม่ดีขึ้นแม้เวลาจะผ่านไปนานหลายเดือน หรือมีอาการยังกลับมาใหม่เป็นระยะเมื่อถูกกระตุ้น ด้วยปัจจัยบางอย่างอาจเรียกได้ว่าเข้าข่ายมีอาการ PTSD (American Psychiatric Association, 2013)

ตามเกณฑ์การวินิจฉัยโรค Diagnostic and Statistical Manual of Mental Disorders ฉบับที่ 4 หรือ DSM-IV ของสมาคมจิตแพทย์อเมริกัน ในปี ค.ศ. 1994 ได้จัด PTSD ให้อยู่ในกลุ่มโรควิตกกังวล ภายหลังปรับปรุงเกณฑ์การวินิจฉัยโรค DSM-V ในปี ค.ศ. 2013 ได้จัดโรคนี้ใหม่ โดยอยู่ในกลุ่ม Trauma and Stressor Related Disorders

สำหรับอาการผิดปกติทางจิตจากภาวะเครียดหลังจากเจอเหตุการณ์สะเทือนใจนั้นจะแสดงอาการออกมา 2 ระยะ โดยระยะแรกเกิดขึ้นภายใน 1 เดือนหลังเหตุการณ์เรียกว่า Acute Stress Disorder (ASD) หรือ โรคเครียดเฉียบพลัน หลังจากนั้นจะเข้าสู่ระยะที่ 2 คือหลังเกิดเหตุการณ์มาแล้ว 1 เดือน ที่เรียกว่า PTSD<sup>9</sup>

<sup>9</sup> ดูรายละเอียดเพิ่มเติมในภาคผนวก บทที่ 8 หน้า 150



อย่างไรก็ตาม คนที่อยู่ในระยะ ASD สามารถหายเองได้ หรือไม่เป็นอะไรเลยในเดือนแรก แต่อาจจะป่วยด้วย PTSD ในเวลาต่อมา หรือถ้าป่วยด้วย ASD ติดต่อกันนานเกิน 1 เดือนยังไม่หาย ก็จะกลายเป็น PTSD ได้ในภายหลัง ซึ่งอาจแสดงอาการออกมาได้ 4 กลุ่มใหญ่ ๆ คือ



**1** เหตุการณ์นั้นตามมาหลอกหลอน (re-experiencing)

ผู้ที่ผ่านพ้นจากเหตุการณ์ต่าง ๆ ยังไม่สามารถปลดปล่อยความคิด และรู้สึกราวกับว่าเหตุการณ์นั้นยังตามมาหลอกหลอน เหมือนอยู่ในเหตุการณ์นั้นขึ้นมาเองโดยไม่ได้ตั้งใจในรูปแบบของมโนภาพ ความทรงจำที่ไม่พึงปรารถนา หรือฝันร้ายและตกใจกลัว เช่น รู้สึกเหมือนพื้นสั่นไหวคล้ายกับแผ่นดินไหวอยู่ตลอดเวลา หรืออาจฝันร้ายถึงเหตุการณ์นั้นซ้ำแล้วซ้ำเล่า ซึ่งจะส่งผลต่ออาการทางกาย เช่น เหงื่อออก หายใจสั้นถี่ และจะมีความทุกข์ทรมานจิตใจอย่างรุนแรงเมื่อพบสิ่งที่ทำให้นึกถึงเหตุการณ์นั้น



**2** คอยหลีกเลี่ยงสิ่งกระตุ้นเตือนให้นึกถึงเหตุการณ์ (avoidance) หรือมีอารมณ์เฉยชา (emotional numbing)

หลายคนพยายามหลีกเลี่ยงสถานการณ์และสิ่งกระตุ้นที่ทำให้นึกถึงเหตุการณ์ที่กระทบกระเทือนจิตใจ เช่น คนที่ประสบอุบัติเหตุทางรถยนต์ ไม่กล้านั่งรถอีก แม้แต่ดูภาพยนตร์หรือเห็นอะไรที่เกี่ยวกับรถก็ทำไม่ได้ หรือไม่กล้าไปในสถานที่ประสบเหตุ เพราะเมื่อเห็นแล้วจะรู้สึกกระวนกระวายขึ้นมาอีก

ขณะที่บางคนอาจดูสิ่งเหล่านี้ได้แต่ไร้ความรู้สึก กลายเป็นคนเฉยชาไม่ร่าเริงเหมือนก่อน รู้สึกห่างเหินหรือแปลกแยกจากผู้อื่น บางรายจำเหตุการณ์ช่วงสำคัญๆ ขณะเกิดเหตุไม่ได้

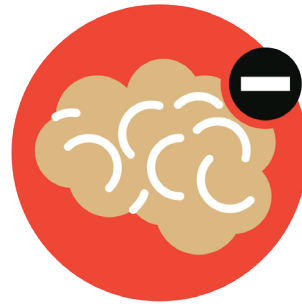

**3** อารมณ์และความคิดเปลี่ยนแปลงไปในทางลบ (negative thoughts and feelings)

บางรายที่ผ่านพ้นเหตุการณ์อันเลวร้ายอาจมีการรับรู้เปลี่ยนแปลงไปในทางลบ เกิดความรู้สึกที่ไม่ดีกับทั้งตัวเองและผู้อื่น โดยโทษตัวเองหรือผู้อื่นตลอดเวลา รวมถึงมองตัวเองหรือผู้อื่นในแง่ร้ายจนเกิดความห่างเหินจากคนรอบข้าง มีอารมณ์ด้านบวกได้ยาก ส่งผลให้ไม่ต้องการแสดงความรู้สึกหรือไม่ตอบสนองต่อสิ่งแวดล้อมใดๆ



**4** ตื่นตัวมากเกินไป (hyperarousal)

เป็นเรื่องปกติที่ร่างกายจะรู้สึกตื่นตัวในขณะเกิดเหตุการณ์น่ากลัว แต่สำหรับบางคน แม้ว่าเหตุการณ์น่ากลัวจะผ่านไปแล้ว แต่ร่างกายก็ยังไม่ยอมเลิกตื่นตัว ทำให้เรายังรู้สึกกระวนกระวาย มีปัญหาการนอนหลับหรือไม่สามารถนอนหลับได้นาน ใจสั้น ตกใจง่าย สะดุ้งง่าย ไม่มีสมาธิ เครียดง่ายกับเรื่องธรรมดา โดยเฉพาะเมื่อมีอะไรมาสะกิดให้นึกถึงเหตุการณ์นั้น บางรายอาจจะเป็นแบบคอยระแวงระวังตัวเกินกว่าเหตุ นอนหลับยาก หรือมีอาการทางกายอื่น เช่น ความดันโลหิตสูงขึ้น หัวใจเต้นเร็ว มีความตึงกล้ามเนื้อสูง คลื่นไส้ ท้องร่วง เป็นต้น

สำหรับเด็กแล้ว การเจริญเติบโตพัฒนาของสมอง อารมณ์ ความคิด การรับรู้ยังไม่สมบูรณ์เท่าผู้ใหญ่ ทำให้เมื่อเด็กประสบกับเหตุการณ์เลวร้ายและในบางรายสามารถเกิด PTSD ได้ ประกอบกับวุฒิภาวะ กลไกทางสมอง การปรับตัว ทำให้การแสดงออกทางอาการของเด็กมีความแตกต่างจากผู้ใหญ่ เห็นได้จากใน DSM-5 กำหนดให้การวินิจฉัยเด็กอายุต่ำกว่า 6 ปี รวมอาการหลีกเลี่ยงเหตุการณ์ กับการเปลี่ยนแปลงอารมณ์ ความคิดเชิงลบ อยู่ในเกณฑ์ข้อเดียวกัน (American Psychiatric Association, 2013 และ Sadock JB, Sadock AV, Ruiz P., 2015) นอกจากนี้ พญ.เบญจพร ปัญญาวย จิตแพทย์ผู้เชี่ยวชาญสุขภาพจิตเด็กและวัยรุ่นนกรมสุขภาพจิต ได้ให้ข้อมูลไว้ว่า หากผู้ประสบเหตุการณ์ร้ายแรงเป็นเด็กเล็ก (อายุ 20 เดือน - 6 ขวบ) การสื่อสารค่อนข้างทำได้จำกัด ดังนั้นผู้ปกครองหรือผู้ดูแลควรสังเกตจากพฤติกรรมของเด็ก ซึ่งมักพบว่าเด็กจะเสียทักษะทางพัฒนาการที่เคยทำได้ เช่น เคยพูดได้กลับพูดไม่ได้ บิสสาวะรดที่นอนต่างๆ ที่เคยควบคุมได้ หรือมีอาการแปลกๆ เกิดขึ้นใหม่ เช่น กังวลกับการพลัดพราก ก้าวร้าว หรือกลัวสิ่งต่างๆ ที่ดูไม่เกี่ยวข้องกับเหตุการณ์

ทั้งนี้อาการเหล่านี้จะค่อยๆ เกิดขึ้นแล้วหายไปได้เองในราว 4-6 สัปดาห์ภายหลังเกิดเหตุการณ์ และเมื่อผ่านไปแล้ว 3 เดือน เด็กจะรู้สึกดีมากขึ้น แต่หากยังไม่หายก็ต้องบำบัดรักษาแก้ปัญหาต่อไป

ตามที่กล่าวไว้แล้วในบทนำว่า เด็กที่ประสบความรุนแรงนั้นมีความเสี่ยงที่จะมีปัญหสุขภาพจิตทั้งระยะสั้นและระยะยาว (Finkelhor, 1986) เริ่มตั้งแต่มีอาการวิตกกังวลเสียใจ เสียความภูมิใจในคุณค่าของตนเอง สิ้นหวัง จนอาจจะกลายเป็นอาการซึมเศร้า ทำร้ายตัวเอง หรือถึงขั้นฆ่าตัวตาย การสำรวจในช่วงสุดท้ายจึงมุ่งสอบถามสภาพจิตใจของเด็กและเยาวชน โดยเริ่มจากการใช้คำถามคัดแยกเด็กที่เคยประสบเหตุการณ์รุนแรง ความเจ็บปวดอย่างหนัก หรือความรุนแรงทางเพศ ทั้งที่ประสบกับตนเอง หรือพบเห็นรับรู้เหตุที่เกิดกับคนใกล้ชิดหรือคนอื่นๆ แล้วจึงสอบถามอาการผิดปกติทางจิตใจที่เกี่ยวข้องจากเหตุการณ์นั้น 4 กลุ่มอาการ เพื่อวัดระดับความรุนแรง และประเมินว่าจำเป็นต้องได้รับการดูแลโดยผู้เชี่ยวชาญทางจิตวิทยาหรือไม่ ทั้งนี้ ผลการสำรวจพบว่า เด็กและเยาวชน 132 คน หรือคิดเป็นร้อยละ 11.6 ของกลุ่มตัวอย่างเคยมีประสบการณ์ความรุนแรงโดยตรง อีกร้อยละ 18 เคยพบเห็นเหตุการณ์สะเทือนขวัญที่เกิดกับผู้อื่น และร้อยละ 15 เคยรับรู้ถึงเหตุการณ์สะเทือนขวัญหรือการตายจากความรุนแรงและอุบัติเหตุที่เกิดกับเพื่อนสนิทหรือสมาชิกในครอบครัว นอกจากนี้ อีกร้อยละ 5 ของเด็กและเยาวชนที่ตอบแบบสอบถามประสบกับการต้องเล่าเหตุการณ์สะเทือนใจซ้ำๆ เช่น การถูกตำรวจซักถามเรื่องราวสะเทือนใจซ้ำๆ

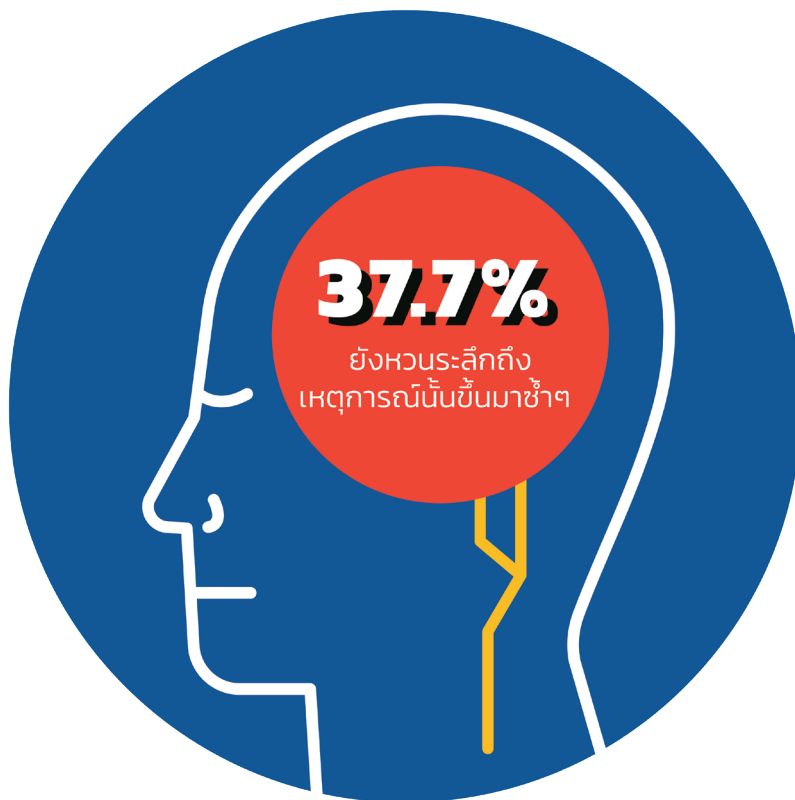

## เด็กจำนวนไม่น้อยยังคงหวงระลึกถึงเหตุการณ์นั้นซ้ำๆ

เมื่อพิจารณาเฉพาะเด็กที่เคยมีประสบการณ์กับเหตุการณ์เสียชีวิต บาดเจ็บรุนแรง หรือความรุนแรงทางเพศ ทั้งโดยตรงและเหตุที่เกิดกับผู้อื่น เพื่อศึกษาอาการทางจิตใจนั้น จริงอยู่ว่าเด็กส่วนใหญ่ไม่เคยวิตกกังวลหรือย่ำคิดถึงเหตุการณ์นั้นมากนัก แต่มีเด็กถึงร้อยละ 37.7 ที่ตอบว่ายังหวงระลึกถึงเหตุการณ์นั้นขึ้นมาซ้ำๆ เด็กร้อยละ 29.5 ยังรู้สึกสะเทือนใจเมื่อเผชิญกับสิ่งที่ทำให้ย้อนนึกถึงเหตุการณ์นั้น ร้อยละ 26 รู้สึกสะเทือนใจและกังวลเหมือนว่ามันจะเกิดขึ้นอีก ร้อยละ 22 มีการฝันถึงเหตุการณ์ที่เกิดซ้ำๆ ร้อยละ 20 มีปฏิกิริยาทางร่างกาย เช่น เหงื่อออก หัวใจเต้นแรง เมื่อนึกถึงเหตุการณ์นั้น โดยส่วนใหญ่จะเกิดความรู้สึกและปฏิกิริยาในทางลบดังกล่าวเพียงนานๆ ครั้ง แต่เกินกว่าครึ่งตอบว่ายังคงมีอาการอยู่จนถึงปัจจุบัน



## เด็กจำนวนไม่น้อยยังหลีกเลี่ยง สิ่งที่เกี่ยวข้องกับเหตุการณ์ ที่ทำให้เจ็บปวด

การปฏิเสธหรือหลีกเลี่ยงสิ่งที่ทำให้เจ็บปวดก็เป็นอาการที่แสดงถึงความพยายามปกป้องสภาพจิตใจอีกรูปแบบหนึ่ง เด็กมีประสบการณ์กับความรุนแรง ร้อยละ 31.6 เคยพยายามหลีกเลี่ยงความคิดหรือความรู้สึกของตนเองที่เกี่ยวข้องกับเหตุการณ์เหล่านั้น โดยครึ่งหนึ่งตอบว่ามีอาการดังกล่าวในช่วง 6 เดือนหลังเกิดเหตุ แต่อีกครึ่งหนึ่งมีอาการจนถึงปัจจุบัน ในขณะที่เด็กอีกร้อยละ 15.2 เคยพยายามหลีกเลี่ยงการพบเจอผู้คน สถานที่ บทสนทนา กิจกรรม สิ่งของหรือสถานการณ์ที่กระตุ้นในนึกถึงความเจ็บปวดหรือความรู้สึกไม่ปลอดภัยจากเหตุการณ์นั้น และจำนวนมากยังมีอาการดังกล่าวจนถึงปัจจุบัน



## เด็กส่วนหนึ่งโทษตนเอง เกี่ยวกับเหตุที่เกิดขึ้น

เด็กประมาณร้อยละ 20 เคยคิดโทษตัวเองหรือบุคคลที่สามเกี่ยวกับเหตุการณ์ที่เกิดขึ้น ซึ่งส่วนใหญ่เป็นอาการในช่วง 6 เดือนหลังจากเกิดเหตุ และอีกจำนวนมากมีความรู้สึกทางด้านลบ เช่น รู้สึกผิด อับอาย โกรธ มองโลกในแง่ร้าย หมดความสนใจ และกระตือรือร้นในสิ่งที่เคยทำ รู้สึกห่างเหิน แปรลกแยก รู้สึกมีความสุขได้ยาก ซึ่งส่วนใหญ่ยังมีอาการดังกล่าวจนถึงปัจจุบัน ในส่วนของความถี่การเกิดอาการนั้น มีเด็ก 15 คนบอกว่ารู้สึกมีความสุขได้ยากอยู่บ่อยครั้ง และอีก 14 คนบอกว่ารู้สึกห่างเหิน แปรลกแยกบ่อยๆ ทั้งนี้เด็กอีกร้อยละ 17 ตอบว่าไม่สามารถจำรายละเอียดสำคัญในเหตุการณ์สะท้อนใจดังกล่าวได้ซึ่งอาจเป็นเพราะกลไกทางจิตวิทยาอีกเช่นกัน

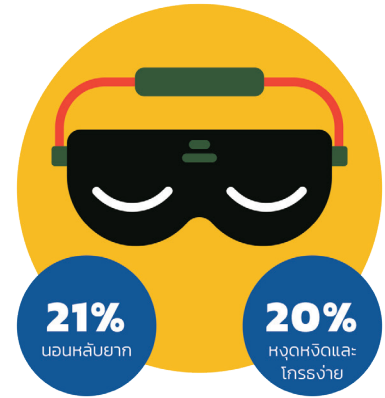

## เด็กบางส่วนมีปัญหาเกี่ยวกับ การนอนหลับและการควบคุม อารมณ์

เด็กที่เคยมีประสบการณ์ความรุนแรง ร้อยละ 21 มีอาการนอนหลับยากหลับไม่สนิท โดยครึ่งหนึ่งยังมีอาการจนถึงปัจจุบัน เด็กอีกร้อยละ 20 บอกว่าหุดหัดและทรนง่ายแม้ไม่มีเรื่องอะไรมากระตุ้น นอกจากนี้ ยังมีอาการสะดุ้งตกใจง่าย ไม่มีสมาธิ หวาดระแวงเกินกว่าเหตุ ซึ่งส่วนใหญ่ยังมีอาการจนถึงปัจจุบัน ยกเว้นการหวาดระแวงที่เกิดขึ้นมากในช่วง 6 เดือนหลังเหตุการณ์ นอกจากนี้ มีเด็ก 24 คน ที่เริ่มมีการทำอันตรายต่อตัวเอง

เมื่อสิ้นสุดการประเมินพบว่า มีเด็กบางคนจำเป็นต้องได้รับการดูแลโดยผู้เชี่ยวชาญทางจิตวิทยา ก่อนจะเข้าสู่กระบวนการยุติธรรม ซึ่งเป็นข้อพิสูจน์ว่า ข้อคำถามส่วนนี้มีความสำคัญในการกำหนดแนวทางการปฏิบัติต่อเด็กให้เหมาะสม จึงอาจพิจารณาขยายความในรายละเอียดหากมีการดำเนินงานในรอบสำรวจถัดไป

# บรรณานุกรม

## A

American Psychiatric Association (1994). Diagnostic and statistical manual of mental disorders, fourth edition. Washington, DC: American Psychiatric Association.

American Psychiatric Association (2013). Diagnostic and statistical manual of mental disorders, fifth edition. Arlington, VA: American Psychiatric Association.

## F

Finkelhor DA. (1986) A Sourcebook on Child Sexual Abuse. Beverly Hills, CA: Sage Publications ;1986

Fry, D. (2012) Child Maltreatment—Prevalence, Incidence and Consequences: A Systemic Review of Research on child Maltreatment in East Asia and Pacific Region. Bangkok, Thailand: UNICEF EAPRO.

## H

Hillis S, Mercy J, Amobi A, Kress H. (2016) Global Prevalence of Past-year Violence Against Children: A Systematic Review and Minimum Estimates. *Pediatrics*, 137(3). doi:10.1542/peds.2015-4079

## J

Jennings, W. G., A. R. Piquero, and J. M. Reingle. 2012. On the overlap between victimization and offending: A review of the literature. *Aggression and Violent Behavior* 17:16–26

## K

Krug EG et al., eds. (2002) World report on violence and health. Geneva, World Health Organization.

## S

Sadock JB, Sadock AV, Ruiz P. Synopsis of Psychiatry. 11th ed. Philadelphia: Wolters Kluwer; 2015. p1221-6.

## T

Thailand Institute of Justice and Griffith University (2018) Surveying Victimization Experiences among Young People in Custody: Systematic Review of Methods and Tools. Bangkok, Thailand : TJ

## U

United Nations Children's Fund. (2017). A Familiar Face: Violence in the lives of children and adolescents. New York: UNICEF.

**ก**

กรมพินิจและคุ้มครองเด็กและเยาวชน. (2561). กระบวนการยุติธรรมทางอาญาสำหรับเด็กและเยาวชน. [ระบบออนไลน์] แหล่งที่มา <http://www.djop.go.th/Djop/main.php?page=flap>

กรมพินิจและคุ้มครองเด็กและเยาวชน. (2561). กระบวนการยุติธรรมสำหรับเด็กและเยาวชนในอาเซียน. [ระบบออนไลน์] แหล่งที่มา <http://www.djop.go.th/Djop/main.php?page=knowledge>

กรมพินิจและคุ้มครองเด็กและเยาวชน. (2561). ความเข้าใจถูกต้องเมื่อบุตรหลานของท่านที่อายุไม่เกิน 10 ปี ต้องเข้ามาเกี่ยวข้องกับการกระทำอาชญากรรมหมายบัญญัติเป็นความผิด. [ระบบออนไลน์] แหล่งที่มา <http://www.djop.go.th/Djop/main.php?page=knowledge>

กระทรวงศึกษาธิการ. (2542). พระราชบัญญัติการศึกษาแห่งชาติ. พ.ศ. 2542 และที่แก้ไขเพิ่มเติม (ฉบับที่ 2) พ.ศ. 2545. กรุงเทพฯ : โรงพิมพ์คุรุสภาลาดพร้าว.

กระทรวงแรงงาน. (2561). การใช้แรงงานเด็ก [ระบบออนไลน์] แหล่งที่มา [http://www.mol.go.th/employee/Using\\_child\\_labor](http://www.mol.go.th/employee/Using_child_labor)

**ค**

คณะกรรมการคุ้มครองเด็กแห่งชาติและองค์การยูนิเซฟ ประเทศไทย. (2553). คู่มือการปฏิบัติและข้อตกลงร่วมกัน: การคุ้มครองและช่วยเหลือเด็กในภาวะเสี่ยงและเป็นเหยื่อจากการละเมิด ละเลยทอดทิ้ง แสวงหาผลประโยชน์และความรุนแรง. กรุงเทพฯ : กรมคุ้มครองเด็กและเยาวชน

**ุ**

ประมวลกฎหมายอาญา

**ว**

พระราชบัญญัติคุ้มครองแรงงาน พ.ศ. ๒๕๔๑

พระราชบัญญัติศาลเยาวชนและครอบครัวและวิธีพิจารณาคดีเยาวชนและครอบครัว พ.ศ. ๒๕๕๓

**ส**

สถานวิจัยความขัดแย้งและความหลากหลายทางวัฒนธรรมภาคใต้ และ องค์การยูนิเซฟ ประเทศไทย. (2559). คู่มือการป้องกันภัยสำหรับเด็กเมื่อเผชิญเหตุความรุนแรงโครงการเลี้ยงเด็กเพื่อสันติภาพ. มกราคม. 2559.

สำนักบริหารการสาธารณสุข สำนักงานปลัดกระทรวงสาธารณสุข (2558). ข้อมูลการให้บริการช่วยเหลือเด็กและสตรีที่ถูกระงับทำ ความรุนแรงของศูนย์พึ่งได้ ปี 2558.

**อ**

อนุสัญญาองค์การแรงงานระหว่างประเทศฉบับที่ 138

อนุสัญญาองค์การแรงงานระหว่างประเทศฉบับที่ 182

# ภาคผนวก

ตารางแสดงข้อมูลที่สำคัญจากแบบสอบถามสำรวจความรุนแรงในเด็กที่เข้าสู่กระบวนการยุติธรรม และถูกควบคุมตัวอยู่ในสถานพินิจและคุ้มครองเด็กและเยาวชน

# บทที่ 1

## ตารางที่ 1.1

จำนวนและร้อยละของข้อกล่าวหาของเด็กและเยาวชน (PRE-TEST)

ข้อกล่าวหา	จำนวน	ร้อยละ
1. ข้อกล่าวหาเกี่ยวกับทรัพย์สิน	14	23.3
2. ข้อกล่าวหาเกี่ยวกับชีวิตและร่างกาย	3	5.0
3. ข้อกล่าวหาเกี่ยวกับเพศ	4	6.7
4. ข้อกล่าวหาเกี่ยวกับความสงบสุข เสรีภาพ ชื่อเสียง และการปกครอง	3	5.0
5. ข้อกล่าวหาเกี่ยวกับยาเสพติดให้โทษ	31	51.7
6. ข้อกล่าวหาเกี่ยวกับอาวุธและวัตถุระเบิด	3	5.0
7. ข้อกล่าวหาอื่นๆ	2	3.3
<b>รวม</b>	<b>60</b>	<b>100.0</b>

หมายเหตุ: ตอบได้มากกว่า 1 ข้อ

## ตารางที่ 1.2

คะแนนระดับความรู้ความเข้าใจแบบสอบถามความรุนแรงต่อเด็กและเยาวชน

การทดสอบ	คะแนนต่ำสุด	คะแนนสูงสุด	คะแนนเฉลี่ย	SD	T-TEST (DF)	P-VALUE
Pre-test (ก่อนอบรม)	10	25	19.46	2.6	-23.65 (366)	0.000
Post-test (หลังอบรม)	15	25	22.86	1.67		

## ตารางที่ 1.3

ค่าเฉลี่ย ส่วนเบี่ยงเบนมาตรฐาน และระดับความพึงพอใจต่อวิถีทัศนในการอบรม

ประเด็น	ค่าเฉลี่ย	SD	ระดับความพึงพอใจ
1. ความพึงพอใจโดยรวมของท่านต่อวิถีทัศนชี้แจงการกรอกแบบสอบถาม	4.05	.77	มาก
2. เนื้อหาของวิถีทัศนเป็นประโยชน์	4.18	.72	มาก
3. วิทยากรมีความรู้และสามารถถ่ายทอดเนื้อหาได้	4.15	.73	มาก
4. ท่านสามารถนำความรู้ที่ได้รับจากการชมวิถีทัศนไปใช้ในการสัมภาษณ์ได้มากขึ้นเพียงใด	4.22	.71	มาก

# บทที่ 2

ตารางที่ 2.1  
จำนวนและร้อยละของลักษณะทางประชากรของเด็กและเยาวชน

		จำนวน	ร้อยละ
เพศ	ชาย	1,064	91.1
	หญิง	104	8.9
	<b>รวม</b>	<b>1,168</b>	<b>100.0</b>
กลุ่มอายุ	11 – 12 ปี	11	1.0
	13 – 15 ปี	256	22.4
	16 – 18 ปี	799	70.0
	19 – 20 ปี	22	1.9
	21 ปีขึ้นไป	54	4.7
	<b>รวม</b>	<b>1,142</b>	<b>100.0</b>
สถานภาพสมรส	โสด	996	85.4
	มีคู่	170	14.6
	<b>รวม</b>	<b>1,166</b>	<b>100.0</b>
ในกรณีที่มีคูครอง (ตอบได้มากกว่า 1 ข้อ)	ไม่มีบุตร	56	33.3
	คูครองกำลังตั้งครรรภ์	22	13.1
	มีบุตร	68	40.5
	มีคูครองแต่เลิกร้าง	12	7.1
	อื่นๆ	10	6.0
	<b>รวม</b>	<b>168</b>	<b>100.0</b>
ประวัติการศึกษา	ไม่เคยศึกษาเล่าเรียน	11	1.0
	ป.1 – ป.4	50	4.4
	ป. 5 – ป. 6	374	32.6
	มัธยมศึกษาตอนต้น	558	48.6



		จำนวน	ร้อยละ
<b>ประวัติการศึกษา (ต่อ)</b>	มัธยมศึกษาตอนปลาย	62	5.4
	ปวช.	76	6.6
	กศน.	4	0.3
	ประกาศนียบัตรวิชาชีพ	1	0.1
	เคยศึกษาเล่าเรียน แต่ไม่ระบุข้อมูล	12	1.0
	<b>รวม</b>	<b>1,148</b>	<b>100.0</b>
<b>ประวัติการเรียนซ้ำชั้น</b>	ไม่เคยเรียนซ้ำชั้น	970	85.3
	เคยเรียนซ้ำชั้น	167	14.7
	<b>รวม</b>	<b>1,137</b>	<b>100.0</b>
<b>การประกอบสัมมาชีพ</b>	ไม่เป็นกิจจะลักษณะ	331	28.8
	เป็นกิจจะลักษณะ	198	17.3
	นักเรียน/นักศึกษา	249	21.7
	ไม่ได้ประกอบอาชีพ	369	32.2
	<b>รวม</b>	<b>1,147</b>	<b>100.0</b>
<b>พี่น้องต่างบิดามารดา</b>	มี	369	35.0
	ไม่มี	686	65.0
	<b>รวม</b>	<b>1,055</b>	<b>100.0</b>
<b>สถานภาพการเป็นบุตรบุญธรรม</b>	เป็น	66	5.7
	ไม่เป็น	1,085	94.3
	<b>รวม</b>	<b>1,151</b>	<b>100.0</b>
<b>สถานภาพของบิดา/มารดา (ตอบได้มากกว่า 1 ข้อ)</b>	ไม่รู้จักบิดา	42	2.6
	ไม่รู้จักมารดา	18	1.1
	แยกกันอยู่	38	2.3
	เลิกร้าง	312	19.0
	หย่าร้าง/ทิ้งร้าง	177	10.7
	บิดาถึงแก่กรรม	138	8.4
	มารดาถึงแก่กรรม	69	4.2
	บิดามีคู่ครองใหม่	152	9.3

		จำนวน	ร้อยละ
<b>สถานภาพของบิดา/มารดา (ต่อ)</b> (ตอบได้มากกว่า 1 ข้อ)	มารดามีคู่ครองใหม่	233	14.2
	ต่างฝ่ายยังไม่มีคู่ครอง	8	0.5
	อยู่ด้วยกัน	443	27.0
	อื่นๆ	11	0.7
	<b>รวม</b>	<b>1,641</b>	<b>100.0</b>
<b>บุคคลที่พักอาศัยด้วยในปัจจุบัน</b> (ตอบได้มากกว่า 1 ข้อ)	บิดาและมารดา	395	30.8
	มารดา	282	22.1
	บิดา	126	9.8
	ญาติพี่น้อง/ผู้ปกครอง	326	25.4
	นายจ้าง	13	1.0
	เพื่อน/คู่ครอง	79	6.2
	ไม่มีที่อยู่เป็นหลักแหล่ง	5	0.4
	อยู่ตามลำพัง	16	1.2
	อื่นๆ	40	3.1
	<b>รวม</b>	<b>1,282</b>	<b>100.0</b>
<b>ที่พักอาศัย</b>	มีที่อยู่เป็นหลักแหล่ง	1,091	94.1
	ไม่มีที่อยู่เป็นหลักแหล่ง	68	5.9
	<b>รวม</b>	<b>1,159</b>	<b>100.0</b>
<b>สภาพแวดล้อมที่พักอาศัย</b>	เป็นแหล่งที่มีปัญหา	776	70.2
	เป็นแหล่งที่ไม่มีปัญหา	325	29.8
	<b>รวม</b>	<b>1,091</b>	<b>100.0</b>
<b>กรณีที่สภาพแวดล้อม/ที่พักอาศัยเป็นแหล่งที่มีปัญหา ปัญหานั้นคือ</b>	แหล่งที่มีการจำหน่ายยาเสพติด	552	44.4
	บ่อนการพนัน	122	9.8
	แหล่งมั่วสุม	358	28.8
	สถานเริงรมย์/ค้าประเวณี	20	1.6
	แหล่งที่มีการทะเลาะวิวาท/ส่งเสียงดัง	139	11.2
	แหล่งชุมชนแออัด	51	4.2
	<b>รวม</b>	<b>1,242</b>	<b>100.0</b>

## ตารางที่ 2.2

### จำนวนและร้อยละของพฤติกรรมการกระทำผิด

		จำนวน	ร้อยละ
ประวัติการกระทำผิดร้ายแรง ในโรงเรียน	เคย	907	79.1
	ไม่เคย	240	20.9
	<b>รวม</b>	<b>1,147</b>	<b>100.0</b>
กรณีเคยกระทำผิดร้ายแรง เป็นการกระทำผิดในโรงเรียน ประเภทใด (ตอบได้มากกว่า 1 ข้อ)	การใช้ยาเสพติด	47	2.6
	ดื่มเครื่องดื่มที่มีแอลกอฮอล์	32	1.8
	สูบบุหรี่	364	20.3
	ทะเลาะวิวาท	383	21.4
	หนีเรียน	716	40.0
	ทำร้ายร่างกาย	155	8.7
	ลักทรัพย์	14	0.8
	ขู่สาว	24	1.3
	พกพาอาวุธปืน/อาวุธ	30	1.6
	อื่นๆ	26	1.5
	<b>รวม</b>	<b>1,791</b>	<b>100.0</b>
ประวัติการถูกดำเนินคดี	เคย	202	17.6
	ไม่เคย	947	82.4
	<b>รวม</b>	<b>1,149</b>	<b>100.0</b>

## ตารางที่ 2.3

### จำนวนและร้อยละของพฤติกรรมการมีเพศสัมพันธ์

		จำนวน	ร้อยละ
พฤติกรรมการมีเพศสัมพันธ์	เคย	787	68.0
	ไม่เคย	370	32.0
	<b>รวม</b>	<b>1,157</b>	<b>100.0</b>
กรณีเคยมีเพศสัมพันธ์ มีเพศสัมพันธ์กับ (ตอบได้มากกว่า 1 ข้อ)	ต่างเพศ	744	95.0
	เพศเดียวกัน	20	2.6
	ทั้งสองเพศ	5	0.6
	เปลี่ยนคู่นอนในกลุ่มเพื่อน	1	0.1
	ผู้ชายบริการ	7	0.9
	ลูกค้าหรือผู้มารับบริการ	6	0.8
	<b>รวม</b>	<b>783</b>	<b>100.0</b>
การใช้ถุงยางอนามัย ในกรณีที่เคยมีเพศสัมพันธ์	ใช้ถุงยางอนามัยทุกครั้ง	313	40.4
	ใช้ถุงยางอนามัยบางครั้ง	381	49.3
	ไม่เคยใช้ถุงยางอนามัย	80	10.3
<b>รวม</b>	<b>774</b>	<b>100.0</b>	
อายุในช่วงที่มีเพศสัมพันธ์ ครั้งแรก	10 – 12 ปี	31	4.1
	13 – 14 ปี	281	36.4
	15 – 16 ปี	407	52.8
	17 – 20 ปี	52	6.7
	<b>รวม</b>	<b>771</b>	<b>100.0</b>

## ตารางที่ 2.4

จำนวนและร้อยละของพฤติกรรมการดื่มแอลกอฮอล์และใช้ยาเสพติด

		จำนวน	ร้อยละ
ประวัติการดื่มเครื่องดื่มที่มีแอลกอฮอล์	เคย	965	84.1
	ไม่เคย	182	15.9
	<b>รวม</b>	<b>1,147</b>	<b>100.0</b>
ประวัติการใช้ยาเสพติด	เคย	784	68.1
	ไม่เคย	368	31.9
	<b>รวม</b>	<b>1,152</b>	<b>100.0</b>
จำนวนชนิดของยาเสพติดที่เคยใช้ ในกรณีที่เคยมีประวัติการใช้ยาเสพติด (ไม่รวมบุหรี่)	ชนิดเดียว	461	59.6
	2 ชนิด	198	25.6
	3 ชนิด	82	10.6
	4 ชนิด	25	3.2
	5 ชนิด	8	1.0
	<b>รวม</b>	<b>774</b>	<b>100.0</b>

## ตารางที่ 2.5

### จำนวนและร้อยละของชนิดสารเสพติด

	จำนวน	ร้อยละ
ชนิดสารเสพติดที่เคยใช้		
1. กัญชา	296	24.0
2. ยาบ้า/แอมเฟตามีน	537	43.5
3. เฮโรอีน/โคเคน	10	0.8
4. ยากล่อมประสาท	14	1.1
5. ไอซ์	92	7.5
6. กระท่อม	213	17.3
7. สารระเหย เช่น ทินเนอร์ แล็กเกอร์ น้ำมันเบนซิน กาว	23	1.9
8. ยาอี	1	0.1
9. ยาแก้ไอ	4	0.3
10. แคมป์ซูล	3	0.2
11. ว้าป-โปรโคดีว	6	0.5
12. บุหรี่	2	0.2
13. เหล้า	10	0.8
14. ทรามาดอล	1	0.1
15. ยาแก้ไอผสมชาลิปตัน	1	0.1
16. วาร์ป/ไซแลม	3	0.2
17. ยาแก้ปวดชนิดรุนแรง	3	0.2
18. ยาแก้ไอผสมยาแก้ปวดทามาดอน	1	0.1
19. เคตามีน	9	0.7
20. บารากู	3	0.2
21. ยาแก้ปวดผสมน้ำอัดลม	1	0.1
22. บีไฟฟ้า	1	0.1
<b>รวม</b>	<b>1,234</b>	<b>100.0</b>

หมายเหตุ: เด็กและเยาวชนสามารถตอบได้มากที่สุด 5 ชนิด

## ตารางที่ 2.6

จำนวนและร้อยละข้อกล่าวหาเบื้องต้นที่เด็กและเยาวชนถูกดำเนินคดี

		จำนวน	ร้อยละ
ข้อกล่าวหา	1. ข้อกล่าวหาเกี่ยวกับทรัพย์สิน	206	15.9
	2. ข้อกล่าวหาเกี่ยวกับชีวิตและร่างกาย	168	12.9
	3. ข้อกล่าวหาเกี่ยวกับเพศ	67	5.2
	4. ข้อกล่าวหาเกี่ยวกับความสงบสุข เสรีภาพ ชื่อเสียง และการปกครอง	46	3.5
	5. ข้อกล่าวหาเกี่ยวกับยาเสพติดให้โทษ	531	40.9
	6. ข้อกล่าวหาเกี่ยวกับอาวุธและวัตถุระเบิด	120	9.2
	7.1 ข้อกล่าวหาอื่นๆ	160	12.3
	7.2 ข้อกล่าวหาอื่นๆ ที่เป็นลหุโทษ	1	0.1
	<b>รวม</b>		1,299

หมายเหตุ: ตอบได้มากกว่า 1 ข้อ

## ตารางที่ 2.7

จำนวนและร้อยละของข้อกล่าวหาเกี่ยวกับทรัพย์สิน

		จำนวน	ร้อยละ
ข้อกล่าวหาเกี่ยวกับทรัพย์สิน	1. ลักทรัพย์สิน	146	66.3
	2. พยายามลักทรัพย์สิน	5	2.3
	3. ชิงทรัพย์สิน	7	3.2
	4. พยายามชิงทรัพย์สิน	1	0.5
	5. ชิงทรัพย์สิน	7	3.2
	6. ปล้นทรัพย์สิน	12	5.5
	7. ฉ้อโกงทรัพย์สิน	5	2.3
	8. ยักยอกทรัพย์สิน	4	1.8
	9. ทำให้เสียทรัพย์สิน	23	10.4
	10. รับขของโจร	10	4.5
<b>รวม</b>		220	100.0

หมายเหตุ: ตอบได้มากกว่า 1 ข้อ

## ตารางที่ 2.8

จำนวนและร้อยละของข้อกล่าวหาเกี่ยวกับชีวิตและร่างกาย

		จำนวน	ร้อยละ
ข้อกล่าวหาเกี่ยวกับชีวิต และร่างกาย	1. ฆ่าผู้อื่นตายโดยเจตนา	17	9.5
	2. ฆ่าผู้อื่นตายโดยไม่เจตนา	4	2.2
	3. พยายามฆ่าผู้อื่น	41	23.0
	4. ประมาทเป็นเหตุให้ผู้อื่นตาย	22	12.4
	5. ชุลมุนต่อสู้เป็นเหตุให้ผู้อื่นตาย	1	0.6
	6. ทำร้ายร่างกายผู้อื่น	71	39.9
	7. พยายามทำร้ายร่างกายผู้อื่น	9	5.1
	8. ประมาทเป็นเหตุให้ผู้อื่นได้รับอันตรายแก่กายและจิตใจ	12	6.7
	9. ทำให้แท้งลูก	1	0.6
	<b>รวม</b>	178	100.0

หมายเหตุ: ตอบได้มากกว่า 1 ข้อ

## ตารางที่ 2.9

จำนวนและร้อยละของข้อกล่าวหาเกี่ยวกับเพศ

		จำนวน	ร้อยละ
ข้อกล่าวหาเกี่ยวกับเพศ	1. กระทำอนาจาร	22	28.2
	2. ช่มชู้กระทำความชำเรา	46	59.0
	3. พยายามช่มชู้กระทำความชำเรา	1	1.3
	4. โทรมหญิง	8	10.2
	5. พยายามทำความผิดเกี่ยวกับเพศ	1	1.3
	<b>รวม</b>	78	100.0

หมายเหตุ: ตอบได้มากกว่า 1 ข้อ



## ตารางที่ 2.10

จำนวนและร้อยละของข้อกล่าวหาเกี่ยวกับความสงบสุข เสรีภาพ ชื่อเสียง และการปกครอง

		จำนวน	ร้อยละ
ข้อกล่าวหาเกี่ยวกับความสงบสุข เสรีภาพ ชื่อเสียง และการปกครอง	1. ค้างยี่ ช่งโจว	1	2.0
	2. วางเพิลิง	1	2.0
	3. หมิ่นประมาท	2	4.1
	4. ความผิดต่อเจ้าพนักงาน	2	4.1
	5. บุกคุก	22	44.9
	6. พรางผู้เยาว์	21	42.9
	<b>รวม</b>	49	100.0

หมายเหตุ: ตอบได้มากกว่า 1 ข้อ

## ตารางที่ 2.11

จำนวนและร้อยละของข้อกล่าวหาเกี่ยวกับยาเสพติดให้โทษ

		จำนวน	ร้อยละ
ข้อกล่าวหาเกี่ยวกับยาเสพติดให้โทษ	1. เสพยาเสพติด	158	24.5
	2. ครอบครอง	243	37.7
	3. จำหน่าย	149	23.1
	4. ผลิต	24	3.7
	5. สวรระเหย	4	0.6
	6. เสพและครอบครอง	67	10.4
	<b>รวม</b>	645	100.0

หมายเหตุ: ตอบได้มากกว่า 1 ข้อ

## ตารางที่ 2.12

จำนวนและร้อยละของข้อกล่าวหาเกี่ยวกับอาวุธและวัตถุระเบิด

		จำนวน	ร้อยละ
ข้อกล่าวหาเกี่ยวกับอาวุธ และวัตถุระเบิด	1. พกพาอาวุธปืน เครื่องกระสุน	91	75.2
	2. พกพาอาวุธอื่นๆ โดยสภาพ	22	18.2
	3. พกพาอาวุธสงคราม	1	0.8
	4. พกพาวัตถุระเบิด	7	5.8
	<b>รวม</b>	<b>121</b>	<b>100.0</b>

หมายเหตุ: ตอบได้มากกว่า 1 ข้อ

## ตารางที่ 2.13

จำนวนและร้อยละของข้อกล่าวหาอื่นๆ

		จำนวน	ร้อยละ
ข้อกล่าวหาอื่นๆ	1. ปลอมแปลงเอกสาร ดวงตรา	2	1.3
	2. ละเมิดอำนาจศาล	1	0.6
	3. พ.ร.บ. ลิขสิทธิ์	2	1.3
	4. การทำให้แพร่หลายและค้าวัตถุลามก	2	1.3
	5. พ.ร.บ. จราจรทางบก	106	64.4
	6. ร่วมกันแข่งรถในทาง	8	4.9
	7. พ.ร.บ. รับราชการทหาร	2	1.3
	8. คนต่างด้าว – หลบหนีเข้าเมือง	12	7.3
	9. พ.ร.บ. การพนัน	22	13.4
	10. อื่นๆ	7	4.2
	<b>รวม</b>	<b>164</b>	<b>100.0</b>
ข้อกล่าวหาอื่นๆ ที่เป็นอาชญากรรม	มั่วสุม หลบหนีเข้าเมือง	1	100.0
	<b>รวม</b>	<b>1</b>	<b>100.0</b>

หมายเหตุ: ตอบได้มากกว่า 1 ข้อ

# บทที่ 3

## ตารางที่ 3.1

จำนวนและร้อยละของสถานการณ์ภาพรวมการถูกระทำ ความรุนแรงทางร่างกาย

	การกระทำ ความรุนแรงทางร่างกาย	ไม่เคย		เคย	
		จำนวน	ร้อยละ	จำนวน	ร้อยละ
กลุ่มที่ 1	1. ตบ ต่อย เตะ	754	64.7	412	35.3
	2. ใช้วัตถุเขี่ยตี เช่น ไม้เรียว ไม้แขวนเสื้อ เข็มขัด ไซ้ แล้ เป็นต้น	713	61.1	453	38.9
กลุ่มที่ 2	1. บีบคอ จับกदन้า ทำให้สำลักหรือหายใจไม่ออก	1,150	98.6	16	1.4
	2. ใช้ของร้อน จี้ ลน นาบ จุดไฟเผา รวมถึงน้ำร้อนราด	1,151	98.7	15	1.3
กลุ่มที่ 3	1. ทำร้ายร่างกายด้วยอาวุธ เช่น มีด หรือสิ่งเทียมอาวุธ	1,093	93.7	73	6.3
	2. ทำร้ายร่างกายด้วยปืน	1,141	97.9	25	2.1

## ตารางที่ 3.2

จำนวนและร้อยละความถี่ของประสบการณ์ถูกระทำ ความรุนแรงทางร่างกาย

	การกระทำ ความรุนแรงทางร่างกาย	เคย			
		นานๆ ครั้ง	บางครั้ง	บ่อยครั้ง	ตลอดเวลา
กลุ่มที่ 1	1. ตบ ต่อย เตะ	274 (66.5)	107 (26.0)	31 (7.5)	-
	2. ใช้วัตถุเขี่ยตี เช่น ไม้เรียว ไม้แขวนเสื้อ เข็มขัด ไซ้ แล้ เป็นต้น	322 (71.1)	97 (21.4)	32 (7.1)	2 (0.4)
กลุ่มที่ 2	1. บีบคอ จับกदन้า ทำให้สำลักหรือหายใจไม่ออก	14 (87.4)	1 (6.3)	1 (6.3)	-
	2. ใช้ของร้อน จี้ ลน นาบ จุดไฟเผา รวมถึงน้ำร้อนราด	12 (80.0)	2 (13.3)	1 (6.7)	-
กลุ่มที่ 3	1. ทำร้ายร่างกายด้วยอาวุธ เช่น มีด หรือสิ่งเทียมอาวุธ	57 (78.1)	14 (19.2)	2 (2.7)	-
	2. ทำร้ายร่างกายด้วยปืน	24 (96.0)	-	1 (4.0)	-

### ตารางที่ 3.3

จำนวนและร้อยละของการถูกระทำ ความรุนแรงทางร่างกาย กลุ่มที่ 1

กลุ่มที่ 1	เคย							
	ไม่เคย	เคย	1 ครั้ง	2 ครั้ง	3-5 ครั้ง	6-10 ครั้ง	10 ครั้งขึ้นไป	ไม่ทราบ/ไม่แน่ใจ
ตบ ต่อย เตะ หรือใช้วัตถุเขี่ยย่นตี เช่น ไม้เรียว ไม้แขวนเสื้อ เข็มขัด ไซ้ แล้	11 (1.7)	628 (98.3)	91 (16.4)	99 (17.8)	154 (27.7)	43 (7.8)	76 (13.7)	92 (16.6)

### ตารางที่ 3.4

จำนวนและร้อยละของการถูกระทำ ความรุนแรงทางร่างกาย กลุ่มที่ 1 - เหตุการณ์ครั้งล่าสุด

	การถูกระทำ ความรุนแรงทางร่างกาย กลุ่มที่ 1 - เหตุการณ์ครั้งล่าสุด	จำนวน	ร้อยละ
จำเหตุการณ์ความรุนแรงทางร่างกายที่เกิดขึ้นครั้งล่าสุด	จำได้	339	69.6
	จำไม่ได้	148	30.4
	<b>รวม</b>	<b>487</b>	<b>100.0</b>
เหตุการณ์ความรุนแรงทางร่างกายล่าสุด เกิดขึ้นในช่วง 12 เดือนที่ผ่านมา	ใช่	140	41.5
	ไม่ใช่	180	53.4
	ไม่ทราบ/ไม่แน่ใจ	17	5.1
	<b>รวม</b>	<b>337</b>	<b>100.0</b>
อายุของผู้ถูกระทำในเหตุการณ์ครั้งล่าสุด	ต่ำกว่า 10 ปี	15	4.5
	10 - 12 ปี	57	17.3
	13 - 14 ปี	104	31.5
	15 - 16 ปี	115	34.9
	17 ปีขึ้นไป	25	7.6
	ไม่ทราบ/ไม่แน่ใจ	14	4.2
	<b>รวม</b>	<b>330</b>	<b>100.0</b>
ผู้กระทำความรุนแรงทางร่างกายในเหตุการณ์ครั้งล่าสุด (ตอบได้มากกว่า 1 ข้อ)	บิดาหรือมารดาผู้ให้กำเนิด	133	34.5
	บิดาเลี้ยงหรือมารดาเลี้ยง	10	2.6
	ญาติ (ลุง/อา ป้า/น้า ปู่/ตา ย่า/ยาย ญาติผู้ใหญ่อื่นทั้งหญิงและชาย)	52	13.5
	พี่น้องร่วมบิดา/มารดาเดียวกัน (พี่ชาย/น้องชาย พี่สาว/น้องสาว)	6	1.6

	การกระทำความรุนแรงทางร่างกาย กลุ่มที่ 1 – เหตุการณ์ครั้งล่าสุด	จำนวน	ร้อยละ
ผู้กระทำความรุนแรงทางร่างกาย ในเหตุการณ์ครั้งล่าสุด (ต่อ) (ตอบได้มากกว่า 1 ข้อ)	พี่น้องต่างบิดา/มารดา (ลูกของบิดาเลี้ยงหรือมารดาเลี้ยง)	2	0.5
	เพื่อน	49	12.7
	คู่วัยหรืออดีตคู่วัย	11	2.8
	ครู/อาจารย์	31	8.0
	นายจ้าง	12	3.1
	คนในละแวกบ้านหรือคนในชุมชน	34	8.8
	คนไม่รู้จัก	12	3.1
	อื่นๆ (เช่น รุนพี่/คู่อริ/เจ้าหน้าที่ตำรวจ)	34	8.8
	<b>รวม</b>	<b>386</b>	<b>100.0</b>
ผู้กระทำความผิดอายุมากกว่าคุณ 5 ปีขึ้นไป	ใช่	237	71.0
	ไม่ใช่	74	22.2
	ไม่ทราบ/ไม่แน่ใจ	23	6.8
	<b>รวม</b>	<b>334</b>	<b>100.0</b>
สถานที่เกิดเหตุ	ที่พักอาศัย (เช่น บ้าน โรงแรม หอพัก อพาร์ทเมนต์ คอนโดมิเนียม)	208	61.7
	โรงเรียน/สถานศึกษา	51	15.1
	หน่วยงานราชการ/สถานพยาบาล	3	0.9
	สถานประกอบการ (เช่น สถานที่ทำงาน สถานบริการ สถานบันเทิง)	4	1.2
	สถานที่สาธารณะ/ถนน/บริเวณพื้นที่เปิดโล่ง (เช่น ห้างสรรพสินค้า สวนสาธารณะ ลานจอดรถ สถานที่เปลี่ยว)	46	13.6
	ในยานพาหนะ (เช่น พาหนะส่วนบุคคล รถรับจ้างสาธารณะ BTS MRT รถประจำทาง เรือโดยสาร เครื่องบิน)	2	0.6
	ศาสนสถาน (เช่น วัด โบสถ์ มัสยิด)	5	1.5
	สถานเลี้ยงเด็กกำพร้า	1	0.3
	สถานพินิจ/ศูนย์ฝึกฯ	4	1.2
	อื่นๆ (เช่น งานเทศกาล/งานประเพณี)	13	3.9
	<b>รวม</b>	<b>337</b>	<b>100.0</b>

	การกระทำความรุนแรงทางร่างกาย กลุ่มที่ 1 – เหตุการณ์ครั้งล่าสุด	จำนวน	ร้อยละ
การได้รับบาดเจ็บจากการกระทำ ความรุนแรงทางร่างกาย	ได้รับบาดเจ็บ	193	57.3
	ไม่ได้รับบาดเจ็บ	144	42.7
	<b>รวม</b>	<b>337</b>	<b>100.0</b>
ลักษณะของการได้รับบาดเจ็บ (ตอบได้มากกว่า 1 ข้อ)	มีรอยขีดข่วน รอยบาดแผล ฟกช้ำ	155	83.3
	เคล็ดขัดยอก กระดูกเคลื่อน แผลพุพอง	11	5.9
	แผลลึก กระดูกหัก ผิวหนังไหม้	6	3.2
	อื่นๆ (เช่น ปากแตก/เลือดออก/รอยมือที่ใบหน้า)	14	7.6
	<b>รวม</b>	<b>186</b>	<b>100.0</b>
ระดับความรุนแรง ในกรณีได้รับบาดเจ็บ	บาดเจ็บเล็กน้อย ไม่ต้องรักษา	104	87.4
	รับการรักษาไม่เกิน 20 วัน	15	12.6
	<b>รวม</b>	<b>119</b>	<b>100.0</b>
การหยุดเรียน/งาน ในกรณีได้รับบาดเจ็บ	หยุด	15	7.9
	ไม่หยุด	176	92.1
	<b>รวม</b>	<b>191</b>	<b>100.0</b>
จำนวนวันหยุด ในกรณีที่หยุด เรียน/งาน	น้อยกว่า หรือเท่ากับ 1 วัน	4	26.7
	มากกว่า 1 วัน	11	73.3
	<b>รวม</b>	<b>15</b>	<b>100.0</b>

### ตารางที่ 3.5

จำนวนและร้อยละของการถูกระทำความรุนแรงทางร่างกาย กลุ่มที่ 1 - เหตุการณ์ครั้งแรก

	การกระทำความรุนแรงทางร่างกาย กลุ่มที่ 1 - เหตุการณ์ครั้งแรก	จำนวน	ร้อยละ
จำเหตุการณ์ความรุนแรงทางร่างกายที่เกิดขึ้นครั้งแรก	จำได้	316	56.9
	จำไม่ได้	239	43.1
	<b>รวม</b>	<b>555</b>	<b>100.0</b>
เหตุการณ์ความรุนแรงทางร่างกายครั้งแรก เกิดขึ้นในช่วง 12 เดือนที่ผ่านมา	ใช่	56	17.8
	ไม่ใช่	244	78.0
	ไม่ทราบ/ไม่แน่ใจ	13	4.2
	<b>รวม</b>	<b>313</b>	<b>100.0</b>
อายุของผู้ถูกระทำในเหตุการณ์ครั้งแรก	ต่ำกว่า 10 ปี	67	21.8
	10 – 12 ปี	62	20.2
	13 – 14 ปี	69	22.5
	15 – 16 ปี	55	17.9
	17 ปีขึ้นไป	14	4.6
	ไม่ทราบ/ไม่แน่ใจ	40	13.0
	<b>รวม</b>	<b>307</b>	<b>100.0</b>
ผู้กระทำความรุนแรงทางร่างกายในเหตุการณ์ครั้งแรก (ตอบได้มากกว่า 1 ข้อ)	บิดาหรือมารดาผู้ให้กำเนิด	122	37.4
	บิดาเลี้ยงหรือมารดาเลี้ยง	9	2.8
	ญาติ (ลุง/อา ป้า/น้า ปู่/ตา ย่า/ยาย ญาติผู้ใหญ่อื่นทั้งหญิงและชาย)	55	16.8
	พี่น้องร่วมบิดา/มารดาเดียวกัน (พี่ชาย/น้องชาย พี่สาว/น้องสาว)	5	1.5
	พี่น้องต่างบิดา/มารดา (ลูกของบิดาเลี้ยงหรือมารดาเลี้ยง)	1	0.3
	ผู้ดูแล (เช่น พี่เลี้ยง)	1	0.3
	เพื่อน	53	16.2
	คู่อริหรืออดีตคู่อริ	5	1.5
	ครู/อาจารย์	19	5.8
	คนในละแวกบ้านหรือคนในชุมชน	9	2.8
	คนไม่รู้จัก	23	7.0
	อื่นๆ (เช่น รุ่นพี่/คู่อริ/เจ้าหน้าที่ตำรวจ)	25	7.6
	<b>รวม</b>	<b>327</b>	<b>100.0</b>

	การกระทำความรุนแรงทางร่างกาย กลุ่มที่ 1 – เหตุการณ์ครั้งแรก	จำนวน	ร้อยละ
ผู้กระทำมีอายุมากกว่าคุณ 5 ปีขึ้นไป	ใช่	217	70.5
	ไม่ใช่	77	25.0
	ไม่ทราบ/ไม่แน่ใจ	14	4.5
	<b>รวม</b>	<b>308</b>	<b>100.0</b>
สถานที่เกิดเหตุ	ที่พักอาศัย (เช่น บ้าน โรงแรม หอพัก อพาร์ทเมนต์ คอนโดมิเนียม)	196	64.1
	โรงเรียน/สถานศึกษา	61	19.9
	หน่วยงานราชการ/สถานพยาบาล	2	0.7
	สถานประกอบการ (เช่น สถานที่ทำงาน สถานบริการ สถานบันเทิง)	3	1.0
	สถานที่สาธารณะ/ถนน/บริเวณพื้นที่เปิดโล่ง (เช่น ห้างสรรพสินค้า สวนสาธารณะ ลานจอดรถ สถานที่เปลี่ยว)	27	8.8
	ในยานพาหนะ (เช่น พาหนะส่วนบุคคล รถรับจ้างสาธารณะ BTS MRT รถประจำทาง เรือโดยสาร เครื่องบิน)	1	0.3
	ศาสนสถาน (เช่น วัด โบสถ์ มัสยิด)	4	1.3
	สถานเลี้ยงเด็กกำพร้า	1	0.3
	สถานพินิจ/ศูนย์ฝึกฯ	2	0.7
	อื่นๆ (เช่น งานเทศกาล/งานประเพณี)	9	2.9
	<b>รวม</b>	<b>306</b>	<b>100.0</b>
การได้รับบาดเจ็บจากการกระทำ ความรุนแรงทางร่างกาย	ได้รับบาดเจ็บ	160	53.7
	ไม่ได้รับบาดเจ็บ	138	46.3
	<b>รวม</b>	<b>298</b>	<b>100.0</b>
ลักษณะของการได้รับบาดเจ็บ (ตอบได้มากกว่า 1 ข้อ)	มีรอยขีดข่วน รอยบาดแผล ฟกช้ำ	129	85.4
	เคล็ดขัดยอก กระดูกเคลื่อน แผลพุพอง	10	6.6
	แผลลึก กระดูกหัก ผิวหนังไหม้	5	3.4
	อื่นๆ (เช่น ปากแตก/เลือดออก/รอยมือที่ใบหน้า)	7	4.6
	<b>รวม</b>	<b>151</b>	<b>100.0</b>



	การกระทำความรุนแรงทางร่างกาย กลุ่มที่ 1 – เหตุการณ์ครั้งแรก	จำนวน	ร้อยละ
<b>ระดับความรุนแรง ในกรณีได้รับบาดเจ็บ</b>	บาดเจ็บเล็กน้อย ไม่ต้องรักษา	68	86.1
	รับการรักษาไม่เกิน 20 วัน	8	10.1
	รับการรักษาเกิน 20 วัน	1	1.3
	อื่นๆ	2	2.5
	<b>รวม</b>	79	100.0
<b>การหยุดเรียน/งาน ในกรณีได้รับบาดเจ็บ</b>	หยุด	19	11.9
	ไม่หยุด	140	88.1
	<b>รวม</b>	159	100.0
<b>จำนวนวันหยุด ในกรณีที่หยุด เรียน/งาน</b>	น้อยกว่า หรือเท่ากับ 1 วัน	5	26.3
	มากกว่า 1 วัน	14	73.7
	<b>รวม</b>	19	100.0

### ตารางที่ 3.6

จำนวนและร้อยละของการถูกระทำ ความรุนแรงทางร่างกาย กลุ่มที่ 2

กลุ่มที่ 2	เคย						
	ไม่เคย	เคย	1 ครั้ง	2 ครั้ง	3-5 ครั้ง	10 ครั้งขึ้นไป	ไม่ทราบ/ไม่แน่ใจ
บีบคอ จับกदन้า ทำให้ล้มลัก หรือหายใจไม่ออก ใช้ของร้อน จี้	604 (94.7)	34 (5.3)	11 (40.7)	5 (18.5)	4 (14.8)	4 (14.8)	3 (11.2)
ลน นาบ จุดไฟเผา รวมถึง น้ำร้อนราด							

### ตารางที่ 3.7

จำนวนและร้อยละของการถูกระทำ ความรุนแรงทางร่างกาย กลุ่มที่ 2 - เหตุการณ์ครั้งล่าสุด

	การถูกระทำ ความรุนแรงทางร่างกาย กลุ่มที่ 2 - เหตุการณ์ครั้งล่าสุด	จำนวน	ร้อยละ
จำเหตุการณ์ความรุนแรงทาง ร่างกายที่เกิดขึ้นครั้งล่าสุด	จำได้	12	52.2
	จำไม่ได้	11	47.8
	<b>รวม</b>	<b>23</b>	<b>100.0</b>
เหตุการณ์ความรุนแรงทางร่างกาย ไซ้ ครั้งล่าสุดเกิด ขึ้นในช่วง 12 เดือน ที่ผ่านมา	ใช่	3	25.0
	ไม่ใช่	7	58.3
	ไม่ทราบ/ไม่แน่ใจ	2	16.7
	<b>รวม</b>	<b>12</b>	<b>100.0</b>
อายุของผู้ถูกระทำในเหตุการณ์ ครั้งล่าสุด	ต่ำกว่า 10 ปี	1	8.3
	10 - 12 ปี	1	8.3
	13 - 14 ปี	3	25.1
	15 - 16 ปี	5	41.7
	17 ปีขึ้นไป	1	8.3
	ไม่ทราบ/ไม่แน่ใจ	1	8.3
	<b>รวม</b>	<b>12</b>	<b>100.0</b>
ผู้กระทำความรุนแรงทางร่างกาย ในเหตุการณ์ครั้งล่าสุด (ตอบได้มากกว่า 1 ข้อ)	บิดาหรือมารดาผู้ให้กำเนิด	2	15.4
	บิดาเลี้ยงหรือมารดาเลี้ยง	2	15.4
	เพื่อน	7	53.8
	คูรัักหรืออดีตคูรััก	1	7.7
	คนไม่รู้จัก	1	7.7
	<b>รวม</b>	<b>13</b>	<b>100.0</b>

	การกระทำความรุนแรงทางร่างกาย กลุ่มที่ 2 – เหตุการณ์ครั้งล่าสุด	จำนวน	ร้อยละ
ผู้กระทำมีอายุมากกว่าคุณ 5 ปีขึ้นไป	ใช่	4	33.4
	ไม่ใช่	7	58.3
	ไม่ทราบ/ไม่แน่ใจ	1	8.3
	<b>รวม</b>	12	100.0
สถานที่เกิดเหตุ	ที่พักอาศัย (เช่น บ้าน โรงแรม หอพัก อพาร์ทเมนต์ คอนโดมิเนียม)	4	33.3
	โรงเรียน/สถานศึกษา	4	33.3
	สถานประกอบการ (เช่น สถานที่ทำงาน สถานบริการ สถานบันเทิง)	1	8.3
	สถานที่สาธารณะ/ถนน/บริเวณพื้นที่เปิดโล่ง (เช่น ห้างสรรพสินค้า สวนสาธารณะ ลานจอดรถ สถานที่เปลี่ยว)	2	16.8
	อื่นๆ (เช่น งานเทศกาล/งานประเพณี)	1	8.3
<b>รวม</b>	12	100.0	
การได้รับบาดเจ็บจากการกระทำ ความรุนแรงทางร่างกาย	ได้รับบาดเจ็บ	7	58.3
	ไม่ได้รับบาดเจ็บ	5	41.7
	<b>รวม</b>	12	100.0
ลักษณะของการได้รับบาดเจ็บ (ตอบได้มากกว่า 1 ข้อ)	มีรอยขีดข่วน รอยบาดแผล ฟกช้ำ	5	71.4
	เคล็ดขัดยอก กระดูกเคลื่อน แผลพุพอง	1	14.3
	แผลลึก กระดูกหัก ผิวน้ำไหม้	1	14.3
	<b>รวม</b>	7	100.0
ระดับความรุนแรง ในกรณีได้รับบาดเจ็บ	บาดเจ็บเล็กน้อย ไม่ต้องรักษา	7	100.0
	<b>รวม</b>	7	100.0
การหยุดเรียน/งาน ในกรณีได้รับบาดเจ็บ	หยุด	-	-
	ไม่หยุด	7	100.0
	<b>รวม</b>	7	100.0

### ตารางที่ 3.8

จำนวนและร้อยละของการถูกระทำ ความรุนแรงทางร่างกาย กลุ่มที่ 2 - เหตุการณ์ครั้งแรก

	การกระทำ ความรุนแรงทางร่างกาย กลุ่มที่ 2 - เหตุการณ์ครั้งแรก	จำนวน	ร้อยละ
จำเหตุการณ์ความรุนแรงทางร่างกายที่เกิดขึ้นครั้งแรก	จำได้	16	51.6
	จำไม่ได้	15	48.4
	<b>รวม</b>	<b>31</b>	<b>100.0</b>
เหตุการณ์ความรุนแรงทางร่างกายครั้งแรก เกิดขึ้นในช่วง 12 เดือนที่ผ่านมา	ใช่	5	31.3
	ไม่ใช่	10	62.5
	ไม่ทราบ/ไม่แน่ใจ	1	6.2
	<b>รวม</b>	<b>16</b>	<b>100.0</b>
อายุของผู้ถูกระทำในเหตุการณ์ครั้งแรก	ต่ำกว่า 10 ปี	2	13.4
	10 – 12 ปี	5	33.3
	13 – 14 ปี	3	20.0
	15 – 16 ปี	3	20.0
	17 ปีขึ้นไป	2	13.3
	<b>รวม</b>	<b>15</b>	<b>100.0</b>
ผู้กระทำความรุนแรงทางร่างกายในเหตุการณ์ครั้งแรก (ตอบได้มากกว่า 1 ข้อ)	บิดาหรือมารดาผู้ให้กำเนิด	3	16.7
	บิดาเลี้ยงหรือมารดาเลี้ยง	3	16.7
	ญาติ (ลุง/อา ป้า/น้า ปู่/ตา ย่า/ยาย ญาติผู้ใหญ่อื่นทั้งหญิงและชาย)	3	16.7
	เพื่อน	6	33.3
	คูรักหรืออดีตคูรัก	1	5.6
	คนในละแวกบ้านหรือคนในชุมชน	1	5.6
	อื่นๆ	1	5.6
	<b>รวม</b>	<b>18</b>	<b>100.0</b>
ผู้กระทำความรุนแรงมีอายุมากกว่าคุณ 5 ปีขึ้นไป	ใช่	5	33.3
	ไม่ใช่	10	66.7
	<b>รวม</b>	<b>15</b>	<b>100.0</b>

	การกระทำความรุนแรงทางร่างกาย กลุ่มที่ 2 – เหตุการณ์ครั้งแรก	จำนวน	ร้อยละ
<b>สถานที่เกิดเหตุ</b>	ที่พักอาศัย (เช่น บ้าน โรงแรม หอพัก อพาร์ทเมนต์ คอนโดมิเนียม)	8	53.4
	โรงเรียน/สถานศึกษา	2	13.3
	สถานที่สาธารณะ/ถนน/บริเวณพื้นที่เปิดโล่ง	3	20.0
	อื่นๆ	2	13.3
	<b>รวม</b>	<b>15</b>	<b>100.0</b>
<b>การได้รับบาดเจ็บจากการกระทำรุนแรงทางกาย</b>	ได้รับบาดเจ็บ	8	53.3
	ไม่ได้รับบาดเจ็บ	7	46.7
	<b>รวม</b>	<b>15</b>	<b>100.0</b>
<b>ลักษณะของการได้รับบาดเจ็บ (ตอบได้มากกว่า 1 ข้อ)</b>	มีรอยขีดข่วน รอยบาดแผล ฟกช้ำ	7	87.5
	แผลลึก กระดูกหัก ผิวหนังไหม้	1	12.5
	<b>รวม</b>	<b>8</b>	<b>100.0</b>
<b>ระดับความรุนแรงในกรณีได้รับบาดเจ็บ</b>	บาดเจ็บเล็กน้อย ไม่ต้องรักษา	7	57.1
	รับการรักษาไม่เกิน 20 วัน	1	42.9
	<b>รวม</b>	<b>8</b>	<b>100.0</b>
<b>การหยุดเรียน/งานในกรณีได้รับบาดเจ็บ</b>	หยุด	-	-
	ไม่หยุด	8	100.0
	<b>รวม</b>	<b>8</b>	<b>100.0</b>

### ตารางที่ 3.9

จำนวนและร้อยละของการถูกระทำความรุนแรงทางร่างกาย กลุ่มที่ 3

กลุ่มที่ 3	เคย							
	ไม่เคย	เคย	1 ครั้ง	2 ครั้ง	3-5 ครั้ง	6-10 ครั้ง	10 ครั้งขึ้นไป	ไม่ทราบ/ไม่แน่ใจ
ทำร้ายร่างกายด้วยอาวุธ เช่น มีด ปืน หรือสิ่งแหลมอาวุธ	557 (87.3)	81 (12.7)	35 (50.0)	12 (17.1)	12 (17.1)	2 (2.9)	4 (5.8)	5 (7.1)

### ตารางที่ 3.10

จำนวนและร้อยละของการถูกระทำความรุนแรงทางร่างกาย กลุ่มที่ 3 - เหตุการณ์ครั้งล่าสุด

	การถูกระทำความรุนแรงทางร่างกาย กลุ่มที่ 3 - เหตุการณ์ครั้งล่าสุด	จำนวน	ร้อยละ
จำเหตุการณ์ความรุนแรงทางร่างกายที่เกิดขึ้นกับคุณ ครั้งล่าสุด	จำได้	41	93.2
	จำไม่ได้	3	6.8
	<b>รวม</b>	<b>44</b>	<b>100.0</b>
เหตุการณ์ความรุนแรงทางร่างกายครั้งล่าสุด เกิดขึ้น ในช่วง 12 เดือนที่ผ่านมา	ใช่	26	63.4
	ไม่ใช่	14	34.2
	ไม่ทราบ/ไม่แน่ใจ	1	2.4
	<b>รวม</b>	<b>41</b>	<b>100.0</b>
อายุของผู้ถูกระทำในเหตุการณ์ ครั้งล่าสุด	ต่ำกว่า 10 ปี	1	2.4
	10 - 12 ปี	2	4.8
	13 - 14 ปี	6	14.2
	15 - 16 ปี	27	64.3
	17 ปีขึ้นไป	6	14.3
	<b>รวม</b>	<b>42</b>	<b>100.0</b>
ผู้กระทำความรุนแรงทางร่างกาย ในเหตุการณ์ครั้งล่าสุด (ตอบได้มากกว่า 1 ข้อ)	บิดาหรือมารดาผู้ให้กำเนิด	3	7.0
	เพื่อน	6	14.0
	คู่อริหรืออดีตคู่อริ	1	2.3
	คนในละแวกบ้านหรือคนในชุมชน	1	2.3
	คนไม่รู้จัก	15	34.9
	อื่นๆ (เช่น นักเรียนต่างสถาบัน/คู่อริ)	17	39.5
	<b>รวม</b>	<b>43</b>	<b>100.0</b>

	การกระทำความรุนแรงทางร่างกาย กลุ่มที่ 3 – เหตุการณ์ครั้งล่าสุด	จำนวน	ร้อยละ
<b>ผู้กระทำมีอายุมากกว่าคุณ 5 ปีขึ้นไป</b>	ใช่	16	38.1
	ไม่ใช่	15	35.7
	ไม่ทราบ/ไม่แน่ใจ	11	26.2
	<b>รวม</b>	42	100.0
<b>สถานที่เกิดเหตุ</b>	ที่พักอาศัย (เช่น บ้าน โรงแรม หอพัก อพาร์ทเมนต์ คอนโดมิเนียม)	4	10.0
	โรงเรียน/สถานศึกษา	2	5.0
	สถานประกอบการ (เช่น สถานที่ทำงาน สถานบริการ สถานบันเทิง)	2	5.0
	สถานที่สาธารณะ/ถนน/บริเวณพื้นที่เปิดโล่ง (เช่น ห้างสรรพสินค้า สวนสาธารณะ ลานจอดรถ สถานที่เปลี่ยว)	29	72.5
	ในยานพาหนะ (เช่น พาหนะส่วนบุคคล รถรับจ้างสาธารณะ BTS MRT รถประจำทาง เรือโดยสาร เครื่องบิน)	1	2.5
	ศาสนสถาน (เช่น วัด โบสถ์ มัสยิด)	2	5.0
	<b>รวม</b>	40	100.0
<b>การได้รับบาดเจ็บจากการกระทำ ความรุนแรงทางร่างกาย</b>	ได้รับบาดเจ็บ	24	58.5
	ไม่ได้รับบาดเจ็บ	17	41.5
	<b>รวม</b>	41	100.0
<b>ลักษณะของการได้รับบาดเจ็บ ในกรณีได้รับบาดเจ็บ (ตอบได้มากกว่า 1 ข้อ)</b>	มีรอยขีดข่วน รอยบาดแผล ฟกช้ำ	15	71.4
	เคล็ดขัดยอก กระดูกเคลื่อน แผลพุพอง	1	4.8
	แผลลึก กระดูกหัก ผิวหนังไหม้	3	14.3
	อื่นๆ	2	9.5
	<b>รวม</b>	21	100.0
<b>ระดับความรุนแรง ในกรณีได้รับบาดเจ็บ</b>	บาดเจ็บเล็กน้อย ไม่ต้องรักษา	17	73.9
	รับการรักษาไม่เกิน 20 วัน	4	17.4
	รับการรักษาเกิน 20 วัน	2	8.7
	<b>รวม</b>	23	100.0

	การกระทำความรุนแรงทางร่างกาย กลุ่มที่ 3 – เหตุการณ์ครั้งล่าสุด	จำนวน	ร้อยละ
การหยุดเรียน/งาน ในกรณีที่ได้รับบาดเจ็บ	หยุด	6	25.0
	ไม่หยุด	18	75.0
	<b>รวม</b>	<b>24</b>	<b>100.0</b>
จำนวนวันหยุด ในกรณีที่หยุด เรียน/งาน	น้อยกว่า หรือเท่ากับ 1 วัน	4	66.7
	มากกว่า 1 วัน	2	33.3
	<b>รวม</b>	<b>6</b>	<b>100.0</b>

### ตารางที่ 3.11

จำนวนและร้อยละของการถูกกระทำความรุนแรงทางร่างกาย กลุ่มที่ 3 – เหตุการณ์ครั้งแรก

	การกระทำความรุนแรงทางร่างกาย กลุ่มที่ 3 – เหตุการณ์ครั้งแรก	จำนวน	ร้อยละ
จำเหตุการณ์ความรุนแรง ทางร่างกายที่เกิดขึ้นครั้งแรก	จำได้	57	73.1
	จำไม่ได้	21	26.9
	<b>รวม</b>	<b>78</b>	<b>100.0</b>
เหตุการณ์ความรุนแรงทางร่างกาย ครั้งแรก เกิดขึ้นในช่วง 12 เดือน ที่ผ่านมา	ใช่	18	31.6
	ไม่ใช่	34	59.6
	ไม่ทราบ/ไม่แน่ใจ	5	8.8
<b>รวม</b>	<b>57</b>	<b>100.0</b>	
อายุของผู้ถูกกระทำในเหตุการณ์ ครั้งแรก	ต่ำกว่า 10 ปี	1	1.8
	10 – 12 ปี	6	10.6
	13 – 14 ปี	12	21.1
	15 – 16 ปี	27	47.2
	17 ปีขึ้นไป	7	12.3
	ไม่ทราบ/ไม่แน่ใจ	4	7.0
	<b>รวม</b>	<b>57</b>	<b>100.0</b>
ผู้กระทำความรุนแรงทางร่างกาย ในเหตุการณ์ครั้งแรก (ตอบได้มากกว่า 1 ข้อ)	บิดาหรือมารดาผู้ให้กำเนิด	4	6.9
	ญาติ (ลุง/อา ป้า/น้า ปู่/ตา ย่า/ยาย ญาติผู้ใหญ่อื่นทั้งหญิงและชาย)	3	5.2
	เพื่อน	12	20.7
	คู่อริหรืออดีตคู่อริ	1	1.7
	คนในละแวกบ้านหรือคนในชุมชน	2	3.4



	การกระทำความรุนแรงทางร่างกาย กลุ่มที่ 3 – เหตุการณ์ครั้งแรก	จำนวน	ร้อยละ
ผู้กระทำความรุนแรงทางร่างกาย ในเหตุการณ์ครั้งแรก (ต่อ) (ตอบได้มากกว่า 1 ข้อ)	คนไม่รู้จัก	17	29.3
	อื่นๆ (เช่น นักเรียนต่างสถาบัน คู่อริ คู่ริของญาติพี่น้อง)	19	32.8
	<b>รวม</b>	58	100.0
ผู้กระทำมีอายุมากกว่าคุณ 5 ปีขึ้นไป	ใช่	24	42.9
	ไม่ใช่	19	33.9
	ไม่ทราบ/ไม่แน่ใจ	13	23.2
	<b>รวม</b>	56	100.0
สถานที่เกิดเหตุ	ที่พักอาศัย (เช่น บ้าน โรงแรม หอพัก อพาร์ทเมนต์ คอนโดมีเนียม)	12	21.4
	โรงเรียน/สถานศึกษา	5	8.9
	สถานประกอบการ (เช่น สถานที่ทำงาน สถานบริการ สถานบันเทิง)	3	5.4
	สถานที่สาธารณะ/ถนน/บริเวณพื้นที่เปิดโล่ง (เช่น ห้างสรรพสินค้า สวนสาธารณะ ลานจอดรถ สถานที่เปลี่ยว)	30	53.6
	ในยานพาหนะ (เช่น พาหนะส่วนบุคคล รถรับจ้างสาธารณะ BTS MRT รถประจำทาง เรือโดยสาร เครื่องบิน)	1	1.8
	ศาสนสถาน (เช่น วัด โบสถ์ มัสยิด)	5	8.9
	<b>รวม</b>	56	100.0
การได้รับบาดเจ็บจากการกระทำ ความรุนแรงทางร่างกาย	ได้รับบาดเจ็บ	41	73.2
	ไม่ได้รับบาดเจ็บ	15	26.8
	<b>รวม</b>	56	100.0
ลักษณะของการได้รับบาดเจ็บ (ตอบได้มากกว่า 1 ข้อ)	มีรอยขีดข่วน รอยบาดแผล ฟกช้ำ	25	62.5
	เคล็ดขัดยอก กระดูกเคลื่อน แผลพุพอง	2	5.0
	แผลลึก กระดูกหัก ผิวหนังไหม้	8	20.0
	อื่นๆ	5	12.5
	<b>รวม</b>	40	100.0
ระดับความรุนแรง ในกรณีได้รับบาดเจ็บ	บาดเจ็บเล็กน้อย ไม่ต้องรักษา	13	48.2
	รับการรักษาไม่เกิน 20 วัน	8	29.6
	รับการรักษาเกิน 20 วัน	5	18.5
	อื่นๆ	1	3.7
	<b>รวม</b>	27	100.0

	การกระทำความรุนแรงทางร่างกาย กลุ่มที่ 3 – เหตุการณ์ครั้งแรก	จำนวน	ร้อยละ
การหยุดเรียน/งาน ในกรณีที่ได้รับบาดเจ็บ	หยุด	8	19.5
	ไม่หยุด	33	80.5
	<b>รวม</b>	<b>41</b>	<b>100.0</b>
จำนวนวันหยุด ในกรณีที่หยุด เรียน/งาน	มากกว่า 1 วัน	7	100.0
	<b>รวม</b>	<b>7</b>	<b>100.0</b>

### ตารางที่ 3.12

จำนวนและร้อยละของการถูกกระทำความรุนแรงทางร่างกาย กลุ่มที่ 4

กลุ่มที่ 4	ไม่เคย		เคย	
	จำนวน	ร้อยละ	จำนวน	ร้อยละ
การกระทำความรุนแรงทางร่างกายในลักษณะอื่นๆ เช่น ถูกผลักในห้องน้ำ จนล้ม ถูกข่มขืนต่อๆ กระทบ	62.6	98.0	13	2.0

### ตารางที่ 3.13

จำนวนและร้อยละของการถูกกระทำความรุนแรงทางร่างกาย กลุ่มที่ 4 – เหตุการณ์ครั้งล่าสุด

	การกระทำความรุนแรงทางร่างกาย กลุ่มที่ 4 – เหตุการณ์ครั้งล่าสุด	จำนวน	ร้อยละ
จำเหตุการณ์ความรุนแรง ทางร่างกายที่เกิดขึ้นครั้งล่าสุด	จำได้	11	84.6
	จำไม่ได้	2	15.4
	<b>รวม</b>	<b>13</b>	<b>100.0</b>
เหตุการณ์ความรุนแรง ทางร่างกายครั้งล่าสุด เกิดขึ้น ในช่วง 12 เดือนที่ผ่านมา	ใช่	4	36.3
	ไม่ใช่	5	45.5
	ไม่ทราบ/ไม่แน่ใจ	2	18.2
	<b>รวม</b>	<b>11</b>	<b>100.0</b>
อายุของผู้ถูกกระทำในเหตุการณ์ ครั้งล่าสุด	ต่ำกว่า 10 ปี	2	18.1
	10 – 12 ปี	1	9.1
	13 – 14 ปี	4	36.4
	17 ปีขึ้นไป	3	27.3
	ไม่ทราบ/ไม่แน่ใจ	1	9.1
	<b>รวม</b>	<b>11</b>	<b>100.0</b>

	การกระทำความรุนแรงทางร่างกาย กลุ่มที่ 4 – เหตุการณ์ครั้งล่าสุด	จำนวน	ร้อยละ
ผู้กระทำความรุนแรงทางร่างกาย ในเหตุการณ์ครั้งล่าสุด (ตอบได้มากกว่า 1 ข้อ)	บิดาเลี้ยงหรือมารดาเลี้ยง	2	18.1
	ญาติ (ลุง/อา ป้า/น้า ปู่/ตา ย่า/ยาย ญาติผู้ใหญ่อื่นทั้งหญิงและชาย)	1	9.1
	เพื่อน	3	27.3
	คนในละแวกบ้านหรือคนในชุมชน	1	9.1
	คนไม่รู้จัก	1	9.1
	อื่นๆ (เช่น รุ่นพี่โรงเรียน คู่อริ)	3	27.3
	<b>รวม</b>	<b>11</b>	<b>100.0</b>
ผู้กระทำมีอายุมากกว่าคุณ 5 ปีขึ้นไป	ใช่	5	45.5
	ไม่ใช่	4	36.4
	ไม่ทราบ/ไม่แน่ใจ	2	18.1
	<b>รวม</b>	<b>11</b>	<b>100.0</b>
สถานที่เกิดเหตุ	ที่พักอาศัย (เช่น บ้าน โรงแรม หอพัก อพาร์ทเมนต์ คอนโดมีเนียม)	3	30.0
	โรงเรียน/สถานศึกษา	2	20.0
	สถานประกอบการ (เช่น สถานที่ทำงาน สถานบริการ สถานบันเทิง)	1	10.0
	สถานที่สาธารณะ/ถนน/บริเวณพื้นที่เปิดโล่ง (เช่น ห้างสรรพสินค้า สวนสาธารณะ ลานจอดรถ สถานที่เปลี่ยว)	4	40.0
	<b>รวม</b>	<b>10</b>	<b>100.0</b>
การได้รับบาดเจ็บจากการกระทำ ความรุนแรงทางร่างกาย	ได้รับบาดเจ็บ	8	72.7
	ไม่ได้รับบาดเจ็บ	3	27.3
	<b>รวม</b>	<b>11</b>	<b>100.0</b>
ลักษณะของการได้รับบาดเจ็บ (ตอบได้มากกว่า 1 ข้อ)	มีรอยขีดข่วน รอยบาดแผล ฟกช้ำ	5	50.0
	เคล็ดขัดยอก กระดูกเคลื่อน แผลพุพอง	1	10.0
	แผลลึก กระดูกหัก ผิวหนังไหม้	1	10.0
	พิการหรือเสียโฉมถาวร	1	10.0
	อื่นๆ	2	20.0
	<b>รวม</b>	<b>10</b>	<b>100.0</b>

	การกระทำความรุนแรงทางร่างกาย กลุ่มที่ 4 – เหตุการณ์ครั้งล่าสุด	จำนวน	ร้อยละ
ระดับความรุนแรง ในกรณีได้รับบาดเจ็บ	บาดเจ็บเล็กน้อย ไม่ต้องรักษา	7	87.5
	รับการรักษาเกิน 20 วัน	1	12.5
	<b>รวม</b>	<b>8</b>	<b>100.0</b>
การหยุดเรียน/งาน ในกรณีได้รับบาดเจ็บ	ไม่หยุด	8	100.0
	<b>รวม</b>	<b>8</b>	<b>100.0</b>

### ตารางที่ 3.14

จำนวนและร้อยละของการถูกกระทำความรุนแรงทางร่างกาย กลุ่มที่ 4 – เหตุการณ์ครั้งแรก

	การกระทำความรุนแรงทางร่างกาย กลุ่มที่ 4 – เหตุการณ์ครั้งแรก	จำนวน	ร้อยละ
จำเหตุการณ์ความรุนแรง ทางร่างกายที่เกิดขึ้นครั้งแรก	จำได้	10	76.9
	จำไม่ได้	3	23.1
	<b>รวม</b>	<b>13</b>	<b>100.0</b>
เหตุการณ์ความรุนแรง ทางร่างกายครั้งแรก เกิดขึ้น ในช่วง 12 เดือนที่ผ่านมา	ใช่	3	30.0
	ไม่ใช่	5	50.0
	ไม่ทราบ/ไม่แน่ใจ	2	20.0
	<b>รวม</b>	<b>11</b>	<b>100.0</b>
อายุของผู้ถูกกระทำในเหตุการณ์ ครั้งแรก	ต่ำกว่า 10 ปี	1	10.0
	10 – 12 ปี	1	10.0
	13 – 14 ปี	5	50.0
	17 ปีขึ้นไป	1	10.0
	ไม่ทราบ/ไม่แน่ใจ	2	20.0
	<b>รวม</b>	<b>10</b>	<b>100.0</b>
ผู้กระทำความรุนแรงทางร่างกาย ในเหตุการณ์ครั้งแรก (ตอบได้มากกว่า 1 ข้อ)	บิดาหรือมารดาผู้ให้กำเนิด	1	9.1
	บิดาเลี้ยงหรือมารดาเลี้ยง	2	18.2
	ญาติ (ลุง/อา ป้า/น้า ปู่/ตา ย่า/ยาย ญาติผู้ใหญ่อื่นทั้งหญิงและชาย)	2	18.2
	เพื่อน	3	27.2
	คนไม่รู้จัก	1	9.1
	อื่นๆ (เช่น รูนฟี, คูอริ)	2	18.2
	<b>รวม</b>	<b>11</b>	<b>100.0</b>

	การกระทำความรุนแรงทางร่างกาย กลุ่มที่ 4 – เหตุการณ์ครั้งแรก	จำนวน	ร้อยละ
ผู้กระทำมีอายุมากกว่าคุณ 5 ปีขึ้นไป	ใช่	4	40.0
	ไม่ใช่	4	40.0
	ไม่ทราบ/ไม่แน่ใจ	2	20.0
	<b>รวม</b>	10	100.0
สถานที่เกิดเหตุ	ที่พักอาศัย (เช่น บ้าน โรงแรม หอพัก อพาร์ทเมนต์ คอนโดมิเนียม)	3	30.0
	โรงเรียน/สถานศึกษา	2	20.0
	สถานประกอบการ (เช่น สถานที่ทำงาน สถานบริการ สถานบันเทิง)	1	10.0
	สถานที่สาธารณะ/ถนน/บริเวณพื้นที่เปิดโล่ง (เช่น ห้างสรรพสินค้า สวนสาธารณะ ลานจอดรถ สถานที่เปลี่ยว)	2	20.0
	อื่น ๆ (เช่น หน้าร้านอินเทอร์เน็ต)	2	20.0
	<b>รวม</b>	10	100.0
การได้รับบาดเจ็บจากการกระทำ ความรุนแรงทางร่างกาย	ได้รับบาดเจ็บ	7	70.0
	ไม่ได้รับบาดเจ็บ	3	30.0
	<b>รวม</b>	10	100.0
ลักษณะของการได้รับบาดเจ็บ	มีรอยขีดข่วน รอยบาดแผล ฟกช้ำ	5	71.4
	เคล็ดขัดยอก กระดูกเคลื่อน แผลพุพอง	-	-
	แผลลึก กระดูกหัก ผิวหนังไหม้	-	-
	พิการหรือเสียโฉมถาวร	-	-
	อื่นๆ	2	28.6
	<b>รวม</b>	7	100.0
ระดับความรุนแรง ในกรณีได้รับบาดเจ็บ	บาดเจ็บเล็กน้อย ไม่ต้องรักษา	1	100.0
	<b>รวม</b>	1	100.0
การหยุดเรียน/งาน ในกรณีได้รับบาดเจ็บ	หยุด	-	-
	ไม่หยุด	7	100.0
	<b>รวม</b>	7	100.0

### ตารางที่ 3.15

จำนวนและร้อยละของการขอความช่วยเหลือเมื่อถูกกระทำรุนแรงทางร่างกาย

	การขอความช่วยเหลือ	จำนวน	ร้อยละ
การรู้จักช่องทางขอความช่วยเหลือ เมื่อถูกกระทำรุนแรง ทางร่างกาย (เช่น โรงพยาบาล/คลินิก สถานีตำรวจ สายด่วนขอความช่วยเหลือ สวัสดิการสังคม หรือ สำนักงานกฎหมาย ที่ให้ความช่วยเหลือ เป็นต้น)	รู้จัก	280	49.1
	ไม่รู้จัก	290	50.9
	<b>รวม</b>	<b>570</b>	<b>100.0</b>
การพยายามขอความช่วยเหลือ จากช่องทางดังกล่าวในข้อ 1	ได้ขอความช่วยเหลือ	40	14.2
	ไม่ได้ขอความช่วยเหลือ	242	85.8
	<b>รวม</b>	<b>282</b>	<b>100.0</b>
การได้รับความช่วยเหลือ เมื่อขอความช่วยเหลือจาก ช่องทางดังกล่าวแล้ว	ได้รับ	33	84.6
	ไม่ได้รับ	6	15.4
	<b>รวม</b>	<b>39</b>	<b>100.0</b>
การได้รับความช่วยเหลือจาก หมอ พยาบาล หรือบุคลากร ทางการแพทย์	ใช่	29	90.6
	ไม่ใช่	3	9.4
	<b>รวม</b>	<b>32</b>	<b>100.0</b>
ระดับการได้รับความช่วยเหลือ จากหมอ พยาบาล หรือ บุคลากรทางการแพทย์	เล็กน้อย	1	3.6
	ตามสมควร	19	67.9
	ช่วยเหลือดีมาก	8	28.5
	<b>รวม</b>	<b>28</b>	<b>100.0</b>
การได้รับความช่วยเหลือจาก ตำรวจหรือเจ้าพนักงาน/ เจ้าหน้าที่รัฐที่ดูแล ความสงบปลอดภัย	ใช่	17	60.7
	ไม่ใช่	11	39.3
	<b>รวม</b>	<b>28</b>	<b>100.0</b>
ระดับการได้รับความช่วยเหลือ จากตำรวจหรือเจ้าพนักงาน/ เจ้าหน้าที่รัฐที่ดูแล ความสงบปลอดภัย	เล็กน้อย	4	25.0
	ตามสมควร	8	50.0
	ช่วยเหลือดีมาก	4	25.0
	<b>รวม</b>	<b>16</b>	<b>100.0</b>
การได้รับความช่วยเหลือจาก นายความ ผู้พิพากษา อัยการ ผู้เชี่ยวชาญทางด้านกฎหมาย	ใช่	4	14.3
	ไม่ใช่	24	85.7
	<b>รวม</b>	<b>28</b>	<b>100.0</b>

	การขอความช่วยเหลือ	จำนวน	ร้อยละ
ระดับการได้รับความช่วยเหลือจากนายความ ผู้พิพากษา อัยการ ผู้เชี่ยวชาญทางด้านกฎหมาย	เล็กน้อย	1	25.0
	ตามสมควร	1	25.0
	ช่วยเหลือดีมาก	2	50.0
	<b>รวม</b>	4	100.0
การได้รับความช่วยเหลือจากนักสังคมสงเคราะห์ นักจิตวิทยา หรือผู้ให้คำปรึกษา	ใช่	7	25.0
	ไม่ใช่	21	75.0
	<b>รวม</b>	28	100.0
ระดับการได้รับความช่วยเหลือจากนักสังคมสงเคราะห์ นักจิตวิทยา หรือผู้ให้คำปรึกษา	ตามสมควร	1	14.3
	ช่วยเหลือดีมาก	3	85.7
	<b>รวม</b>	4	100.0
การได้รับความช่วยเหลือจากสายด่วนขอความช่วยเหลือ	ใช่	7	25.9
	ไม่ใช่	20	74.1
	<b>รวม</b>	27	100.0
ระดับการได้รับความช่วยเหลือจากสายด่วนขอความช่วยเหลือ	เล็กน้อย	1	14.3
	ตามสมควร	5	71.4
	ช่วยเหลือดีมาก	1	14.3
	<b>รวม</b>	7	100.0
เหตุผลที่ไม่ขอความช่วยเหลือจากช่องทางดังกล่าว (ตอบได้มากกว่า 1 ข้อ)	กลัวจะเกิดปัญหา	40	11.7
	ไม่อยากให้ตัวเองและครอบครัวอับอาย	13	3.8
	ไม่มีเงินสำหรับค่าใช้จ่ายในการขอรับบริการ	5	1.5
	ยังต้องพึ่งพิงผู้กระทำอยู่	9	2.6
	ผู้กระทำข่มขู่	9	2.6
	คิดว่าไม่ใช่ปัญหาจึงไม่ขอความช่วยเหลือ	105	30.8
	รู้สึกว่าเป็นความผิดของตนเอง	54	15.8
	กลัวถูกทอดทิ้ง	3	0.9
	ไม่ต้องการความช่วยเหลือ	81	23.8
	อื่นๆ	22	6.5
	<b>รวม</b>	341	100.0

	การขอความช่วยเหลือ	จำนวน	ร้อยละ
<b>การเล่าเหตุการณ์ให้ผู้อื่นฟัง</b>	เล่า	186	33.6
	ไม่ได้เล่า	368	66.4
	<b>รวม</b>	554	100.0
<b>บุคคลที่คุณเล่าให้ฟัง (ตอบได้มากกว่า 1 ข้อ)</b>	มารดา	76	23.5
	หม่อพ่อบ้าน	1	0.3
	บิดา	39	12.1
	พี่สาว/น้องสาว	14	4.3
	ครู	11	3.4
	พี่ชาย/น้องชาย	11	3.4
	นายจ้าง	1	0.3
	สามี	1	0.3
	แฟน/คู่อีก	16	5.0
	ผู้นำทางศาสนา	3	0.9
	เพื่อน	103	31.6
	ญาติหรือบุคคลใกล้ชิดอื่นๆ	35	10.8
	เพื่อนบ้าน	7	2.2
	อื่นๆ	6	1.9
<b>รวม</b>	324	100.0	
<b>เหตุผลที่ไม่เล่าให้ผู้อื่นฟัง (ตอบได้มากกว่า 1 ข้อ)</b>	ไม่มีใครที่จะสามารถเล่าให้ฟังได้	30	6.1
	กลัวจะเกิดปัญหา	48	9.8
	ไม่ยอมให้ตัวเองและครอบครัวอับอาย	19	3.9
	ยังต้องพึ่งพิงผู้กระทำอยู่	11	2.2
	ถูกผู้กระทำข่มขู่	3	0.6
	คิดว่าไม่ใช่ปัญหาจึงไม่เล่าให้ผู้อื่นฟัง	141	28.8
	รู้สึกว่าเป็นความผิดของตนเอง	93	19.0
	กลัวถูกทอดทิ้ง	2	0.4
	ไม่ต้องการเล่าให้ใครฟัง	127	26.1
	อื่นๆ	15	3.1
<b>รวม</b>	489	100.0	



### ตารางที่ 3.16

จำนวนและร้อยละของการเป็นพยานหรือพบเห็นบุคคลอื่นกระทำความรุนแรงทางร่างกาย

	พยาน/ผู้พบเห็น	จำนวน	ร้อยละ
การพบเห็นหรือรับรู้ว่ามีคนในครอบครัว ผู้ปกครอง หรือผู้ใหญ่ที่คุณอาศัยอยู่ด้วย หรือบุคคลอื่น กระทำความรุนแรงทางร่างกายต่อผู้อื่น	เคย	225	21.5
	ไม่เคย	820	78.5
	<b>รวม</b>	<b>1,045</b>	<b>100.0</b>
ความถี่ในการพบเห็นการกระทำความรุนแรงทางร่างกาย	เคยแค่ 1 ครั้ง	40	19.0
	เคยมากกว่า 1 ครั้ง แต่ไม่บ่อย	126	59.7
	เคยและบ่อยครั้ง	45	21.3
	<b>รวม</b>	<b>211</b>	<b>100.0</b>
ที่มา/แหล่งการพบเห็นการกระทำความรุนแรงทางร่างกาย	พบเห็นด้วยตัวเอง โดยคนในครอบครัว ผู้ปกครอง หรือผู้ใหญ่ที่อาศัยอยู่ด้วยเป็นผู้กระทำ	94	51.1
	พบเห็นด้วยตัวเอง โดยเพื่อนเป็นผู้กระทำ	31	16.8
	พบเห็นด้วยตัวเอง โดยบุคคลอื่นเป็นผู้กระทำ	44	23.9
	ดูจากโทรทัศน์/วิดีโอ/อินเทอร์เน็ต	9	4.9
	หนังสือพิมพ์/สิ่งพิมพ์	-	-
	เพื่อนหรือคนใกล้ชิดแนะนำให้ฟัง	4	2.2
	อื่นๆ	2	1.1
	<b>รวม</b>	<b>184</b>	<b>100.0</b>

### ตารางที่ 3.17

จำนวนและร้อยละของการเป็นผู้กระทำความรุนแรงทางร่างกาย

	ฐานะผู้กระทำผิด	จำนวน	ร้อยละ
กระทำความรุนแรงทางร่างกาย ต่อผู้อื่นโดยต้อย เตะ หรือใช้ วัตถุเขี่ยน ตี เช่น ไม้เรียว ไม้แขวนเสื้อ เข็มขัด ไซ แล้ เป็นต้น	เคย	340	33.8
	ไม่เคย	666	66.2
	<b>รวม</b>	<b>1,006</b>	<b>100.0</b>
กระทำความรุนแรงทางร่างกาย ต่อผู้อื่นโดยบีบคอ จับกดน้ำ ทำให้สำลักหรือหายใจไม่ออก ใช้ของร้อน จี้ ลน นาบ จุดไฟ เผา รวมถึงน้ำร้อนราด	เคย	15	1.5
	ไม่เคย	984	98.5
	<b>รวม</b>	<b>999</b>	<b>100.0</b>
ทำร้ายร่างกายผู้อื่นด้วยอาวุธ เช่น มีด ปืน หรือสิ่งเทียมอาวุธ	เคย	66	6.6
	ไม่เคย	932	93.4
	<b>รวม</b>	<b>998</b>	<b>100.0</b>
เหตุผลหรือแรงจูงใจที่ทำให้คุณ กระทำความรุนแรงทางร่างกาย (ตอบได้มากกว่า 1 ข้อ)	ป้องกันตนเอง	185	39.7
	แก้แค้น	71	15.2
	ช่วยเหลือเพื่อน	125	26.8
	ถูกเพื่อนบังคับหรือขู่ข่ม	11	2.4
	ต้องการกระทำเช่นนั้น	29	6.2
	เคยพบเห็นการกระทำเช่นนั้นเลยทำตาม	4	0.9
	ใช้/ติด สารเสพติด	4	0.9
	อื่นๆ	37	7.9
	<b>รวม</b>	<b>466</b>	<b>100.0</b>

# บทที่ 4

## ตารางที่ 4.1

จำนวนและร้อยละของสถานการณ์ภาพรวมการถูกระทำ ความรุนแรงทางเพศ

	การกระทำ ความรุนแรงทางเพศ	ไม่เคย		เคย	
		จำนวน	ร้อยละ	จำนวน	ร้อยละ
<b>กลุ่มที่ 1</b>	อนาจาร ลวนลาม ลูบไล้ จับต้องร่างกายในทางเพศ แบบไม่เหมาะสม โดยที่คุณไม่อนุญาต (แต่ไม่ถึงขั้นพยายามหรือบังคับให้มีเพศสัมพันธ์)	1,096	95.7	49	4.3
<b>กลุ่มที่ 2</b>	พยายามมีเพศสัมพันธ์กับคุณโดยใช้กำลังบังคับ แต่ทำไม่สำเร็จ	1,128	98.6	16	1.4
	พยายามมีเพศสัมพันธ์กับคุณโดยการล่อลวง แต่ทำไม่สำเร็จ	1,134	99.1	10	0.9
<b>กลุ่มที่ 3</b>	กอดดัน ช่มชู้ คุกคาม ให้คุณต้องยอมมีเพศสัมพันธ์ด้วย	1,135	99.2	9	0.8
	ล่อลวง ให้คุณต้องยอมมีเพศสัมพันธ์ด้วย	1,135	99.2	9	0.8
<b>กลุ่มที่ 4</b>	ใช้กำลังบังคับให้คุณต้อง มีเพศสัมพันธ์ด้วย	1,134	99.1	10	0.9

## ตารางที่ 4.2

จำนวนและร้อยละความถี่ของประสบการณ์ถูกระทำ ความรุนแรงทางเพศ

	การกระทำ ความรุนแรงทางเพศ	เคย			
		นานๆ ครั้ง	บางครั้ง	บ่อยครั้ง	ตลอดเวลา
<b>กลุ่มที่ 1</b>	อนาจาร ลวนลาม ลูบไล้ จับต้องร่างกายในทางเพศ แบบไม่เหมาะสม โดยที่คุณไม่อนุญาต (แต่ไม่ถึงขั้นพยายามหรือบังคับให้มีเพศสัมพันธ์)	29 (59.2)	17 (34.7)	3 (6.1)	-
<b>กลุ่มที่ 2</b>	พยายามมีเพศสัมพันธ์กับคุณโดยใช้กำลังบังคับ แต่ทำไม่สำเร็จ	9 (56.2)	7 (43.8)	-	-
	พยายามมีเพศสัมพันธ์กับคุณโดยการล่อลวง แต่ทำไม่สำเร็จ	8 (80.0)	2 (20.0)	-	-
<b>กลุ่มที่ 3</b>	กอดดัน ช่มชู้ คุกคาม ให้คุณต้องยอมมีเพศสัมพันธ์ด้วย	5 (55.6)	3 (33.3)	1 (11.1)	-
	ล่อลวง ให้คุณต้องยอมมีเพศสัมพันธ์ด้วย	4 (44.4)	4 (44.4)	1 (11.2)	-
<b>กลุ่มที่ 4</b>	ใช้กำลังบังคับให้คุณต้อง มีเพศสัมพันธ์ด้วย	10 (100.0)	-	-	-

### ตารางที่ 4.3

จำนวนและร้อยละของการถูกระทำ ความรุนแรงทางเพศ กลุ่มที่ 1

กลุ่มที่ 1	เคย					
	ไม่เคย	เคย	1 ครั้ง	2 ครั้ง ขึ้นไป	หลายครั้งจนจำไม่ได้	ไม่ทราบ/ไม่แน่ใจ
อนาจาร ลวนลาม ดูบไล้ จับต้องร่างกายในทางเพศ แบบไม่เหมาะสม โดยที่คุณไม่อนุญาต (แต่ไม่ถึงขั้นพยายามหรือบังคับให้มีเพศสัมพันธ์)	15 (23.1)	50 (76.9)	17 (34.7)	16 (32.6)	9 (18.4)	7 (14.3)

### ตารางที่ 4.4

จำนวนและร้อยละของการถูกระทำ ความรุนแรงทางเพศ กลุ่มที่ 1 - เหตุการณ์ครั้งล่าสุด

	การถูกระทำ ความรุนแรงทางเพศ กลุ่มที่ 1 - เหตุการณ์ครั้งล่าสุด	จำนวน	ร้อยละ
จำเหตุการณ์ความรุนแรงทางเพศที่เกิดขึ้นครั้งล่าสุด	จำได้	24	72.7
	จำไม่ได้	9	27.3
	<b>รวม</b>	<b>33</b>	<b>100.0</b>
เหตุการณ์ความรุนแรงทางเพศครั้งล่าสุด เกิดขึ้นในช่วง 12 เดือนที่ผ่านมา	ใช่	16	66.7
	ไม่ใช่	7	29.2
	ไม่ทราบ/ไม่แน่ใจ	1	4.1
	<b>รวม</b>	<b>24</b>	<b>100.0</b>
อายุของผู้ถูกระทำในเหตุการณ์ครั้งล่าสุด	ต่ำกว่า 10 ปี	2	8.4
	10 - 12 ปี	2	8.4
	13 - 14 ปี	3	12.4
	15 - 16 ปี	11	45.8
	17 ปีขึ้นไป	6	25.0
	<b>รวม</b>	<b>24</b>	<b>100.0</b>

	การกระทำความรุนแรงทางเพศ กลุ่มที่ 1 - เหตุการณ์ครั้งล่าสุด	จำนวน	ร้อยละ
จำนวนผู้กระทำความรุนแรงทางเพศในเหตุการณ์ครั้งล่าสุด	1 คน	15	62.5
	2 คน	1	4.2
	4 คน	3	12.5
	ไม่ทราบ/ไม่แน่ใจ	5	20.8
	<b>รวม</b>	<b>24</b>	<b>100.0</b>
ผู้กระทำความรุนแรงทางเพศในเหตุการณ์ครั้งล่าสุด (ตอบได้มากกว่า 1 ข้อ)	บิดาหรือมารดาผู้ให้กำเนิด	3	12.0
	บิดาเลี้ยงหรือมารดาเลี้ยง	1	4.0
	ญาติ (ลุง/อา ป้า/น้า ปู่/ตา ย่า/ยาย ญาติผู้ใหญ่อื่นทั้งหญิงและชาย)	2	8.0
	เพื่อน	5	20.0
	คู่อริหรืออดีตคู่อริ	3	12.0
	คนในละแวกบ้านหรือคนในชุมชน	1	4.0
	คนไม่รู้จัก	6	24.0
	อื่นๆ (เช่น ผู้ซื้อบริการ/ผู้ที่อยู่ในกลุ่มเพื่อน)	4	16.0
	<b>รวม</b>	<b>25</b>	<b>100.0</b>
ผู้กระทำมีอายุมากกว่าคุณ 5 ปีขึ้นไป	ใช่	14	58.3
	ไม่ใช่	9	37.5
	ไม่ทราบ/ไม่แน่ใจ	1	4.2
	<b>รวม</b>	<b>24</b>	<b>100.0</b>
สถานที่เกิดเหตุ	ที่พักอาศัย (เช่น บ้าน โรงแรม หอพัก อพาร์ทเมนต์ คอนโดมิเนียม)	9	37.4
	โรงเรียน/สถานศึกษา	4	16.7
	สถานประกอบการ (เช่น สถานที่ทำงาน สถานบริการ สถานบันเทิง)	2	8.3
	สถานที่สาธารณะ/ถนน/บริเวณพื้นที่เปิดโล่ง (เช่น ห้างสรรพสินค้า สวนสาธารณะ ลานจอดรถ สถานที่เปลี่ยว)	4	16.7
	ศาสนสถาน (เช่น วัด โบสถ์ มัสยิด)	1	4.2
	สถานพินิจ/ศูนย์ฝึกฯ	1	4.2
	อื่นๆ	3	12.5
	<b>รวม</b>	<b>24</b>	<b>100.0</b>

	การกระทำความรุนแรงทางเพศ กลุ่มที่ 1 - เหตุการณ์ครั้งล่าสุด	จำนวน	ร้อยละ
ช่วงเวลาการเกิดเหตุการณ์ดังกล่าว	ช่วงเช้า	1	4.2
	ช่วงบ่าย	8	33.3
	ช่วงเย็น	3	12.5
	กลางดึก	9	37.5
	ไม่ทราบ/ไม่แน่ใจ	3	12.5
	<b>รวม</b>	<b>24</b>	<b>100.0</b>
สถานการณ์ที่ทำให้ถูกกระทำดังกล่าว (ตอบได้มากกว่า 1 ข้อ)	อยู่โดยลำพังกับผู้กระทำ	7	24.1
	ถูกผู้กระทำข่มขู่หรือหลอก	1	3.4
	ถูกผู้กระทำหลอก/ชักชวนไปด้วย	4	13.8
	มีเงินมาจากแอลกอฮอล์	8	27.7
	มีเงินมาจากสารเสพติด	2	6.9
	อื่นๆ (เช่น โอกาสที่เอื้ออำนวย/นอน/อยู่กับเพื่อนๆ)	7	24.1
	<b>รวม</b>	<b>29</b>	<b>100.0</b>

#### ตารางที่ 4.5

จำนวนและร้อยละของการถูกกระทำความรุนแรงทางเพศ กลุ่มที่ 1 - เหตุการณ์ครั้งแรก

	การกระทำความรุนแรงทางเพศ กลุ่มที่ 1 - เหตุการณ์ครั้งแรก	จำนวน	ร้อยละ
จำเหตุการณ์ความรุนแรงทางเพศที่เกิดขึ้นครั้งแรก	จำได้	31	64.6
	จำไม่ได้	17	35.4
	<b>รวม</b>	<b>48</b>	<b>100.0</b>
เหตุการณ์ความรุนแรงทางเพศครั้งแรก เกิดขึ้นในช่วง 12 เดือนที่ผ่านมา	ใช่	16	51.6
	ไม่ใช่	13	41.9
	ไม่ทราบ/ไม่แน่ใจ	2	6.5
	<b>รวม</b>	<b>31</b>	<b>100.0</b>

	การกระทำความรุนแรงทางเพศ กลุ่มที่ 1 - เหตุการณ์ครั้งแรก	จำนวน	ร้อยละ
อายุของผู้ถูกรกระทำในเหตุการณ์ครั้งแรก	ต่ำกว่า 10 ปี	1	3.2
	10 – 12 ปี	3	9.7
	13 – 14 ปี	7	22.6
	15 – 16 ปี	16	51.6
	17 ปีขึ้นไป	3	9.7
	ไม่ทราบ/ไม่แน่ใจ	1	3.2
	<b>รวม</b>	<b>31</b>	<b>100.0</b>
จำนวนผู้กระทำความรุนแรงทางเพศในเหตุการณ์ครั้งแรก	1 คน	25	80.6
	2 คน	2	6.5
	4 คน	1	3.2
	ไม่ทราบ/ไม่แน่ใจ	3	9.7
	<b>รวม</b>	<b>31</b>	<b>100.0</b>
ผู้กระทำความรุนแรงทางเพศในเหตุการณ์ครั้งแรก (ตอบได้มากกว่า 1 ข้อ)	บิดาหรือมารดาผู้ให้กำเนิด	1	3.0
	บิดาเลี้ยงหรือมารดาเลี้ยง	1	3.0
	ญาติ (ลุง/อา ป้า/น้า ปู่/ตา ย่า/ยาย ญาติผู้ใหญ่อื่นทั้งหญิงและชาย)	3	9.1
	เพื่อน	5	15.2
	คูรักรหรืออดีตคูรักร	2	6.1
	คนในละแวกบ้านหรือคนในชุมชน	4	12.1
	คนไม่รู้จัก	11	33.3
	อื่นๆ (เช่น ผู้ซื้อบริการ/ผู้ที่อยู่ในกลุ่มเพื่อน)	6	18.2
	<b>รวม</b>	<b>33</b>	<b>100.0</b>
ผู้กระทำมีอายุมากกว่าคุณ 5 ปีขึ้นไป	ใช่	22	71.0
	ไม่ใช่	8	25.8
	ไม่ทราบ/ไม่แน่ใจ	1	3.2
	<b>รวม</b>	<b>31</b>	<b>100.0</b>

	การกระทำความรุนแรงทางเพศ กลุ่มที่ 1 - เหตุการณ์ครั้งแรก	จำนวน	ร้อยละ
สถานที่เกิดเหตุ	ที่พักอาศัย (เช่น บ้าน โรงแรม หอพัก อพาร์ทเมนต์ คอนโดมิเนียม)	16	51.6
	โรงเรียน/สถานศึกษา	3	9.7
	สถานประกอบการ (เช่น สถานที่ทำงาน สถานบริการ สถานบันเทิง)	5	16.1
	สถานที่สาธารณะ/ถนน/บริเวณพื้นที่เปิดโล่ง (เช่น ห้างสรรพสินค้า สวนสาธารณะ ลานจอดรถ สถานที่เปลี่ยว)	6	19.4
	อื่นๆ (เช่น ร้านอาหาร)	1	3.2
	<b>รวม</b>	<b>31</b>	<b>100.0</b>
ช่วงเวลาการเกิดเหตุการณ์ดังกล่าว	ช่วงเช้า	3	9.7
	ช่วงบ่าย	3	9.7
	ช่วงเย็น	7	22.6
	กลางดึก	15	48.3
	ไม่ทราบ/ไม่แน่ใจ	3	9.7
	<b>รวม</b>	<b>31</b>	<b>100.0</b>
สถานการณ์ที่ทำให้ถูกกระทำดังกล่าว (ตอบได้มากกว่า 1 ข้อ)	อยู่โดยลำพังกับผู้กระทำ	10	26.3
	ถูกผู้กระทำข่มขู่หรือหลอก	1	2.6
	ถูกผู้กระทำหลอก/ชักชวนไปด้วย	5	13.2
	มีเงินมาจากแอลกอฮอล์	13	34.2
	มีเงินมาจากสารเสพติด	1	2.6
	อื่นๆ (เช่น คีตกะนอง)	8	21.1
	<b>รวม</b>	<b>38</b>	<b>100.0</b>

#### ตารางที่ 4.6 จำนวนและร้อยละของการถูกกระทำความรุนแรงทางเพศ กลุ่มที่ 2

กลุ่มที่ 2	เคย					
	ไม่เคย	เคย	1 ครั้ง	2 ครั้ง ขึ้นไป	หลายครั้งจนจำไม่ได้	ไม่ทราบ/ไม่แน่ใจ
พยายามมีเพศสัมพันธ์กับคุณโดยใช้กำลังบังคับหรือล่อลวงคุณ แต่ทำไม่สำเร็จ	47 (74.6)	16 (25.4)	11 (84.6)	2 (15.4)	-	-



## ตารางที่ 4.7

### จำนวนและร้อยละของการถูกระทำ ความรุนแรงทางเพศ กลุ่มที่ 2 - เหตุการณ์ครั้งล่าสุด

	การกระทำ ความรุนแรงทางเพศ กลุ่มที่ 2 - เหตุการณ์ครั้งล่าสุด	จำนวน	ร้อยละ
จำเหตุการณ์ความรุนแรงทางเพศที่เกิดขึ้นครั้งล่าสุด	จำได้	1	25.0
	จำไม่ได้	3	75.0
	<b>รวม</b>	<b>4</b>	<b>100.0</b>
เหตุการณ์ความรุนแรงทางเพศครั้งล่าสุด เกิดขึ้นในช่วง 12 เดือนที่ผ่านมา	ไม่ทราบ/ไม่แน่ใจ	1	100.0
	<b>รวม</b>	<b>1</b>	<b>100.0</b>
อายุของผู้ถูกระทำในเหตุการณ์ครั้งล่าสุด	ไม่ทราบ/ไม่แน่ใจ	1	100.0
	<b>รวม</b>	<b>1</b>	<b>100.0</b>
จำนวนผู้กระทำความรุนแรงทางเพศในเหตุการณ์ครั้งล่าสุด	ไม่ทราบ/ไม่แน่ใจ	1	100.0
	<b>รวม</b>	<b>1</b>	<b>100.0</b>
ผู้กระทำความรุนแรงทางเพศในเหตุการณ์ครั้งล่าสุด (ตอบได้มากกว่า 1 ข้อ)	เพื่อนรุ่นพี่ (สาวประเภทสอง)	1	100.0
	<b>รวม</b>	<b>1</b>	<b>100.0</b>
ผู้กระทำความรุนแรงทางเพศมีอายุมากกว่าคุณ 5 ปีขึ้นไป	ใช่	1	100.0
	<b>รวม</b>	<b>1</b>	<b>100.0</b>
ในเหตุการณ์ครั้งล่าสุด ผู้กระทำ ได้ใช้อาวุธ เช่น มีด ปืน เป็นต้น หรือสิ่งเทียมอาวุธในการบังคับคุณให้มีเพศสัมพันธ์	ไม่ได้ใช้	1	100.0
	<b>รวม</b>	<b>1</b>	<b>100.0</b>
สถานที่เกิดเหตุ	โรงเรียน/สถานศึกษา	1	100.0
	<b>รวม</b>	<b>1</b>	<b>100.0</b>
ช่วงเวลาการเกิดเหตุการณ์ดังกล่าว	ช่วงเช้า	1	100.0
	<b>รวม</b>	<b>1</b>	<b>100.0</b>
สถานการณ์ที่ทำให้ถูกระทำดังกล่าว (ตอบได้มากกว่า 1 ข้อ)	คึกคะนอง	1	100.0
	<b>รวม</b>	<b>1</b>	<b>100.0</b>

## ตารางที่ 4.8

### จำนวนและร้อยละของการถูกระทำ ความรุนแรงทางเพศ กลุ่มที่ 2 - เหตุการณ์ครั้งแรก

	การถูกระทำ ความรุนแรงทางเพศ กลุ่มที่ 2 - เหตุการณ์ครั้งแรก	จำนวน	ร้อยละ
จำเหตุการณ์ความรุนแรงทางเพศที่เกิดขึ้นครั้งแรก	จำได้	10	55.6
	จำไม่ได้	8	44.4
	<b>รวม</b>	<b>18</b>	<b>100.0</b>
เหตุการณ์ความรุนแรงทางเพศครั้งแรก เกิดขึ้นในช่วง 12 เดือนที่ผ่านมา	ใช่	4	40.0
	ไม่ใช่	6	60.0
	<b>รวม</b>	<b>10</b>	<b>100.0</b>
อายุของผู้ถูกระทำในเหตุการณ์ครั้งแรก	10 – 12 ปี	1	10.0
	13 – 14 ปี	1	10.0
	15 – 16 ปี	4	40.0
	17 ปีขึ้นไป	3	30.0
	ไม่ทราบ/ไม่แน่ใจ	1	10.0
<b>รวม</b>	<b>10</b>	<b>100.0</b>	
จำนวนผู้กระทำความรุนแรงทางเพศในเหตุการณ์ครั้งแรก	1 คน	8	80.0
	4 คน	1	10.0
	ไม่ทราบ/ไม่แน่ใจ	1	10.0
	<b>รวม</b>	<b>10</b>	<b>100.0</b>
ผู้กระทำความรุนแรงทางเพศในเหตุการณ์ครั้งแรก (ตอบได้มากกว่า 1 ข้อ)	เพื่อน	4	40.0
	คู่วัยหรืออดีตคู่วัย	2	20.0
	คนในละแวกบ้านหรือคนในชุมชน	2	20.0
	พี่ของเพื่อน	2	20.0
	<b>รวม</b>	<b>10</b>	<b>100.0</b>
ผู้กระทำความรุนแรงทางเพศมีอายุมากกว่าคุณ 5 ปีขึ้นไป	ใช่	3	30.0
	ไม่ใช่	7	70.0
	ไม่ทราบ/ไม่แน่ใจ	-	-
	<b>รวม</b>	<b>10</b>	<b>100.0</b>

	การกระทำความรุนแรงทางเพศ กลุ่มที่ 2 - เหตุการณ์ครั้งแรก	จำนวน	ร้อยละ
ในเหตุการณ์ครั้งแรก ผู้กระทำ ได้ใช้อาวุธ เช่น มีด ปืน เป็นต้น หรือสิ่งเทียมอาวุธในการบังคับ คุณให้มีเพศสัมพันธ์	ได้ใช้	-	-
	ไม่ได้ใช้	10	100.0
	<b>รวม</b>	10	100.0
สถานที่เกิดเหตุ	ที่พักอาศัย (เช่น บ้าน โรงแรม หอพัก อพาร์ทเมนต์ คอนโดมิเนียม)	5	50.0
	สถานที่สาธารณะ/ถนน/บริเวณพื้นที่เปิดโล่ง (เช่น ห้างสรรพสินค้า สวนสาธารณะ ลานจอดรถ สถานที่เปลี่ยว)	3	30.0
	ในยานพาหนะ (เช่น พาหนะส่วนบุคคล รถรับจ้างสาธารณะ รถประจำทาง เรือโดยสาร เครื่องบิน)	1	10.0
	สถานพินิจฯ/ศูนย์ฝึกฯ	1	10.0
	<b>รวม</b>	10	100.0
ช่วงเวลาการเกิดเหตุการณ์ ดังกล่าว	ช่วงเย็น	2	20.0
	กลางดึก	7	70.0
	ไม่ทราบ/ไม่แน่ใจ	1	10.0
	<b>รวม</b>	10	100.0
สถานการณ์ที่ทำให้ถูกกระทำ ดังกล่าว (ตอบได้มากกว่า 1 ข้อ)	อยู่โดยลำพังกับผู้กระทำ	6	42.9
	ถูกผู้กระทำหลอก/ชักชวนไปด้วย	2	14.3
	มีนเมาจากแอลกอฮอล์	4	28.6
	มีนเมาจากสารเสพติด	1	7.1
	อื่นๆ	1	7.1
	<b>รวม</b>	14	100.0

**ตารางที่ 4.9**  
จำนวนและร้อยละของการถูกกระทำความรุนแรงทางเพศ กลุ่มที่ 3

กลุ่มที่ 3	เคย					
	ไม่เคย	เคย	1 ครั้ง	2 ครั้ง ขึ้นไป	หลายครั้งจนจำไม่ได้	ไม่ทราบ/ไม่แน่ใจ
กอดฉัน ช่มชู้ คุกคาม หรือล่อลวง ให้คุณต้องยอมมีเพศสัมพันธ์	53 (85.5)	9 (14.5)	2 (28.6)	1 (14.3)	-	4 (57.1)

## ตารางที่ 4.10

จำนวนและร้อยละของการถูกระทำ ความรุนแรงทางเพศ กลุ่มที่ 3 - เหตุการณ์ครั้งล่าสุด

	การกระทำ ความรุนแรงทางเพศ กลุ่มที่ 3 - เหตุการณ์ครั้งล่าสุด	จำนวน	ร้อยละ
จำเหตุการณ์ความรุนแรงทางเพศที่เกิดขึ้นครั้งล่าสุด	จำได้	2	33.3
	จำไม่ได้	4	66.7
	<b>รวม</b>	<b>6</b>	<b>100.0</b>
เหตุการณ์ความรุนแรงทางเพศครั้งล่าสุด เกิดขึ้นในช่วง 12 เดือนที่ผ่านมา	ใช่	1	50.0
	ไม่ใช่	1	50.0
	<b>รวม</b>	<b>2</b>	<b>100.0</b>
อายุของผู้ถูกระทำในเหตุการณ์ครั้งล่าสุด	17 ปี	1	50.0
	20 ปี	1	50.0
	<b>รวม</b>	<b>2</b>	<b>100.0</b>
จำนวนผู้กระทำความรุนแรงทางเพศในเหตุการณ์ครั้งล่าสุด	1 คน	2	100.0
	<b>รวม</b>	<b>2</b>	<b>100.0</b>
ผู้กระทำความรุนแรงทางเพศในเหตุการณ์ครั้งล่าสุด (ตอบได้มากกว่า 1 ข้อ)	คู่อรักหรืออดีตคู่อรัก	2	100.0
	<b>รวม</b>	<b>2</b>	<b>100.0</b>
ผู้กระทำความรุนแรงทางเพศมีอายุมากกว่าคุณ 5 ปีขึ้นไป	ใช่	1	50.0
	ไม่ใช่	1	50.0
	<b>รวม</b>	<b>2</b>	<b>100.0</b>
สถานที่เกิดเหตุ	ที่พักอาศัย (เช่น บ้าน โรงแรม หอพัก อพาร์ทเมนต์ คอนโดมีเนียม)	2	100.0
	<b>รวม</b>	<b>2</b>	<b>100.0</b>
ช่วงเวลาการเกิดเหตุการณ์ดังกล่าว	ไม่ทราบ/ไม่แน่ใจ	2	100.0
	<b>รวม</b>	<b>2</b>	<b>100.0</b>
สถานการณ์ที่ทำให้ถูกระทำความรุนแรงทางเพศดังกล่าว (ตอบได้มากกว่า 1 ข้อ)	อยู่โดยลำพังกับผู้กระทำ	2	25.0
	ถูกผู้กระทำข่มขู่หรือหลอก	1	12.5
	ถูกผู้กระทำหลอก/ชักชวนไปด้วย	2	25.0
	มีเงินมาจากแอลกอฮอล์	2	25.0
	มีเงินมาจากสารเสพติด	1	12.5
	<b>รวม</b>	<b>8</b>	<b>100.0</b>

## ตารางที่ 4.11

### จำนวนและร้อยละของการถูกระทำ ความรุนแรงทางเพศ กลุ่มที่ 3 - เหตุการณ์ครั้งแรก

	การกระทำ ความรุนแรงทางเพศ กลุ่มที่ 3 - เหตุการณ์ครั้งแรก	จำนวน	ร้อยละ
จำเหตุการณ์ความรุนแรงทางเพศที่เกิดขึ้นครั้งแรก	จำได้	4	57.1
	จำไม่ได้	3	42.9
	<b>รวม</b>	<b>7</b>	<b>100.0</b>
เหตุการณ์ความรุนแรงทางเพศครั้งแรก เกิดขึ้นในช่วง 12 เดือนที่ผ่านมา	ใช่	2	50.0
	ไม่ใช่	2	50.0
	<b>รวม</b>	<b>4</b>	<b>100.0</b>
อายุของผู้ถูกระทำในเหตุการณ์ครั้งแรก	15 – 16 ปี	1	25.0
	17 ปีขึ้นไป	3	75.0
	<b>รวม</b>	<b>4</b>	<b>100.0</b>
จำนวนผู้กระทำความรุนแรงทางเพศในเหตุการณ์ครั้งแรก	1 คน	4	100.0
	<b>รวม</b>	<b>4</b>	<b>100.0</b>
ผู้กระทำความรุนแรงทางเพศในเหตุการณ์ครั้งแรก (ตอบได้มากกว่า 1 ข้อ)	เพื่อน	1	25.0
	คูรักหรืออดีตคูรัก	2	50.0
	คนในละแวกบ้านหรือคนในชุมชน	1	25.0
	<b>รวม</b>	<b>4</b>	<b>100.0</b>
ผู้กระทำความรุนแรงทางเพศมีอายุมากกว่าคุณ 5 ปีขึ้นไป	ใช่	1	100.0
	<b>รวม</b>	<b>1</b>	<b>100.0</b>
สถานที่เกิดเหตุ	ที่พักอาศัย (เช่น บ้าน โรงแรม หอพัก อพาร์ทเมนต์ คอนโดมิเนียม)	4	100.0
	<b>รวม</b>	<b>4</b>	<b>100.0</b>
ช่วงเวลาการเกิดเหตุการณ์ดังกล่าว	ช่วงบ่าย	1	25.0
	กลางดึก	2	50.0
	ไม่ทราบ/ไม่แน่ใจ	1	25.0
	<b>รวม</b>	<b>4</b>	<b>100.0</b>

	การกระทำความรุนแรงทางเพศ กลุ่มที่ 3 - เหตุการณ์ครั้งแรก	จำนวน	ร้อยละ
สถานการณ์ที่ทำให้ถูกระทำดังกล่าว (ตอบได้มากกว่า 1 ข้อ)	อยู่โดยลำพังกับผู้กระทำ	3	37.5
	ถูกผู้กระทำข่มขู่หรือหลอก	1	12.5
	ถูกผู้กระทำหลอก/ชักชวนไปด้วย	2	25.0
	มีเงินมาจากแอลกอฮอล์	1	12.5
	มีเงินมาจากสารเสพติด	1	12.5
	<b>รวม</b>	<b>8</b>	<b>100.0</b>

**ตารางที่ 4.12**  
จำนวนและร้อยละของการถูกระทำความรุนแรงทางเพศ กลุ่มที่ 4

กลุ่มที่ 4	เคย					
	ไม่เคย	เคย	1 ครั้ง	3 ครั้ง	หลายครั้งจนจำไม่ได้	ไม่ทราบ/ไม่แน่ใจ
ใช้กำลังบังคับให้คุณต้องมีเพศสัมพันธ์ด้วย	57 (93.4)	4 (6.6)	2 (66.7)	1 (3.33)	-	-

**ตารางที่ 4.13**  
จำนวนและร้อยละของการถูกระทำความรุนแรงทางเพศครั้งล่าสุด กลุ่มที่ 4 - เหตุการณ์ครั้งล่าสุด

	การกระทำความรุนแรงทางเพศ กลุ่มที่ 4 - เหตุการณ์ครั้งล่าสุด	จำนวน	ร้อยละ
จำเหตุการณ์ความรุนแรงทางเพศที่เกิดขึ้นครั้งล่าสุด	จำได้	2	100.0
	<b>รวม</b>	<b>2</b>	<b>100.0</b>
เหตุการณ์ความรุนแรงทางเพศครั้งล่าสุด เกิดขึ้นในช่วง 12 เดือนที่ผ่านมา	ใช่	1	50.0
	ไม่ใช่	1	50.0
	<b>รวม</b>	<b>2</b>	<b>100.0</b>
อายุของผู้ถูกระทำในเหตุการณ์ครั้งล่าสุด	16 ปี	1	50.0
	22 ปี	1	50.0
	<b>รวม</b>	<b>2</b>	<b>100.0</b>

	การกระทำความรุนแรงทางเพศ กลุ่มที่ 4 - เหตุการณ์ครั้งล่าสุด	จำนวน	ร้อยละ
จำนวนผู้กระทำความรุนแรงทางเพศในเหตุการณ์ครั้งล่าสุด	1 คน	1	50.0
	ไม่ทราบ/ไม่แน่ใจ	1	50.0
	<b>รวม</b>	2	100.0
ผู้กระทำความรุนแรงทางเพศในเหตุการณ์ครั้งล่าสุด (ตอบได้มากกว่า 1 ข้อ)	ญาติ (ลุง/อา ป้า/น้า ปู่/ตา ย่า/ยาย ญาติผู้ใหญ่อื่นทั้งหญิงและชาย)	1	50.0
	เพื่อน	1	50.0
	<b>รวม</b>	2	100.0
ผู้กระทำความอายุน้อยกว่าคุณ 5 ปีขึ้นไป	ใช่	1	50.0
	ไม่ใช่	1	50.0
	<b>รวม</b>	2	100.0
ผู้กระทำได้ใช้อาวุธ เช่น มีด ปืน เป็นต้น หรือสิ่งเทียมอาวุธในการบังคับคุณให้มีเพศสัมพันธ์	ได้ใช้	1	50.0
	ไม่ได้ใช้	1	50.0
	<b>รวม</b>	2	100.0
สถานที่เกิดเหตุ	ที่พักอาศัย (เช่น บ้าน โรงแรม หอพัก อพาร์ทเมนต์ คอนโดมิเนียม)	2	100.0
	<b>รวม</b>	2	100.0
ช่วงเวลาการเกิดเหตุการณ์ดังกล่าว	ช่วงเช้า	1	50.0
	ไม่ทราบ/ไม่แน่ใจ	1	50.0
	<b>รวม</b>	2	100.0
สถานการณ์ที่ทำให้ผู้กระทำดังกล่าว (ตอบได้มากกว่า 1 ข้อ)	อยู่โดยลำพังกับผู้กระทำ	1	25.0
	มีนเมาจากแอลกอฮอล์	2	50.0
	มีนเมาจากสารเสพติด	1	25.0
	<b>รวม</b>	4	100.0

#### ตารางที่ 4.14

จำนวนและร้อยละของการถูกระทำ ความรุนแรงทางเพศ กลุ่มที่ 4 - เหตุการณ์ครั้งแรก

	การถูกระทำ ความรุนแรงทางเพศ กลุ่มที่ 4 - เหตุการณ์ครั้งแรก	จำนวน	ร้อยละ
จำเหตุการณ์ความรุนแรงทางเพศที่เกิดขึ้นครั้งแรก	จำได้	3	37.5
	จำไม่ได้	5	62.5
	<b>รวม</b>	<b>8</b>	<b>100.0</b>
เหตุการณ์ความรุนแรงทางเพศครั้งแรกเกิดขึ้นในช่วง 12 เดือนที่ผ่านมา	ใช่	2	66.7
	ไม่ใช่	1	33.3
	<b>รวม</b>	<b>3</b>	<b>100.0</b>
อายุของผู้ถูกระทำในเหตุการณ์ครั้งแรก	15 – 16 ปี	2	66.7
	19 ปี	1	33.3
	<b>รวม</b>	<b>3</b>	<b>100.0</b>
จำนวนผู้กระทำความรุนแรงทางเพศในเหตุการณ์ครั้งแรก	1 คน	2	66.7
	ไม่ทราบ/ไม่แน่ใจ	1	33.3
	<b>รวม</b>	<b>3</b>	<b>100.0</b>
ผู้กระทำความรุนแรงทางเพศในเหตุการณ์ครั้งแรก (ตอบได้มากกว่า 1 ข้อ)	บิดาหรือมารดาผู้ให้กำเนิด	1	33.3
	คู่อริหรืออดีตคู่อริ	1	33.3
	คนในละแวกบ้านหรือคนในชุมชน	1	33.3
	<b>รวม</b>	<b>3</b>	<b>100.0</b>
ผู้กระทำความรุนแรงทางเพศมีอายุมากกว่าคุณ 5 ปีขึ้นไป	ใช่	2	100.0
	ไม่ใช่	-	-
	<b>รวม</b>	<b>2</b>	<b>100.0</b>
ผู้กระทำได้ใช้อาวุธ เช่น มีด ปืน เป็นต้น หรือสิ่งเทียมอาวุธในการบังคับคุณให้มีเพศสัมพันธ์	ได้ใช้	1	33.3
	ไม่ได้ใช้	2	66.7
	<b>รวม</b>	<b>3</b>	<b>100.0</b>
สถานที่เกิดเหตุ	ที่พักอาศัย (เช่น บ้าน โรงแรม หอพัก อพาร์ทเมนต์ คอนโดมิเนียม)	3	100
	<b>รวม</b>	<b>3</b>	<b>100.0</b>



	การกระทำความรุนแรงทางเพศ กลุ่มที่ 4 - เหตุการณ์ครั้งแรก	จำนวน	ร้อยละ
ช่วงเวลาการเกิดเหตุการณ์ ดังกล่าว	ช่วงเช้า	1	33.3
	ช่วงบ่าย	1	33.3
	กลางดึก	1	33.3
	<b>รวม</b>	<b>3</b>	<b>100.0</b>
สถานการณ์ที่ทำให้ถูกระทำ ดังกล่าว (ตอบได้มากกว่า 1 ข้อ)	อยู่โดยลำพังกับผู้กระทำ	1	50.0
	ถูกผู้กระทำหลอก/ชักชวนไปด้วย	1	50.0
	<b>รวม</b>	<b>2</b>	<b>100.0</b>

## ตารางที่ 4.15

จำนวนและร้อยละของการขอความช่วยเหลือเมื่อถูกกระทำรุนแรงทางเพศ

	การขอความช่วยเหลือ	จำนวน	ร้อยละ
การรู้จักช่องทางขอความช่วยเหลือ เมื่อถูกกระทำรุนแรงทางเพศ (เช่น โรงพยาบาล/คลินิก สถานีตำรวจ สายด่วน ขอความช่วยเหลือ สวัสดิการสังคม หรือสำนักงาน กฎหมายที่ให้ความช่วยเหลือ เป็นต้น)	รู้จัก	35	56.5
	ไม่รู้จัก	27	43.5
	<b>รวม</b>	<b>62</b>	<b>100.0</b>
การพยายามขอความช่วยเหลือ จากช่องทางดังกล่าวในข้อ 1	ได้ขอความช่วยเหลือ	5	14.3
	ไม่ได้ขอความช่วยเหลือ	30	85.7
	<b>รวม</b>	<b>35</b>	<b>100.0</b>
การได้รับความช่วยเหลือ เมื่อขอความช่วยเหลือ จากช่องทางดังกล่าว	ได้รับ	3	60.0
	ไม่ได้รับ	2	40.0
	<b>รวม</b>	<b>5</b>	<b>100.0</b>
การได้รับความช่วยเหลือจาก หมอ พยาบาล หรือบุคลากร ทางการแพทย์	ใช่	2	66.7
	ไม่ใช่	1	33.3
	<b>รวม</b>	<b>3</b>	<b>100.0</b>
ระดับการได้รับความช่วยเหลือ จากหมอ พยาบาล หรือ บุคลากรทางการแพทย์	เล็กน้อย	1	100.0
	<b>รวม</b>	<b>1</b>	<b>100.0</b>
การได้รับความช่วยเหลือจาก ตำรวจหรือเจ้าพนักงาน/ เจ้าหน้าที่รัฐที่ดูแลความสงบ ปลอดภัย	ใช่	3	100.0
	ไม่ใช่	-	-
	<b>รวม</b>	<b>3</b>	<b>100.0</b>
ระดับการได้รับความช่วยเหลือ จากตำรวจหรือเจ้าพนักงาน/ เจ้าหน้าที่รัฐที่ดูแลความสงบ ปลอดภัย	เล็กน้อย	2	100.0
	<b>รวม</b>	<b>2</b>	<b>100.0</b>

	การขอความช่วยเหลือ	จำนวน	ร้อยละ
การได้รับความช่วยเหลือจาก ทนายความ ผู้พิพากษา อัยการ ผู้เชี่ยวชาญทางด้านกฎหมาย	ใช่	1	33.3
	ไม่ใช่	2	66.7
	<b>รวม</b>	<b>3</b>	<b>100.0</b>
การได้รับความช่วยเหลือจาก นักสังคมสงเคราะห์ นักจิตวิทยา หรือผู้ให้คำปรึกษา	ใช่	1	33.3
	ไม่ใช่	2	66.7
	<b>รวม</b>	<b>3</b>	<b>100.0</b>
การได้รับความช่วยเหลือจาก สายด่วนขอความช่วยเหลือ	ใช่	1	33.3
	ไม่ใช่	2	66.7
	<b>รวม</b>	<b>3</b>	<b>100.0</b>
เหตุผลที่ไม่ขอความช่วยเหลือ จากช่องทางดังกล่าว (ตอบได้มากกว่า 1 ข้อ)	กลัวจะเกิดปัญหา	10	22.2
	ไม่ต้องการให้ตัวเองและครอบครัวอับอาย	6	13.3
	คิดว่าไม่ใช่ปัญหาจึงไม่ขอความช่วยเหลือ	12	26.8
	รู้สึกว่าเป็นความผิดของตนเอง	1	2.2
	ไม่ต้องการความช่วยเหลือ	10	22.2
	อื่นๆ (เช่น เป็นการกระทำที่ไม่ตั้งใจ/ต้องปรึกษาบุคคลอื่นก่อน)	6	13.3
	<b>รวม</b>	<b>45</b>	<b>100.0</b>
การเล่าเหตุการณ์ให้ผู้อื่นฟัง	เล่า	32	55.2
	ไม่ได้เล่า	26	44.8
	<b>รวม</b>	<b>58</b>	<b>100.0</b>
บุคคลที่คุณเล่าให้ฟัง (ตอบได้มากกว่า 1 ข้อ)	มารดา	4	9.5
	บิดา	2	4.8
	พี่สาว/น้องสาว	5	11.9
	พี่ชาย/น้องชาย	2	4.8
	แฟน/คู่อุปการะ	4	9.5
	เพื่อน	20	47.6
	ญาติหรือบุคคลใกล้ชิดคนอื่นๆ	4	9.5
	ผู้มีอุปการะ	1	2.4
<b>รวม</b>	<b>42</b>	<b>100.0</b>	

	การขอความช่วยเหลือ	จำนวน	ร้อยละ
เหตุผลที่ไม่เล่าให้ผู้อื่นฟัง (ตอบได้มากกว่า 1 ข้อ)	ไม่มีใครที่จะสามารถเล่าให้ฟังได้	2	5.9
	กลัวจะเกิดปัญหา	3	8.8
	ไม่อยากจะให้ตัวเองและครอบครัวอับอาย	6	17.6
	ยังต้องพึ่งพิงผู้กระทำความผิด	1	2.9
	ถูกผู้กระทำความผิดข่มขู่	1	2.9
	คิดว่าไม่ใช่ปัญหาจึงไม่เล่าให้ผู้อื่นฟัง	7	20.6
	รู้สึกว่าเป็นความผิดของตนเอง	3	8.8
	ไม่ต้องการเล่าให้ใครฟัง	9	26.6
	อื่นๆ (เช่น กลัวคนอื่นคิดว่าเป็นเรื่องตลก/โกหก)	2	5.9
	<b>รวม</b>	<b>34</b>	<b>100.0</b>

#### ตารางที่ 4.16

จำนวนและร้อยละของการเป็นพยานหรือพบเห็นบุคคลอื่นกระทำความรุนแรงทางเพศ

	พยาน/ผู้พบเห็น	จำนวน	ร้อยละ
การพบเห็นหรือรับรู้ว่ามีคนใน ครอบครัว ผู้ปกครอง ผู้ใหญ่ ที่คุณอาศัยอยู่ด้วย หรือบุคคลอื่น กระทำความรุนแรงทางเพศ ต่อผู้อื่น	เคย	42	4.2
	ไม่เคย	963	95.8
	<b>รวม</b>	<b>1,005</b>	<b>100.0</b>
ความถี่ในการพบเห็นการกระทำ ความรุนแรงทางเพศ	เคยแค่ 1 ครั้ง	4	10.3
	เคยมากกว่า 1 ครั้ง	27	69.2
	เคยและบ่อยครั้ง	8	20.5
	<b>รวม</b>	<b>39</b>	<b>100.0</b>
ที่มา/แหล่งการพบเห็นการกระทำ ความรุนแรงทางเพศ	พบเห็นด้วยตัวเองโดยคนในครอบครัว ผู้ปกครอง/ผู้ใหญ่ที่อาศัยอยู่ด้วย เป็นผู้กระทำ	5	14.7
	พบเห็นด้วยตัวเอง โดยเพื่อนเป็นผู้กระทำ	9	26.5
	พบเห็นด้วยตัวเอง โดยบุคคลอื่นเป็นผู้กระทำ	7	20.6
	ดูจากโทรทัศน์/วิดีโอ/อินเทอร์เน็ต	10	29.4
	เพื่อนหรือคนใกล้ชิดเล่าให้ฟัง	2	5.9
	อื่นๆ	1	2.9
	<b>รวม</b>	<b>34</b>	<b>100.0</b>

## ตารางที่ 4.17

จำนวนและร้อยละของการเป็นผู้กระทำความรุนแรงทางเพศ

	ฐานะผู้กระทำความผิด	จำนวน	ร้อยละ
กระทำความรุนแรงทางเพศต่อผู้อื่นโดยการใช้กำลังบังคับผู้อื่นหรือกดดัน โดยการข่มขู่คุกคามหรือล่อลวงผู้อื่นให้มีเพศสัมพันธ์กับคุณ โดยที่บุคคลนั้นไม่อนุญาติ	เคย	10	1.0
	ไม่เคย	969	99.0
	<b>รวม</b>	<b>979</b>	<b>100.0</b>
เหตุผลหรือแรงจูงใจที่ทำให้คุณกระทำความรุนแรงทางเพศ (ตอบได้มากกว่า 1 ข้อ)	ช่วยเหลือเพื่อน	1	12.5
	แก้แค้น	1	12.5
	ต้องการกระทำเช่นนั้น	2	25.0
	เคยพบเห็นการกระทำเช่นนั้นแล้วทำตาม	2	25.0
	มีเงินเมา	2	25.0
	<b>รวม</b>	<b>8</b>	<b>100.0</b>

# บทที่ 5

## ตารางที่ 5.1

จำนวนและร้อยละของสถานการณ์ภาพรวมการถูกระทำ ความรุนแรงทางอารมณ์

	การกระทำ ความรุนแรงทางอารมณ์	ไม่เคย		เคย	
		จำนวน	ร้อยละ	จำนวน	ร้อยละ
กลุ่มที่ 1	ไม่พูดไม่คุยด้วย	854	74.3	296	25.7
	พูดว่าจะทำโทษให้หนักถ้าไม่ปฏิบัติตามคำสั่ง	963	83.4	191	16.6
	พูดว่าไม่สนใจหรือรักคนอื่นมากกว่า	1,007	87.4	145	12.6
กลุ่มที่ 2	ตวาด ตะคอก	663	57.7	486	42.3
	ด่าว่าด้วยคำหยาบคาย	700	60.9	449	39.1
	ด่าว่าด้วยคำลามกหรือสัปดน	992	86.3	157	13.7
	พูดดูถูกเหยียดหยามเยาะเย้ย ทับถม	909	79.2	239	20.8
	พูดพาดพิงถึงภูมิหลังหรือลัทธิศาสนา	944	82.6	199	17.4
	พูดว่ารักคนอื่นมากกว่า ไม่มีใครรัก ไม่ได้เป็นที่รัก หรือไม่ควรถูกได้รับความรัก	1,019	88.8	128	11.2
	เรียกชื่อหรือสรรพนามด้วยคำหยาบคายหรือสร้างปมด้อย	955	83.0	195	17.0
	ประจานหรือประณาม	1,049	91.3	100	8.7
กลุ่มที่ 3	พูดเปรียบเทียบกับคนอื่น ๆ	771	67.2	376	32.8
	พูดสะกดปมด้อย	962	83.9	185	16.1
	พูดประชดประชันหรือสบประมาท	841	73.1	309	26.9
	พูดสาปแช่งหรือไล่ให้ไปตาย	1,007	87.9	138	12.1
	พูดดูถูกเหยียดหยามหรือลัทธิศาสนาบุคคลที่ท่านรัก	894	77.9	254	22.1
	พูดว่าคุณไม่น่าเกิดมาเลย	1,010	88.1	137	11.9
	พูดว่าโง่งหรือไร้ค่า	942	82.0	207	18.0
	พูดใส่ร้าย กล่าวหา ปลอมข่าว ลือให้เสียหาย จ้องจับผิด หรือโยนความผิด	930	81.0	218	19.0
	แสดงอาการรังเกียจ	1,017	88.8	128	11.2
	กีดกัน แบ่งแยก ลำเอียง เลือกรปฏิบัติ	1,036	90.2	112	9.8

	การกระทำความเสี่ยงทางอารมณ์	ไม่เคย		เคย	
		จำนวน	ร้อยละ	จำนวน	ร้อยละ
<b>กลุ่มที่ 4</b>	พูดว่าอยากให้ตาย	1,073	93.5	74	6.5
	ข่มขู่เอาเงินหรือสิ่งของ	1,101	96.0	46	4.0
	ขู่บังคับให้ทำสิ่งผิดกฎระเบียบ	1,084	94.5	63	5.5
	ขู่บังคับให้ชกต่อยกับผู้อื่น	1,064	92.8	83	7.2
	ข่มขู่ บังคับ ให้ยอมรับผิดแทนผู้อื่น	1,103	96.2	44	3.8
	ขู่ว่าจะทำร้ายด้วยอาวุธหรือสารเคมีที่เป็นพิษ	1,113	97.0	34	3.0
	ขู่ว่าจะฆ่า	1,105	96.7	38	3.3
<b>กลุ่มที่ 5</b>	ถูกขโมยสิ่งของที่มีคุณค่าทางจิตใจ เช่น เสื้อผ้า รองเท้า หนังสือ โทรศัพท์มือถือ จักรยาน หรือของที่รัก เป็นต้น	914	79.7	233	20.3
	มีคนจงใจทำลายทรัพย์สินของคุณ เช่น เสื้อผ้า รองเท้า หนังสือ โทรศัพท์มือถือ จักรยาน หรือของที่รัก เป็นต้น	1,015	88.6	130	11.4

## ตารางที่ 5.2

จำนวนและร้อยละความถี่ของประสบการณ์ถูกระทำ ความรุนแรงทางอารมณ์

	การกระทำ ความรุนแรงทางอารมณ์	เคย			
		นานๆ ครั้ง	บางครั้ง	บ่อยครั้ง	ตลอดเวลา
กลุ่มที่ 1	ไม่พูดไม่คุยด้วย	178 (60.1)	88 (29.7)	26 (8.8)	4 (1.4)
	พูดขู่ว่าจะทำโทษให้หนักถ้าไม่ปฏิบัติตามคำสั่ง	103 (54.0)	63 (33.0)	25 (13.0)	-
	พูดว่าไม่สนใจหรือรักคนอื่นมากกว่า	76 (52.4)	39 (26.9)	30 (20.7)	-
กลุ่มที่ 2	ตวาด ตะคอก	282 (58.0)	148 (30.5)	53 (10.9)	3 (0.6)
	ด่าว่าด้วยคำหยาบคาย	230 (51.2)	147 (32.7)	69 (15.4)	3 (0.7)
	ด่าว่าด้วยคำลามกหรือสัปดน	80 (50.9)	59 (37.6)	18 (11.5)	-
	พูดดูถูกเหยียดหยาม เยาะเย้ย ทับถม	131 (54.8)	78 (32.6)	30 (12.6)	-
	พูดพาดพิงถึงภูมิหลังหรือล้อเลียน	121 (60.8)	52 (26.1)	25 (12.6)	1 (0.5)
	พูดว่ารักคนอื่นมากกว่า ไม่มีใครรัก ไม่ได้เป็นที่รัก หรือไม่ควรได้รับความรัก	65 (50.7)	44 (34.4)	18 (14.1)	1 (0.8)
	เรียกชื่อหรือสรรพนามด้วยคำหยาบคาย หรือสร้างปมด้อย	92 (47.2)	66 (33.8)	33 (16.9)	4 (2.1)
กลุ่มที่ 3	ประจานหรือประณาม	53 (53.0)	33 (33.0)	14 (14.0)	-
	พูดเปรียบเทียบกับคนอื่น ๆ	217 (57.7)	123 (32.7)	35 (9.3)	1 (0.3)
	พูดสะกิดปมด้อย	102 (55.1)	56 (30.3)	25 (13.5)	2 (1.1)
	พูดประชดประชันหรือสบประมาท	168 (54.4)	101 (32.7)	38 (12.3)	2 (0.6)
	พูดสาปแช่งหรือไล่ให้ไปตาย	66 (47.8)	49 (35.5)	21 (15.3)	2 (1.4)
	พูดดูถูกเหยียดหยามหรือล้อเลียนบุคคลที่ท่านรัก	143 (56.3)	77 (30.3)	33 (13.0)	1 (0.4)
	พูดว่าคุณไม่น่าเกิดมาเลย	80 (58.4)	39 (28.5)	18 (13.1)	-
	พูดว่าโง่งหรือไร้ค่า	124 (59.9)	51 (24.6)	32 (15.5)	-
	พูดใส่ร้าย กล่าวหา ปลอมข่าวลือให้เสียหาย จ้องจับผิด หรือโยนความผิด	128 (58.7)	50 (22.9)	38 (17.5)	2 (0.9)
	แสดงอาการรังเกียจ	76 (59.4)	34 (26.6)	17 (13.3)	1 (0.7)
	กีดกัน แบ่งแยก ลำเอียง เลือกปฏิบัติ	59 (52.6)	33 (29.5)	18 (16.1)	2 (1.8)



	การกระทำความรุนแรงทางอารมณ์	เคย			
		นานๆ ครั้ง	บางครั้ง	บ่อยครั้ง	ตลอดเวลา
กลุ่มที่ 4	พูดว่าอยากให้ตาย	44 (59.5)	22 (29.7)	7 (9.5)	1 (1.3)
	ข่มขู่เอาเงินหรือสิ่งของ	23 (50.0)	18 (39.1)	5 (10.9)	-
	ขู่บังคับให้ทำสิ่งผิดกฎระเบียบ	36 (57.2)	21 (33.3)	6 (9.5)	-
	ขู่บังคับให้ชกต่อยกับผู้อื่น	51 (61.5)	23 (27.7)	9 (10.8)	-
	ข่มขู่ บังคับ ให้ยอมรับผิดแทนผู้อื่น	22 (50.0)	16 (36.4)	5 (11.3)	1 (2.3)
	ขู่ว่าจะทำร้ายด้วยอาวุธหรือสารเคมีที่เป็นพิษ	26 (76.5)	6 (17.7)	1 (2.9)	1 (2.9)
	ขู่ว่าจะฆ่า	28 (73.7)	8 (21.1)	2 (5.2)	-
กลุ่มที่ 5	ถูกขโมยสิ่งของที่มีคุณค่าทางจิตใจ เช่น เสื้อผ้า รองเท้า หนังสือ โทรศัพท์มือถือจักรยาน หรือของที่รัก เป็นต้น	149 (63.9)	67 (28.8)	16 (6.9)	1 (0.4)
	มีคนจงใจทำลายทรัพย์สินของคุณ เช่น เสื้อผ้า รองเท้า หนังสือ โทรศัพท์มือถือจักรยาน หรือของที่รัก เป็นต้น	90 (69.2)	38 (29.2)	1 (0.8)	1 (0.8)

### ตารางที่ 5.3

จำนวนและร้อยละของการถูกกระทำความรุนแรงทางอารมณ์ กลุ่มที่ 1

กลุ่มที่ 1	เคย					
	ไม่เคย	เคย	1 ครั้ง	2 ครั้ง ขึ้นไป	หลายครั้งจนจำไม่ได้	ไม่ทราบ/ไม่แน่ใจ
มีคนพูดว่า ไม่สนใจหรือรักคนอื่นมากกว่าคุณ ไม่ยอมพูดหรือคุยด้วย หรือพูดขู่ว่าจะทำโทษให้หนัก ถ้าคุณไม่ยอมปฏิบัติตามคำสั่ง	494 (62.7)	294 (37.3)	43 (16.7)	89 (34.6)	67 (26.1)	58 (22.6)

## ตารางที่ 5.4

จำนวนและร้อยละของการถูกระทำ ความรุนแรงทางอารมณ์ กลุ่มที่ 1 - เหตุการณ์ครั้งล่าสุด

	การถูกระทำ ความรุนแรงทางอารมณ์ กลุ่มที่ 1 - เหตุการณ์ครั้งล่าสุด	จำนวน	ร้อยละ
จำเหตุการณ์ความรุนแรงทางอารมณ์ที่เกิดขึ้นครั้งล่าสุด	จำได้	139	57.2
	จำไม่ได้	104	42.8
	<b>รวม</b>	<b>243</b>	<b>100.0</b>
เหตุการณ์ความรุนแรงทางอารมณ์ครั้งล่าสุด เกิดขึ้นในช่วง 12 เดือนที่ผ่านมา	ใช่	91	63.6
	ไม่ใช่	46	32.2
	ไม่ทราบ/ไม่แน่ใจ	6	4.2
	<b>รวม</b>	<b>143</b>	<b>100.0</b>
อายุของผู้ถูกระทำในเหตุการณ์ครั้งล่าสุด	ต่ำกว่า 10 ปี	1	0.7
	10 – 12 ปี	9	6.3
	13 – 14 ปี	32	22.4
	15 – 16 ปี	67	46.8
	17 ปีขึ้นไป	26	18.2
	ไม่ทราบ/ไม่แน่ใจ	8	5.6
	<b>รวม</b>	<b>143</b>	<b>100.0</b>
ผู้ถูกระทำ ความรุนแรงทางอารมณ์ในเหตุการณ์ครั้งล่าสุด (ตอบได้มากกว่า 1 ข้อ)	บิดาหรือมารดาผู้ให้กำเนิด	38	26.6
	บิดาเลี้ยงหรือมารดาเลี้ยง	3	2.1
	ญาติ (ลุง/อา ป้า/น้า ปู่/ตา ย่า/ยาย ญาติผู้ใหญ่อื่นทั้งหญิงและชาย)	26	18.2
	พี่น้องร่วมบิดา/มารดาเดียวกัน (พี่ชาย/น้องชาย พี่สาว/น้องสาว)	4	2.8
	พี่น้องต่างบิดา/มารดา (ลูกของบิดาเลี้ยงหรือมารดาเลี้ยง)	1	0.7
	เพื่อน	34	23.7
	คู่อริหรืออดีตคู่อริ	17	11.9
	ครู/อาจารย์	5	3.5
	คนในละแวกบ้านหรือคนในชุมชน	4	2.8
	อื่นๆ	11	7.7
	<b>รวม</b>	<b>143</b>	<b>100.0</b>

	การกระทำความรุนแรงทางอารมณ์ กลุ่มที่ 1 - เหตุการณ์ครั้งล่าสุด	จำนวน	ร้อยละ
<b>ผู้กระทำอาชยอยู่ที่เดียวกับคุณ</b>	ใช่	82	56.9
	ไม่ใช่	59	41.0
	ไม่ทราบ/ไม่แน่ใจ	3	2.1
	<b>รวม</b>	144	100.0
<b>สถานที่เกิดเหตุ</b>	ที่พักอาศัย (เช่น บ้าน โรงแรม หอพัก อพาร์ทเมนต์ คอนโดมิเนียม)	94	66.7
	โรงเรียน/สถานศึกษา	25	17.7
	หน่วยงานราชการ/สถานพยาบาล	1	0.7
	สถานที่สาธารณะ/ถนน/บริเวณพื้นที่เปิดโล่ง	12	8.5
	อื่นๆ	9	6.4
	<b>รวม</b>	141	100.0
<b>จากเหตุการณ์ดังกล่าว คุณเคยรู้สึก หงุดหงิด โกรธ โมโห ไม่ชอบ กระสับกระส่าย</b>	เคย	80	56.7
	ไม่เคย	61	43.3
	<b>รวม</b>	141	100.0
<b>จากเหตุการณ์ดังกล่าว คุณเคยรู้สึก เศร้า เสียใจ กังวล</b>	เคย	89	64.0
	ไม่เคย	50	36.0
	<b>รวม</b>	139	100.0
<b>จากเหตุการณ์ดังกล่าว คุณเคยรู้สึก สิ้นหวัง ไร้ค่า ทุกอย่างในชีวิตแลดูยากลำบาก</b>	เคย	29	21.5
	ไม่เคย	106	78.5
	<b>รวม</b>	135	100.0
<b>จากเหตุการณ์ดังกล่าว คุณเคยคิดจะทำร้ายตัวเองหรือไม่</b>	เคย	16	11.1
	ไม่เคย	128	88.9
	<b>รวม</b>	144	100.0
<b>จากเหตุการณ์ดังกล่าว คุณเคยพยายามทำร้ายตัวเองหรือไม่</b>	เคย	11	7.6
	ไม่เคย	133	92.4
	<b>รวม</b>	144	100.0

	การกระทำความรุนแรงทางอารมณ์ กลุ่มที่ 1 - เหตุการณ์ครั้งล่าสุด	จำนวน	ร้อยละ
จากเหตุการณ์ดังกล่าว คุณเคยคิดจะฆ่าตัวตายหรือไม่	เคย	12	8.3
	ไม่เคย	132	91.7
	<b>รวม</b>	144	100.0
จากเหตุการณ์ดังกล่าว คุณเคยพยายามฆ่าตัวตายหรือไม่	เคย	5	3.5
	ไม่เคย	139	96.5
	<b>รวม</b>	144	100.0

## ตารางที่ 5.5

จำนวนและร้อยละของการถูกกระทำความรุนแรงทางอารมณ์ กลุ่มที่ 1 - เหตุการณ์ครั้งแรก

	การกระทำความรุนแรงทางอารมณ์ กลุ่มที่ 1 - เหตุการณ์ครั้งแรก	จำนวน	ร้อยละ
จำเหตุการณ์ความรุนแรงทางอารมณ์ที่เกิดขึ้นครั้งแรก	จำได้	82	31.1
	จำไม่ได้	182	68.9
	<b>รวม</b>	264	100.0
เหตุการณ์ความรุนแรงทางอารมณ์ครั้งแรก เกิดขึ้นในช่วง 12 เดือนที่ผ่านมา	ใช่	35	37.2
	ไม่ใช่	54	57.5
	ไม่ทราบ/ไม่แน่ใจ	5	5.3
	<b>รวม</b>	94	100.0
อายุของผู้ถูกกระทำในเหตุการณ์ครั้งแรก	ต่ำกว่า 10 ปี	2	2.2
	10 – 12 ปี	14	14.9
	13 – 14 ปี	17	18.0
	15 – 16 ปี	34	36.2
	17 ปีขึ้นไป	8	8.5
	ไม่ทราบ/ไม่แน่ใจ	19	20.2
	<b>รวม</b>	94	100.0

	การกระทำความรุนแรงทางอารมณ์ กลุ่มที่ 1 -เหตุการณ์ครั้งแรก	จำนวน	ร้อยละ
ผู้กระทำความรุนแรงทางอารมณ์ ในเหตุการณ์ครั้งแรก (ตอบได้มากกว่า 1 ข้อ)	บิดาหรือมารดาผู้ให้กำเนิด	30	31.9
	บิดาเลี้ยงหรือมารดาเลี้ยง	2	2.1
	ญาติ (ลุง/อา ป้า/น้า ปู่/ตา ย่า/ยาย ญาติผู้ใหญ่อื่นทั้งหญิงและชาย)	18	19.1
	พี่น้องร่วมบิดา/มารดาเดียวกัน (พี่ชาย/น้องชาย พี่สาว/น้องสาว)	1	1.1
	พี่น้องต่างบิดา/มารดา (ลูกของบิดาเลี้ยงหรือมารดาเลี้ยง)	1	1.1
	เพื่อน	17	18.1
	คู่อริหรืออดีตคู่อริ	9	9.6
	ครู/อาจารย์	7	7.4
	นายจ้าง	1	1.1
	คนในละแวกบ้านหรือคนในชุมชน	1	1.1
	อื่นๆ	7	7.4
	<b>รวม</b>	94	100.0
ผู้กระทำอาศัยอยู่ที่เดียวกับคุณ	ใช่	59	63.4
	ไม่ใช่	33	35.5
	ไม่ทราบ/ไม่แน่ใจ	1	1.1
	<b>รวม</b>	93	100.0
สถานที่เกิดเหตุ	ที่พักอาศัย (เช่น บ้าน โรงแรม หอพัก อพาร์ทเมนต์ คอนโดมิเนียม)	66	71.0
	โรงเรียน/สถานศึกษา	19	20.3
	สถานที่สาธารณะ/ถนน/บริเวณพื้นที่เปิดโล่ง (เช่น ห้างสรรพสินค้า สวนสาธารณะ ลานจอดรถ สถานที่เปลี่ยว)	6	6.5
	อื่นๆ	2	2.2
	<b>รวม</b>	93	100.0
จากเหตุการณ์ดังกล่าว คุณเคย รู้สึก หงุดหงิด โกรธ โมโห ไม่ชอบ กระสับกระส่าย	เคย	56	60.9
	ไม่เคย	36	39.1
	<b>รวม</b>	92	100.0
จากเหตุการณ์ดังกล่าว คุณเคย รู้สึก เศร้า เสียใจ กังวล	เคย	60	65.9
	ไม่เคย	31	34.1
	<b>รวม</b>	91	100.0

	การกระทำความรุนแรงทางอารมณ์ กลุ่มที่ 1 - เหตุการณ์ครั้งแรก	จำนวน	ร้อยละ
จากเหตุการณ์ดังกล่าว คุณเคยรู้สึก สิ้นหวัง ไร้ค่า ทุกอย่างในชีวิตแลดูยากลำบาก	เคย	23	25.8
	ไม่เคย	66	74.2
	<b>รวม</b>	<b>89</b>	<b>100.0</b>
จากเหตุการณ์ดังกล่าว คุณเคยคิดจะทำร้ายตัวเองหรือไม่	เคย	10	10.8
	ไม่เคย	83	89.2
	<b>รวม</b>	<b>93</b>	<b>100.0</b>
จากเหตุการณ์ดังกล่าว คุณเคยพยายามทำร้ายตัวเองหรือไม่	เคย	8	8.6
	ไม่เคย	85	91.4
	<b>รวม</b>	<b>93</b>	<b>100.0</b>
จากเหตุการณ์ดังกล่าว คุณเคยคิดจะฆ่าตัวตายหรือไม่	เคย	4	4.3
	ไม่เคย	88	95.7
	<b>รวม</b>	<b>92</b>	<b>100.0</b>
จากเหตุการณ์ดังกล่าว คุณเคยพยายามฆ่าตัวตายหรือไม่	เคย	4	4.3
	ไม่เคย	89	95.7
	<b>รวม</b>	<b>93</b>	<b>100.0</b>

**ตารางที่ 5.6**  
จำนวนและร้อยละของการถูกกระทำความรุนแรงทางอารมณ์ กลุ่มที่ 2

กลุ่มที่ 2	เคย					
	ไม่เคย	เคย	1 ครั้ง	2 ครั้ง ขึ้นไป	หลายครั้งจนจำไม่ได้	ไม่ทราบ/ไม่แน่ใจ
มีคนตวาด ตะคอก ต้าว่าด้วยคำหยาบคาย คำลามกหรือสับถุน	232	550	55	123	179	100
พุดตูกถูกเหยียดหยาม เยาะเย้ย ทับบถม พุดพาดพิงถึงภูมิหลังหรือ	(29.7)	(70.3)	(12.0)	(26.9)	(39.2)	(21.9)
ล้อเลียน พุดว่ารักคนอื่นมากกว่า						
ไม่มีใครรัก ไม่ได้เป็นที่รัก หรือไม่ควรร						
ได้รับความรัก เรียกชื่อหรือ						
สรรพนามด้วยคำหยาบคายหรือ						
สร้างปมด้วย						

## ตารางที่ 5.7

จำนวนและร้อยละของการถูกระทำความรุนแรงทางอารมณ์ กลุ่มที่ 2 - เหตุการณ์ครั้งล่าสุด

	การกระทำความรุนแรงทางอารมณ์ กลุ่มที่ 2 - เหตุการณ์ครั้งล่าสุด	จำนวน	ร้อยละ
จำเหตุการณ์ความรุนแรงทางอารมณ์ที่เกิดขึ้นครั้งล่าสุด	จำได้	258	59.0
	จำไม่ได้	179	41.0
	<b>รวม</b>	<b>437</b>	<b>100.0</b>
เหตุการณ์ความรุนแรงทางอารมณ์ครั้งล่าสุด เกิดขึ้นในช่วง 12 เดือนที่ผ่านมา	ใช่	168	65.1
	ไม่ใช่	70	27.1
	ไม่ทราบ/ไม่แน่ใจ	20	7.8
	<b>รวม</b>	<b>258</b>	<b>100.0</b>
อายุของผู้ถูกระทำในเหตุการณ์ครั้งล่าสุด	ต่ำกว่า 10 ปี	1	0.4
	10 – 12 ปี	11	4.3
	13 – 14 ปี	54	21.0
	15 – 16 ปี	114	44.4
	17 ปีขึ้นไป	54	21.0
	ไม่ทราบ/ไม่แน่ใจ	23	8.9
	<b>รวม</b>	<b>257</b>	<b>100.0</b>
ผู้กระทำความรุนแรงทางอารมณ์ในเหตุการณ์ครั้งล่าสุด	บิดาหรือมารดาผู้ให้กำเนิด	78	30.4
	บิดาเลี้ยงหรือมารดาเลี้ยง	6	2.3
	ญาติ (ลุง/อา ป้า/น้า ปู่/ตา ย่า/ยาย ญาติผู้ใหญ่อื่นทั้งหญิงและชาย)	44	17.1
	พี่น้องร่วมบิดา/มารดาเดียวกัน (พี่ชาย/น้องชาย พี่สาว/น้องสาว)	4	1.6
	พี่น้องต่างบิดา/มารดา (ลูกของบิดาเลี้ยงหรือมารดาเลี้ยง)	3	1.2
	ผู้ดูแล (เช่น พี่เลี้ยง)	1	0.4
	เพื่อน	87	33.8
	คู่อริหรืออดีตคู่อริ	10	3.9
	ครู/อาจารย์	2	0.8
	นายจ้าง	1	0.4
	คนในละแวกบ้านหรือคนในชุมชน	6	2.3

	การกระทำความรุนแรงทางอารมณ์ กลุ่มที่ 2 - เหตุการณ์ครั้งล่าสุด	จำนวน	ร้อยละ
ผู้กระทำความรุนแรงทางอารมณ์ ในเหตุการณ์ครั้งล่าสุด (ต่อ) (ตอบได้มากกว่า 1 ข้อ)	คนไม่รู้จัก	1	0.4
	อื่นๆ	14	5.4
	<b>รวม</b>	257	100.0
ผู้กระทำอาศัยอยู่เดียวกับคุณ	ใช่	147	57.2
	ไม่ใช่	108	42.0
	ไม่ทราบ/ไม่แน่ใจ	2	0.8
	<b>รวม</b>	257	100.0
สถานที่เกิดเหตุ	ที่พักอาศัย (เช่น บ้าน โรงแรม หอพัก อพาร์ทเมนต์ คอนโดมีเนียม)	168	65.1
	โรงเรียน/สถานศึกษา	42	16.3
	หน่วยงานราชการ/สถานพยาบาล	3	1.2
	สถานประกอบการ (เช่น สถานที่ทำงาน สถานบริการ สถานบันเทิง)	6	2.3
	สถานที่สาธารณะ/ถนน/บริเวณพื้นที่เปิดโล่ง (เช่น ห้างสรรพสินค้า สวนสาธารณะ ลานจอดรถ สถานที่เปลี่ยว)	24	9.3
	ศาสนสถาน (เช่น วัด โบสถ์ มัสยิด)	1	0.4
	สถานพินิจฯ/ศูนย์ฝึกฯ	4	1.6
	อื่นๆ	10	3.8
<b>รวม</b>	258	100.0	
จากเหตุการณ์ดังกล่าว คุณเคย รู้สึก หงุดหงิด โกรธ โมโห ไม่ชอบ กระสับกระส่าย	เคย	166	67.5
	ไม่เคย	80	32.5
	<b>รวม</b>	246	100.0
จากเหตุการณ์ดังกล่าว คุณเคย รู้สึก เศร้า เสียใจ กังวล	เคย	136	55.3
	ไม่เคย	110	44.7
	<b>รวม</b>	246	100.0
จากเหตุการณ์ดังกล่าว คุณเคย รู้สึก สิ้นหวัง ไร้ค่า ทุกอย่าง ในชีวิตแลดูยากลำบาก	เคย	43	18.5
	ไม่เคย	189	81.5
	<b>รวม</b>	232	100.0
จากเหตุการณ์ดังกล่าว คุณเคย คิดจะทำร้ายตัวเองหรือไม่	เคย	16	6.2
	ไม่เคย	241	93.8
	<b>รวม</b>	257	100.0



	การกระทำความรุนแรงทางอารมณ์ กลุ่มที่ 2 - เหตุการณ์ครั้งล่าสุด	จำนวน	ร้อยละ
จากเหตุการณ์ดังกล่าว คุณเคยพยายามทำร้ายตัวเองหรือไม่	เคย	11	4.3
	ไม่เคย	246	95.7
	<b>รวม</b>	<b>257</b>	<b>100.0</b>
จากเหตุการณ์ดังกล่าว คุณเคยคิดจะฆ่าตัวตายหรือไม่	เคย	9	3.5
	ไม่เคย	248	96.5
	<b>รวม</b>	<b>257</b>	<b>100.0</b>
จากเหตุการณ์ดังกล่าว คุณเคยพยายามฆ่าตัวตายหรือไม่	เคย	7	2.7
	ไม่เคย	250	97.3
	<b>รวม</b>	<b>257</b>	<b>100.0</b>

## ตารางที่ 5.8

จำนวนและร้อยละของการถูกกระทำความรุนแรงทางอารมณ์ กลุ่มที่ 2 - เหตุการณ์ครั้งแรก

	การกระทำความรุนแรงทางอารมณ์ กลุ่มที่ 2 - เหตุการณ์ครั้งแรก	จำนวน	ร้อยละ
จำเหตุการณ์ความรุนแรงทางอารมณ์ที่เกิดขึ้นครั้งแรก	จำได้	164	35.4
	จำไม่ได้	299	64.6
	<b>รวม</b>	<b>463</b>	<b>100.0</b>
เหตุการณ์ความรุนแรงทางอารมณ์ครั้งแรก เกิดขึ้นในช่วง 12 เดือนที่ผ่านมา	ใช่	54	32.6
	ไม่ใช่	101	60.8
	ไม่ทราบ/ไม่แน่ใจ	11	6.6
	<b>รวม</b>	<b>166</b>	<b>100.0</b>
อายุของผู้ถูกกระทำในเหตุการณ์ครั้งแรก	ต่ำกว่า 10 ปี	5	3.0
	10 - 12 ปี	31	18.9
	13 - 14 ปี	39	23.8
	15 - 16 ปี	50	30.4
	17 ปีขึ้นไป	10	6.2
	ไม่ทราบ/ไม่แน่ใจ	29	17.7
	<b>รวม</b>	<b>164</b>	<b>100.0</b>

	การกระทำความรุนแรงทางอารมณ์ กลุ่มที่ 2 – เหตุการณ์ครั้งแรก	จำนวน	ร้อยละ
ผู้กระทำความรุนแรงทางอารมณ์ ในเหตุการณ์ครั้งแรก (ตอบได้มากกว่า 1 ข้อ)	บิดาหรือมารดาผู้ให้กำเนิด	52	31.3
	บิดาเลี้ยงหรือมารดาเลี้ยง	4	2.4
	ญาติ (ลุง/อา ป้า/น้า ปู่/ตา ย่า/ยาย ญาติผู้ใหญ่อื่นทั้งหญิงและชาย)	33	19.9
	พี่น้องร่วมบิดา/มารดาเดียวกัน (พี่ชาย/น้องชาย พี่สาว/น้องสาว)	2	1.2
	พี่น้องต่างบิดา/มารดา (ลูกของบิดาเลี้ยงหรือมารดาเลี้ยง)	2	1.2
	เพื่อน	55	33.2
	คู่อริหรืออดีตคู่อริ	3	1.8
	ครู/อาจารย์	2	1.2
	นายจ้าง	1	0.6
	คนในละแวกบ้านหรือคนในชุมชน	5	3.0
	คนไม่รู้จัก	1	0.6
	อื่นๆ	6	3.6
		<b>รวม</b>	166
ผู้กระทำอาศัยอยู่ที่เดียวกับคุณ	ใช่	95	57.2
	ไม่ใช่	66	39.8
	ไม่ทราบ/ไม่แน่ใจ	5	3.0
		<b>รวม</b>	166
สถานที่เกิดเหตุ	ที่พักอาศัย (เช่น บ้าน โรงแรม หอพัก อพาร์ทเมนต์ คอนโดมีเนียม)	99	62.3
	โรงเรียน/สถานศึกษา	34	21.4
	สถานประกอบการ (เช่น สถานที่ทำงาน สถานบริการ สถานบันเทิง)	3	1.9
	สถานที่สาธารณะ/ถนน/บริเวณพื้นที่เปิดโล่ง (เช่น ห้างสรรพสินค้า สวนสาธารณะ ลานจอดรถ สถานที่เปลี่ยว)	11	6.9
	สถานเลี้ยงเด็กกำพร้า	1	0.6
	สถานพินิจ/ศูนย์ฝึกฯ	1	0.6
	อื่นๆ	10	6.3
		<b>รวม</b>	159

	การกระทำความรุนแรงทางอารมณ์ กลุ่มที่ 2 – เหตุการณ์ครั้งแรก	จำนวน	ร้อยละ
จากเหตุการณ์ดังกล่าว คุณเคยรู้สึก หงุดหงิด โกรธ โมโห ไม่ชอบ กระสับกระส่าย	เคย	95	60.9
	ไม่เคย	61	39.1
	<b>รวม</b>	156	100.0
จากเหตุการณ์ดังกล่าว คุณเคยรู้สึก เศร้า เสียใจ กังวล	เคย	83	53.9
	ไม่เคย	71	46.1
	<b>รวม</b>	154	100.0
จากเหตุการณ์ดังกล่าว คุณเคยรู้สึก สิ้นหวัง ไร้ค่า ทุกอย่างในชีวิตแลดูยากลำบาก	เคย	21	14.0
	ไม่เคย	129	86.0
	<b>รวม</b>	150	100.0
จากเหตุการณ์ดังกล่าว คุณเคยคิดจะทำร้ายตัวเองหรือไม่	เคย	7	4.4
	ไม่เคย	153	95.6
	<b>รวม</b>	160	100.0
จากเหตุการณ์ดังกล่าว คุณเคยพยายามทำร้ายตัวเองหรือไม่	เคย	5	3.1
	ไม่เคย	155	96.9
	<b>รวม</b>	160	100.0
จากเหตุการณ์ดังกล่าว คุณเคยคิดจะฆ่าตัวตายหรือไม่	เคย	2	1.3
	ไม่เคย	158	98.7
	<b>รวม</b>	160	100.0
จากเหตุการณ์ดังกล่าว คุณเคยพยายามฆ่าตัวตายหรือไม่	เคย	2	1.3
	ไม่เคย	158	98.7
	<b>รวม</b>	160	100.0

## ตารางที่ 5.9

จำนวนและร้อยละของการถูกระทำความรุนแรงทางอารมณ์ กลุ่มที่ 3

กลุ่มที่ 3	เคย					
	ไม่เคย	เคย	1 ครั้ง	2 ครั้ง ขึ้นไป	หลายครั้งจนจำไม่ได้	ไม่ทราบ/ไม่แน่ใจ
มีคนประจานหรือประณาม	335	417	64	88	99	76
พูดเปรียบเทียบ พูดสะกิดปมด้อย	(44.5)	(55.5)	(19.6)	(26.9)	(30.2)	(23.3)
พูดประชดประชัน พูดสบประมาท						
สาปแช่งหรือไล่ให้ไปตาย พูดดูถูก						
เหยียดหยามหรือล้อเลียนบุคคล						
ที่ท่านรัก พูดว่าคุณไม่น่าเกิดมาเลย						
พูดว่าโง่งหรือไร้ค่า ใส่ว่าย กล่าวหา						
จ้องจับผิด ปล่อยข่าวลือให้เสียหาย						
หรือโยนความผิด รวมถึงแสดง						
อาการรังเกียจ กีดกัน แบ่งแยก						
ลำเอียง เลือปฏิบัติกับคุณ						

## ตารางที่ 5.10

จำนวนและร้อยละของการถูกระทำความรุนแรงทางอารมณ์ กลุ่มที่ 3 - เหตุการณ์ครั้งล่าสุด

	การถูกระทำความรุนแรงทางอารมณ์ กลุ่มที่ 3 - เหตุการณ์ครั้งล่าสุด	จำนวน	ร้อยละ
จำเหตุการณ์ความรุนแรงทางอารมณ์ที่เกิดขึ้นครั้งล่าสุด	จำได้	157	52.5
	จำไม่ได้	142	47.5
	<b>รวม</b>	<b>299</b>	<b>100.0</b>
เหตุการณ์ความรุนแรงทางอารมณ์ครั้งล่าสุด เกิดขึ้นในช่วง 12 เดือนที่ผ่านมา	ใช่	99	63.5
	ไม่ใช่	44	28.2
	ไม่ทราบ/ไม่แน่ใจ	13	8.3
	<b>รวม</b>	<b>156</b>	<b>100.0</b>
อายุของผู้ถูกระทำในเหตุการณ์ครั้งล่าสุด	ต่ำกว่า 10 ปี	3	1.9
	10 - 12 ปี	7	4.5
	13 - 14 ปี	29	18.6
	15 - 16 ปี	61	39.1
	17 ปีขึ้นไป	37	23.6
	ไม่ทราบ/ไม่แน่ใจ	19	12.3
	<b>รวม</b>	<b>156</b>	<b>100.0</b>

	การกระทำความรุนแรงทางอารมณ์ กลุ่มที่ 3 - เหตุการณ์ครั้งล่าสุด	จำนวน	ร้อยละ
ผู้กระทำความรุนแรงทางอารมณ์ในเหตุการณ์ครั้งล่าสุด (ตอบได้มากกว่า 1 ข้อ)	บิดาหรือมารดาผู้ให้กำเนิด	31	19.9
	บิดาเลี้ยงหรือมารดาเลี้ยง	3	1.9
	ญาติ (ลุง/อา ป้า/น้า ปู่/ตา ย่า/ยาย ญาติผู้ใหญ่อื่นทั้งหญิงและชาย)	30	19.3
	พี่น้องร่วมบิดา/มารดาเดียวกัน (พี่ชาย/น้องชาย พี่สาว/น้องสาว)	1	0.6
	พี่น้องต่างบิดา/มารดา (ลูกของบิดาเลี้ยงหรือมารดาเลี้ยง)	1	0.6
	ผู้ดูแล (เช่น พี่เลี้ยง)	1	0.6
	เพื่อน	57	36.6
	คู่วัยหรืออดีตคู่วัย	4	2.6
	ครู/อาจารย์	1	0.6
	นายจ้าง	2	1.3
	คนในละแวกบ้านหรือคนในชุมชน	14	9.0
	อื่นๆ	11	7.0
		<b>รวม</b>	156
ผู้กระทำความผิดอยู่ที่เดียวกับคุณ	ใช่	78	50.0
	ไม่ใช่	73	46.8
	ไม่ทราบ/ไม่แน่ใจ	5	3.2
		<b>รวม</b>	156
สถานที่เกิดเหตุ	ที่พักอาศัย (เช่น บ้าน โรงแรม หอพัก อพาร์ทเมนต์ คอนโดมิเนียม)	81	52.3
	โรงเรียน/สถานศึกษา	28	18.2
	หน่วยงานราชการ/สถานพยาบาล	1	0.6
	สถานประกอบการ (เช่น สถานที่ทำงาน สถานบริการ สถานบันเทิง)	2	1.3
	สถานที่สาธารณะ/ถนน/บริเวณพื้นที่เปิดโล่ง (เช่น ห้างสรรพสินค้า สวนสาธารณะ ลานจอดรถ สถานที่เปลี่ยว)	26	16.8
	ในยานพาหนะ (เช่น พาหนะส่วนบุคคล รถรับจ้างสาธารณะ BTS MRT รถประจำทาง เรือโดยสาร เครื่องบิน)	1	0.6
	ศาสนสถาน (เช่น วัด โบสถ์ มัสยิด)	1	0.6
	สถานพินิจฯ/ศูนย์ฝึกฯ	2	1.3
	อื่นๆ	13	8.3
		<b>รวม</b>	155

	การกระทำความรุนแรงทางอารมณ์ กลุ่มที่ 3 - เหตุการณ์ครั้งล่าสุด	จำนวน	ร้อยละ
จากเหตุการณ์ดังกล่าว คุณเคยรู้สึก หงุดหงิด โกรธ โมโห ไม่ชอบ กระสับกระส่าย	เคย	102	66.2
	ไม่เคย	52	33.8
	<b>รวม</b>	<b>154</b>	<b>100.0</b>
จากเหตุการณ์ดังกล่าว คุณเคยรู้สึก เศร้า เสียใจ กังวล	เคย	88	59.1
	ไม่เคย	61	40.9
	<b>รวม</b>	<b>149</b>	<b>100.0</b>
จากเหตุการณ์ดังกล่าว คุณเคยรู้สึก สิ้นหวัง ไร้ค่า ทุกอย่างในชีวิตแลดูยากลำบาก	เคย	25	17.2
	ไม่เคย	120	82.8
	<b>รวม</b>	<b>145</b>	<b>100.0</b>
จากเหตุการณ์ดังกล่าว คุณเคยคิดจะทำร้ายตัวเองหรือไม่	เคย	17	10.9
	ไม่เคย	139	89.1
	<b>รวม</b>	<b>156</b>	<b>100.0</b>
จากเหตุการณ์ดังกล่าว คุณเคยพยายามทำร้ายตัวเองหรือไม่	เคย	9	5.8
	ไม่เคย	146	94.2
	<b>รวม</b>	<b>155</b>	<b>100.0</b>
จากเหตุการณ์ดังกล่าว คุณเคยคิดว่าตัวตายหรือไม่	เคย	6	3.8
	ไม่เคย	150	96.2
	<b>รวม</b>	<b>156</b>	<b>100.0</b>
จากเหตุการณ์ดังกล่าว คุณเคยพยายามฆ่าตัวตายหรือไม่	เคย	1	0.6
	ไม่เคย	155	99.4
	<b>รวม</b>	<b>156</b>	<b>100.0</b>

## ตารางที่ 5.11

จำนวนและร้อยละของการถูกระทำความรุนแรงทางอารมณ์ กลุ่มที่ 3 - เหตุการณ์ครั้งแรก

	การกระทำความรุนแรงทางอารมณ์ กลุ่มที่ 3 - เหตุการณ์ครั้งแรก	จำนวน	ร้อยละ
จำเหตุการณ์ความรุนแรงทางอารมณ์ที่เกิดขึ้นครั้งแรก	จำได้	120	35.4
	จำไม่ได้	219	64.6
	<b>รวม</b>	<b>339</b>	<b>100.0</b>
เหตุการณ์ความรุนแรงทางอารมณ์ครั้งแรก เกิดขึ้นในช่วง 12 เดือนที่ผ่านมา	ใช่	37	30.8
	ไม่ใช่	71	59.2
	ไม่แน่ใจ	12	10.0
	<b>รวม</b>	<b>120</b>	<b>100.0</b>
อายุของผู้ถูกระทำในเหตุการณ์ครั้งแรก	ต่ำกว่า 10 ปี	2	1.6
	10 - 12 ปี	18	15.0
	13 - 14 ปี	25	20.9
	15 - 16 ปี	39	32.6
	17 ปีขึ้นไป	9	7.4
	ไม่ทราบ/ไม่แน่ใจ	27	22.5
	<b>รวม</b>	<b>120</b>	<b>100.0</b>
ผู้กระทำความรุนแรงทางอารมณ์ในเหตุการณ์ครั้งแรก (ตอบได้มากกว่า 1 ข้อ)	บิดาหรือมารดาผู้ให้กำเนิด	24	20.0
	บิดาเลี้ยงหรือมารดาเลี้ยง	1	0.8
	ญาติ (ลุง/อา ป้า/น้า ปู่/ตา ย่า/ยาย ญาติผู้ใหญ่อื่นทั้งหญิงและชาย)	23	19.2
	พี่น้องร่วมบิดา/มารดาเดียวกัน (พี่ชาย/น้องชาย พี่สาว/น้องสาว)	1	0.8
	พี่น้องต่างบิดา/มารดา (ลูกของบิดาเลี้ยงหรือมารดาเลี้ยง)	1	0.8
	เพื่อน	42	35.0
	คู่อริหรืออดีตคู่อริ	1	0.8
	ครู/อาจารย์	2	1.7
	นายจ้าง	2	1.7
	คนในละแวกบ้านหรือคนในชุมชน	12	10.0
	คนไม่รู้จัก	1	0.8
	อื่นๆ	10	8.4
	<b>รวม</b>	<b>120</b>	<b>100.0</b>

	การกระทำความรุนแรงทางอารมณ์ กลุ่มที่ 3 – เหตุการณ์ครั้งแรก	จำนวน	ร้อยละ
ผู้กระทำความผิดอยู่ที่เดียวกับคุณ	ใช่	53	44.2
	ไม่ใช่	60	50.0
	ไม่ทราบ/ไม่แน่ใจ	7	5.8
	<b>รวม</b>	120	100.0
สถานที่เกิดเหตุ	ที่พักอาศัย (เช่น บ้าน โรงแรม หอพัก อพาร์ทเมนต์ คอนโดมิเนียม)	64	54.2
	โรงเรียน/สถานศึกษา	27	22.9
	สถานประกอบการ (เช่น สถานที่ทำงาน สถานบริการ สถานบันเทิง)	2	1.7
	สถานที่สาธารณะ/ถนน/บริเวณพื้นที่เปิดโล่ง (เช่น ห้างสรรพสินค้า สวนสาธารณะ ลานจอดรถ สถานที่เปลี่ยว)	16	13.6
	สถานพินิจ/ศูนย์ฝึกฯ	1	0.8
	อื่นๆ	8	6.8
	<b>รวม</b>	118	100.0
จากเหตุการณ์ดังกล่าว คุณเคยรู้สึก หงุดหงิด โกรธ โมโห ไม่ชอบ กระสับกระส่าย	เคย	77	65.8
	ไม่เคย	40	34.2
	<b>รวม</b>	117	100.0
จากเหตุการณ์ดังกล่าว คุณเคยรู้สึก เศร้า เสียใจ กังวล	เคย	65	57.0
	ไม่เคย	49	43.0
	<b>รวม</b>	114	100.0
จากเหตุการณ์ดังกล่าว คุณเคยรู้สึก สิ้นหวัง ไร้ค่า ทุกอย่างในชีวิตแลดูยากลำบาก	เคย	17	15.3
	ไม่เคย	94	84.7
	<b>รวม</b>	111	100.0
จากเหตุการณ์ดังกล่าว คุณเคยคิดจะทำร้ายตัวเองหรือไม่	เคย	5	4.2
	ไม่เคย	115	95.8
	<b>รวม</b>	120	100.0
จากเหตุการณ์ดังกล่าว คุณเคยพยายามทำร้ายตัวเองหรือไม่	เคย	2	1.7
	ไม่เคย	118	98.3
	<b>รวม</b>	120	100.0



	การกระทำความรุนแรงทางอารมณ์ กลุ่มที่ 3 – เหตุการณ์ครั้งแรก	จำนวน	ร้อยละ
จากเหตุการณ์ดังกล่าว คุณเคยคิดจะฆ่าตัวตายหรือไม่	เคย	-	-
	ไม่เคย	120	100.0
	<b>รวม</b>	120	100.0
จากเหตุการณ์ดังกล่าว คุณเคยพยายามฆ่าตัวตายหรือไม่	เคย	1	0.8
	ไม่เคย	119	99.2
	<b>รวม</b>	120	100.0

## ตารางที่ 5.12

จำนวนและร้อยละของการถูกกระทำความรุนแรงทางอารมณ์ กลุ่มที่ 4

กลุ่มที่ 4	เคย					
	ไม่เคย	เคย	1 ครั้ง	2 ครั้ง ขึ้นไป	หลายครั้งจนจำไม่ได้	ไม่ทราบ/ไม่แน่ใจ
มีคนพูดว่าอยากให้ตาย ช่มชู้เอาเงินหรือสิ่งของ ชุบบังคับให้ทำสิ่งผิดกฎระเบียบ ชุบบังคับให้ชกต่อยกับผู้อื่น ช่มชู้บังคับ ให้ยอมรับผิดแทนผู้อื่น ชุบว่าจะทำร้ายด้วยอาวุธหรือสารเคมีที่เป็นพิษ หรือชุบว่าจะฆ่า	564 (81.2)	131 (18.8)	27 (24.8)	36 (33.0)	28 (25.7)	18 (16.5)

## ตารางที่ 5.13

จำนวนและร้อยละของการถูกระทำ ความรุนแรงทางอารมณ์ กลุ่มที่ 4 - เหตุการณ์ครั้งล่าสุด

	การกระทำ ความรุนแรงทางอารมณ์ กลุ่มที่ 4 - เหตุการณ์ครั้งล่าสุด	จำนวน	ร้อยละ
จำเหตุการณ์ความรุนแรงทางอารมณ์ที่เกิดขึ้นครั้งล่าสุด	จำได้	51	56.7
	จำไม่ได้	39	43.3
	<b>รวม</b>	<b>90</b>	<b>100.0</b>
เหตุการณ์ความรุนแรงทางอารมณ์ครั้งล่าสุด เกิดขึ้นในช่วง 12 เดือนที่ผ่านมา	ใช่	31	62.0
	ไม่ใช่	16	32.0
	ไม่ทราบ/ไม่แน่ใจ	3	6.0
	<b>รวม</b>	<b>50</b>	<b>100.0</b>
อายุของผู้ถูกระทำในเหตุการณ์ครั้งล่าสุด	ต่ำกว่า 10 ปี	1	2.0
	10 - 12 ปี	4	8.0
	13 - 14 ปี	11	22.0
	15 - 16 ปี	21	42.0
	17 ปีขึ้นไป	10	20.0
	ไม่ทราบ/ไม่แน่ใจ	3	6.0
	<b>รวม</b>	<b>50</b>	<b>100.0</b>
ผู้กระทำความรุนแรงทางอารมณ์ในเหตุการณ์ครั้งล่าสุด (ตอบได้มากกว่า 1 ข้อ)	บิดาหรือมารดาผู้ให้กำเนิด	4	8.0
	บิดาเลี้ยงหรือมารดาเลี้ยง	1	2.0
	ญาติ (ลุง/อา ป้า/น้า ปู่/ตา ย่า/ยาย ญาติผู้ใหญ่อื่นทั้งหญิงและชาย)	4	8.0
	พี่น้องร่วมบิดา/มารดาเดียวกัน (พี่ชาย/น้องชาย พี่สาว/น้องสาว)	1	2.0
	เพื่อน	29	58.0
	คู่วัยหรืออดีตคู่วัย	1	2.0
	คนในละแวกบ้านหรือคนในชุมชน	4	8.0
	คนไม่รู้จัก	3	6.0
	อื่นๆ	3	6.0
	<b>รวม</b>	<b>50</b>	<b>100.0</b>

	การกระทำความรุนแรงทางอารมณ์ กลุ่มที่ 4 - เหตุการณ์ครั้งล่าสุด	จำนวน	ร้อยละ
ผู้กระทำอาชญากรรมที่เดียวกับคุณ	ใช่	16	32.0
	ไม่ใช่	33	66.0
	ไม่ทราบ/ไม่แน่ใจ	1	2.0
	<b>รวม</b>	50	100.0
สถานที่เกิดเหตุ	ที่พักอาศัย (เช่น บ้าน โรงแรม หอพัก อพาร์ทเมนต์ คอนโดมิเนียม)	17	34.7
	โรงเรียน/สถานศึกษา	18	36.7
	หน่วยงานราชการ/สถานพยาบาล	1	2.0
	สถานที่สาธารณะ/ถนน/บริเวณพื้นที่เปิดโล่ง (เช่น ห้างสรรพสินค้า สวนสาธารณะ ลานจอดรถ สถานที่เปลี่ยว)	7	14.3
	สถานเลี้ยงเด็กกำพร้า	1	2.0
	สถานพินิจ/ศูนย์ฝึกฯ	1	2.0
	อื่นๆ	4	8.3
	<b>รวม</b>	49	100.0
จากเหตุการณ์ดังกล่าว คุณเคยรู้สึก หงุดหงิด โกรธ โมโห ไม่ชอบ กระสับกระส่าย	เคย	35	70.0
	ไม่เคย	15	30.0
	<b>รวม</b>	50	100.0
จากเหตุการณ์ดังกล่าว คุณเคยรู้สึก เศร้า เสียใจ กังวล	เคย	21	42.9
	ไม่เคย	28	57.1
	<b>รวม</b>	49	100.0
จากเหตุการณ์ดังกล่าว คุณเคยรู้สึก สิ้นหวัง ไร้ค่า ทุกอย่างในชีวิตแลดูยากลำบาก	เคย	9	18.4
	ไม่เคย	40	81.6
	<b>รวม</b>	49	100.0
จากเหตุการณ์ดังกล่าว คุณเคยคิดจะทำร้ายตัวเองหรือไม่	เคย	7	14.0
	ไม่เคย	43	86.0
	<b>รวม</b>	50	100.0

	การกระทำความรุนแรงทางอารมณ์ กลุ่มที่ 4 - เหตุการณ์ครั้งล่าสุด	จำนวน	ร้อยละ
จากเหตุการณ์ดังกล่าว คุณเคยพยายามทำร้ายตัวเองหรือไม่	เคย	3	6.0
	ไม่เคย	47	94.0
	<b>รวม</b>	<b>50</b>	<b>100.0</b>
จากเหตุการณ์ดังกล่าว คุณเคยคิดจะฆ่าตัวตายหรือไม่	เคย	4	8.0
	ไม่เคย	46	92.0
	<b>รวม</b>	<b>50</b>	<b>100.0</b>
จากเหตุการณ์ดังกล่าว คุณเคยพยายามฆ่าตัวตายหรือไม่	เคย	1	2.0
	ไม่เคย	49	98.0
	<b>รวม</b>	<b>50</b>	<b>100.0</b>

#### ตารางที่ 5.14

จำนวนและร้อยละของการถูกกระทำความรุนแรงทางอารมณ์ กลุ่มที่ 4 - เหตุการณ์ครั้งแรก

	การกระทำความรุนแรงทางอารมณ์ กลุ่มที่ 4 - เหตุการณ์ครั้งแรก	จำนวน	ร้อยละ
จำเหตุการณ์ความรุนแรงทางอารมณ์ที่เกิดขึ้นครั้งแรก	จำได้	37	35.9
	จำไม่ได้	66	64.1
	<b>รวม</b>	<b>103</b>	<b>100.0</b>
เหตุการณ์ความรุนแรงทางอารมณ์ครั้งแรก เกิดขึ้นในช่วง 12 เดือนที่ผ่านมา	ใช่	19	51.4
	ไม่ใช่	18	48.6
	<b>รวม</b>	<b>37</b>	<b>100.0</b>
อายุของผู้ถูกกระทำในเหตุการณ์ครั้งแรก	ต่ำกว่า 10 ปี	2	5.4
	10 - 12 ปี	7	18.9
	13 - 14 ปี	11	29.8
	15 - 16 ปี	13	35.1
	17 ปีขึ้นไป	3	8.1
	ไม่ทราบ/ไม่แน่ใจ	1	2.7
	<b>รวม</b>	<b>37</b>	<b>100.0</b>

	การกระทำความรุนแรงทางอารมณ์ กลุ่มที่ 4 – เหตุการณ์ครั้งแรก	จำนวน	ร้อยละ
ผู้กระทำความรุนแรงทางอารมณ์ในเหตุการณ์ครั้งแรก (ตอบได้มากกว่า 1 ข้อ)	บิดาหรือมารดาผู้ให้กำเนิด	2	5.4
	บิดาเลี้ยงหรือมารดาเลี้ยง	1	2.7
	ญาติ (ลุง/อา ป้า/น้า ปู่/ตา ย่า/ยาย ญาติผู้ใหญ่อื่นทั้งหญิงและชาย)	5	13.5
	พี่น้องร่วมบิดา/มารดาเดียวกัน (พี่ชาย/น้องชาย พี่สาว/น้องสาว)	1	2.7
	เพื่อน	23	62.2
	คนในละแวกบ้านหรือคนในชุมชน	4	10.8
	คนไม่รู้จัก	1	2.7
	<b>รวม</b>	<b>37</b>	<b>100.0</b>
ผู้กระทำอาศัยอยู่ที่เดียวกับคุณ	ใช่	7	18.9
	ไม่ใช่	27	73.0
	ไม่ทราบ/ไม่แน่ใจ	3	8.1
	<b>รวม</b>	<b>37</b>	<b>100.0</b>
สถานที่เกิดเหตุ	ที่พักอาศัย (เช่น บ้าน โรงแรม หอพัก อพาร์ทเมนต์ คอนโดมีเนียม)	11	28.9
	โรงเรียน/สถานศึกษา	15	39.6
	สถานที่สาธารณะ/ถนน/บริเวณพื้นที่เปิดโล่ง	4	10.5
	สถานเลี้ยงเด็กกำพร้า	1	2.6
	สถานพินิจฯ/ศูนย์ฝึกฯ	1	2.6
	อื่นๆ (เช่น บ้านเพื่อน, สถานที่ถูกคุมขัง)	6	15.8
	<b>รวม</b>	<b>38</b>	<b>100.0</b>
จากเหตุการณ์ดังกล่าว คุณเคยรู้สึก หงุดหงิด โกรธ โมโห ไม่ชอบ กระสับกระส่าย	เคย	27	73.0
	ไม่เคย	10	27.0
	<b>รวม</b>	<b>37</b>	<b>100.0</b>
จากเหตุการณ์ดังกล่าว คุณเคยรู้สึก เศร้า เสียใจ กังวล	เคย	15	42.9
	ไม่เคย	20	57.1
	<b>รวม</b>	<b>35</b>	<b>100.0</b>

	การกระทำความรุนแรงทางอารมณ์ กลุ่มที่ 4 – เหตุการณ์ครั้งแรก	จำนวน	ร้อยละ
จากเหตุการณ์ดังกล่าว คุณเคยรู้สึก สิ้นหวัง ไร้ค่า ทุกอย่างในชีวิตแลดูยากลำบาก	เคย	4	11.4
	ไม่เคย	31	88.6
	<b>รวม</b>	<b>35</b>	<b>100.0</b>
จากเหตุการณ์ดังกล่าว คุณเคยคิดจะทำร้ายตัวเองหรือไม่	เคย	1	2.6
	ไม่เคย	37	97.4
	<b>รวม</b>	<b>38</b>	<b>100.0</b>
จากเหตุการณ์ดังกล่าว คุณเคยพยายามทำร้ายตัวเองหรือไม่	เคย	1	2.6
	ไม่เคย	37	97.4
	<b>รวม</b>	<b>38</b>	<b>100.0</b>
จากเหตุการณ์ดังกล่าว คุณเคยคิดจะฆ่าตัวตายหรือไม่	เคย	1	2.6
	ไม่เคย	37	97.4
	<b>รวม</b>	<b>38</b>	<b>100.0</b>
จากเหตุการณ์ดังกล่าว คุณเคยพยายามฆ่าตัวตายหรือไม่	เคย	1	2.6
	ไม่เคย	37	97.4
	<b>รวม</b>	<b>38</b>	<b>100.0</b>

**ตารางที่ 5.15**  
จำนวนและร้อยละของการถูกกระทำความรุนแรงทางอารมณ์ กลุ่มที่ 5

กลุ่มที่ 5	เคย					
	ไม่เคย	เคย	1 ครั้ง	2 ครั้ง ขึ้นไป	หลายครั้งจนจำไม่ได้	ไม่ทราบ/ไม่แน่ใจ
มีคนขโมยสิ่งของที่มีคุณค่าทางจิตใจ หรือมีคนจงใจทำลายทรัพย์สินของคุณ เช่น เสื้อผ้า รองเท้า หนังสือ จักรยาน โทรศัพท์มือถือ หรือของที่รัก	472 (67.2)	230 (32.8)	67 (34.5)	62 (32.0)	40 (20.6)	25 (12.9)

## ตารางที่ 5.16

จำนวนและร้อยละของการถูกระทำ ความรุนแรงทางอารมณ์ กลุ่มที่ 5 - เหตุการณ์ครั้งล่าสุด

	การกระทำ ความรุนแรงทางอารมณ์ กลุ่มที่ 5 - เหตุการณ์ครั้งล่าสุด	จำนวน	ร้อยละ
จำเหตุการณ์ความรุนแรงทางอารมณ์ที่เกิดขึ้นครั้งล่าสุด	จำได้	110	72.8
	จำไม่ได้	41	27.2
	<b>รวม</b>	<b>151</b>	<b>100.0</b>
เหตุการณ์ความรุนแรงทางอารมณ์ครั้งล่าสุด เกิดขึ้นในช่วง 12 เดือนที่ผ่านมา	ใช่	64	58.7
	ไม่ใช่	41	37.6
	ไม่ทราบ/ไม่แน่ใจ	4	3.7
	<b>รวม</b>	<b>109</b>	<b>100.0</b>
อายุของผู้ถูกระทำในเหตุการณ์ครั้งล่าสุด	10 – 12 ปี	11	10.3
	13 – 14 ปี	28	26.1
	15 – 16 ปี	44	41.2
	17 ปีขึ้นไป	17	15.9
	ไม่ทราบ/ไม่แน่ใจ	7	6.5
	<b>รวม</b>	<b>107</b>	<b>100.0</b>
ผู้กระทำความรุนแรงทางอารมณ์ในเหตุการณ์ครั้งล่าสุด (ตอบได้มากกว่า 1 ข้อ)	บิดาหรือมารดาผู้ให้กำเนิด	4	3.6
	บิดาเลี้ยงหรือมารดาเลี้ยง	2	1.8
	ญาติ (ลุง/อา ป้า/น้า ปู่/ตา ย่า/ยาย ญาติผู้ใหญ่อื่นทั้งหญิงและชาย)	7	6.4
	พี่น้องร่วมบิดา/มารดาเดียวกัน (พี่ชาย/น้องชาย พี่สาว/น้องสาว)	3	2.7
	พี่น้องต่างบิดา/มารดา (ลูกของบิดาเลี้ยงหรือมารดาเลี้ยง)	1	0.9
	เพื่อน	57	51.9
	คู่วัยหรืออดีตคู่วัย	3	2.7
	นายจ้าง	1	0.9
	คนในละแวกบ้านหรือคนในชุมชน	7	6.4
	คนไม่รู้จัก	19	17.3
	อื่นๆ	6	5.4
	<b>รวม</b>	<b>110</b>	<b>100.0</b>

	การกระทำความรุนแรงทางอารมณ์ กลุ่มที่ 5 - เหตุการณ์ครั้งล่าสุด	จำนวน	ร้อยละ
<b>ผู้กระทําอาศัยอยู่ที่เดียวกับคุณ</b>	ใช่	25	23.4
	ไม่ใช่	72	67.3
	ไม่ทราบ/ไม่แน่ใจ	10	9.3
	<b>รวม</b>	107	100.0
<b>สถานที่เกิดเหตุ</b>	ที่พักอาศัย (เช่น บ้าน โรงแรม หอพัก อพาร์ทเมนต์ คอนโดมิเนียม)	57	52.4
	โรงเรียน/สถานศึกษา	26	23.9
	สถานประกอบการ (เช่น สถานที่ทำงาน สถานบริการ สถานบันเทิง)	1	0.9
	สถานที่สาธารณะ/ถนน/บริเวณพื้นที่เปิดโล่ง (เช่น ห้างสรรพสินค้า สวนสาธารณะ ลานจอดรถ สถานที่เปลี่ยว)	14	12.8
	ศาสนสถาน (เช่น วัด โบสถ์ มัสยิด)	1	0.9
	สถานเลี้ยงเด็กกำพร้า	1	0.9
	สถานพินิจฯ/ศูนย์ฝึกฯ	1	0.9
	อื่นๆ	8	7.3
<b>รวม</b>	109	100.0	
<b>จากเหตุการณ์ดังกล่าว คุณเคยรู้สึก หงุดหงิด โกรธ โมโห ไม่ชอบ กระสับกระส่าย</b>	เคย	94	87.0
	ไม่เคย	14	13.0
	<b>รวม</b>	108	100.0
<b>จากเหตุการณ์ดังกล่าว คุณเคยรู้สึก เศร้า เสียใจ กังวล</b>	เคย	56	53.3
	ไม่เคย	49	46.7
	<b>รวม</b>	105	100.0
<b>จากเหตุการณ์ดังกล่าว คุณเคยรู้สึก สิ้นหวัง ไร้ค่า ทุกอย่างในชีวิตแลดูยากลำบาก</b>	เคย	10	9.6
	ไม่เคย	94	90.4
	<b>รวม</b>	104	100.0
<b>จากเหตุการณ์ดังกล่าว คุณเคยคิดจะทำร้ายตัวเองหรือไม่</b>	เคย	3	2.8
	ไม่เคย	106	97.2
	<b>รวม</b>	109	100.0



	การกระทำความรุนแรงทางอารมณ์ กลุ่มที่ 5 - เหตุการณ์ครั้งล่าสุด	จำนวน	ร้อยละ
จากเหตุการณ์ดังกล่าว คุณเคยพยายามทำร้ายตัวเองหรือไม่	เคย	2	1.8
	ไม่เคย	107	98.2
	<b>รวม</b>	109	100.0
จากเหตุการณ์ดังกล่าว คุณเคยคิดจะฆ่าตัวตายหรือไม่	เคย	-	-
	ไม่เคย	109	100.0
	<b>รวม</b>	109	100.0
จากเหตุการณ์ดังกล่าว คุณเคยพยายามฆ่าตัวตายหรือไม่	เคย	-	-
	ไม่เคย	109	100.0
	<b>รวม</b>	109	100.0

### ตารางที่ 5.17

จำนวนและร้อยละของการกระทำความรุนแรงทางอารมณ์ กลุ่มที่ 5 - เหตุการณ์ครั้งแรก

	การกระทำความรุนแรงทางอารมณ์ กลุ่มที่ 5 - เหตุการณ์ครั้งแรก	จำนวน	ร้อยละ
จำเหตุการณ์ความรุนแรงทางอารมณ์ที่เกิดขึ้นครั้งแรก	จำได้	98	50.3
	จำไม่ได้	97	49.7
	<b>รวม</b>	195	100.0
เหตุการณ์ความรุนแรงทางอารมณ์ครั้งแรก เกิดขึ้นในช่วง 12 เดือนที่ผ่านมา	ใช่	28	28.3
	ไม่ใช่	67	67.7
	ไม่ทราบ/ไม่แน่ใจ	4	4.0
	<b>รวม</b>	99	100.0
อายุของผู้ถูกกระทำในเหตุการณ์ครั้งแรก	ต่ำกว่า 10 ปี	5	5.0
	10 - 12 ปี	16	16.3
	13 - 14 ปี	32	32.7
	15 - 16 ปี	26	26.6
	17 ปีขึ้นไป	8	8.2
	ไม่ทราบ/ไม่แน่ใจ	11	11.2
	<b>รวม</b>	98	100.0

	การกระทำความรุนแรงทางอารมณ์ กลุ่มที่ 5 – เหตุการณ์ครั้งแรก	จำนวน	ร้อยละ
ผู้กระทำความรุนแรงทางอารมณ์ในเหตุการณ์ครั้งแรก (ตอบได้มากกว่า 1 ข้อ)	บิดาหรือมารดาผู้ให้กำเนิด	3	3.1
	ญาติ (ลุง/อา ป้า/น้า ปู่/ตา ย่า/ยาย ญาติผู้ใหญ่อื่นทั้งหญิงและชาย)	6	6.1
	พี่น้องร่วมบิดา/มารดาเดียวกัน (พี่ชาย/น้องชาย พี่สาว/น้องสาว)	2	2.0
	ผู้ดูแล (เช่น พี่เลี้ยง)	1	1.0
	เพื่อน	51	52.0
	คนในละแวกบ้านหรือคนในชุมชน	3	3.1
	คนไม่รู้จัก	20	20.4
	อื่นๆ (เช่น คู่อริ, เพื่อนรุ่นพี่รุ่นน้อง, ไม่ทราบ)	12	12.3
	<b>รวม</b>	<b>98</b>	<b>100.0</b>
ผู้กระทำอาศัยอยู่ที่เดียวกับคุณ	ใช่	21	21.4
	ไม่ใช่	62	63.3
	ไม่ทราบ/ไม่แน่ใจ	15	15.3
	<b>รวม</b>	<b>98</b>	<b>100.0</b>
สถานที่เกิดเหตุ	ที่พักอาศัย (เช่น บ้าน โรงแรม หอพัก อพาร์ทเมนต์ คอนโดมีเนียม)	45	46.4
	โรงเรียน/สถานศึกษา	31	32.0
	สถานประกอบการ (เช่น สถานที่ทำงาน สถานบริการ สถานบันเทิง)	2	2.1
	สถานที่สาธารณะ/ถนน/บริเวณพื้นที่เปิดโล่ง	16	16.5
	ในยานพาหนะ (เช่น พาหนะส่วนบุคคล รถรับจ้างสาธารณะ BTS MRT รถประจำทาง เรือโดยสาร เครื่องบิน)	1	1.0
	สถานเลี้ยงเด็กกำพร้า	1	1.0
	สถานพินิจ/ศูนย์ฝึกฯ	1	1.0
<b>รวม</b>	<b>97</b>	<b>100.0</b>	
จากเหตุการณ์ดังกล่าว คุณเคยรู้สึก หงุดหงิด โกรธ โมโห ไม่ชอบ กระสับกระส่าย	เคย	84	86.6
	ไม่เคย	13	13.4
	<b>รวม</b>	<b>97</b>	<b>100.0</b>

	การกระทำความรุนแรงทางอารมณ์ กลุ่มที่ 5 – เหตุการณ์ครั้งแรก	จำนวน	ร้อยละ
จากเหตุการณ์ดังกล่าว คุณเคยรู้สึก เศร้า เสียใจ กังวล	เคย	54	58.7
	ไม่เคย	38	41.3
	<b>รวม</b>	<b>92</b>	<b>100.0</b>
จากเหตุการณ์ดังกล่าว คุณเคยรู้สึก สิ้นหวัง ไร้ค่า ทุกอย่างในชีวิตแลดูยากลำบาก	เคย	9	9.9
	ไม่เคย	82	90.1
	<b>รวม</b>	<b>91</b>	<b>100.0</b>
จากเหตุการณ์ดังกล่าว คุณเคยคิดจะทำร้ายตัวเองหรือไม่	เคย	3	3.1
	ไม่เคย	95	96.9
	<b>รวม</b>	<b>98</b>	<b>100.0</b>
จากเหตุการณ์ดังกล่าว คุณเคยพยายามทำร้ายตัวเองหรือไม่	เคย	3	3.1
	ไม่เคย	95	96.9
	<b>รวม</b>	<b>98</b>	<b>100.0</b>
จากเหตุการณ์ดังกล่าว คุณเคยคิดจะฆ่าตัวตายหรือไม่	เคย	1	1.0
	ไม่เคย	97	99.0
	<b>รวม</b>	<b>98</b>	<b>100.0</b>
จากเหตุการณ์ดังกล่าว คุณเคยพยายามฆ่าตัวตายหรือไม่	เคย	1	1.0
	ไม่เคย	97	99.0
	<b>รวม</b>	<b>98</b>	<b>100.0</b>

## ตารางที่ 5.18

จำนวนและร้อยละของการเป็นพยานหรือผู้พบเห็นบุคคลอื่นกระทำความรุนแรงทางอารมณ์

	พยาน/ผู้พบเห็น	จำนวน	ร้อยละ
การพบเห็นหรือรับรู้ว่าคนในครอบครัว ผู้ปกครอง หรือผู้ใหญ่ที่อาศัยอยู่ด้วย หรือบุคคลอื่นกระทำความรุนแรงทางอารมณ์ต่อผู้อื่น	เคย	169	16.1
	ไม่เคย	879	83.9
	<b>รวม</b>	<b>1,048</b>	<b>100.0</b>
ความถี่ในการพบเห็นการกระทำความรุนแรงทางอารมณ์	เคยแค่ 1 ครั้ง	11	7.2
	เคยมากกว่า 1 ครั้ง	98	64.1
	เคยและบ่อยครั้ง	44	28.7
	<b>รวม</b>	<b>153</b>	<b>100.0</b>
ที่มา/แหล่งของการพบเห็นการกระทำความรุนแรงทางอารมณ์	พบเห็นด้วยตัวเองโดยคนในครอบครัว ผู้ปกครอง/ผู้ใหญ่ที่อาศัยอยู่ด้วย เป็นผู้กระทำ	84	60.0
	พบเห็นด้วยตัวเอง โดยเพื่อนเป็นผู้กระทำ	16	11.4
	พบเห็นด้วยตัวเอง โดยบุคคลอื่นเป็นผู้กระทำ	23	16.4
	ดูจากโทรทัศน์/วิดีโอ/อินเทอร์เน็ต	9	6.4
	เพื่อนหรือคนใกล้ชิดเล่าให้ฟัง	5	3.6
	อื่นๆ ระบุ	3	2.2
	<b>รวม</b>	<b>140</b>	<b>100.0</b>

## ตารางที่ 5.19

จำนวนและร้อยละของการเป็นผู้กระทำความรุนแรงทางอารมณ์

	ฐานผู้กระทำผิด	จำนวน	ร้อยละ
กระทำความรุนแรงทางอารมณ์ โดยมีพฤติกรรมตามกลุ่ม 1-5 ต่อผู้อื่น	เคย	165	17.2
	ไม่เคย	795	82.8
	<b>รวม</b>	<b>960</b>	<b>100.0</b>
เหตุผลหรือแรงจูงใจที่ทำให้คุณกระทำความรุนแรงทางอารมณ์ต่อผู้อื่น	ต้องการกระทำเช่นนั้น	41	25.8
	เคยพบเห็นการกระทำเช่นนั้นเลยทำตาม	25	15.7
	ต้องการระบาย	52	32.7
	ใช้/ติด สารเสพติด	10	6.3
	อื่นๆ (เช่น เพื่อนชักชวน ปกป้องเพื่อน ช่วยเหลือเพื่อน)	31	19.5
	<b>รวม</b>	<b>159</b>	<b>100.0</b>

# บทที่ 6

**ตารางที่ 6.1**  
จำนวนและร้อยละของประสบการณ์ในการถูกละเลยทางกายภาพ

การละเลยด้านกายภาพ	ไม่เคย		เคย	
	จำนวน	ร้อยละ	จำนวน	ร้อยละ
1. บิดามารดาหรือผู้ปกครองดูแลคุณ (เช่น เช็ดตัว หายาให้ทาน พาไปหาหมอ) ในเวลาที่คุณป่วย	57	4.9	1,111	95.1
2. บิดามารดาหรือผู้ปกครองเคยพาคุณไปตรวจฟัน	349	29.9	819	70.1
3. บิดามารดาหรือผู้ปกครองเคยดื่มเหล้าจนไม่สามารถดูแลคุณได้	1,014	86.8	154	13.2
4. บิดามารดาหรือผู้ปกครองเคยเสพยาจนไม่สามารถดูแลคุณได้	1,132	97.0	35	3.0
5. บิดามารดาหรือผู้ปกครองจัดหาอาหารให้คุณอย่างเพียงพอ	62	5.3	1,106	94.7
6. บิดามารดาหรือผู้ปกครองเอาใจใส่ข้อของใช้ของกินให้คุณ	52	4.5	1,114	95.5
7. บิดามารดาหรือผู้ปกครองเคยทิ้งคุณไว้ในบริเวณที่ไม่ปลอดภัย	1,075	92.1	92	7.9
8. บิดามารดาหรือผู้ปกครองเคยพาคุณไปตรวจสุขภาพ	327	28.0	840	72.0

**ตารางที่ 6.2**  
จำนวนและร้อยละความถี่ของประสบการณ์ในการถูกละเลยทางกายภาพ

การละเลยด้านกายภาพ	เคย			
	นานๆ ครั้ง	บางครั้ง	บ่อยครั้ง	ตลอดเวลา
1. บิดามารดาหรือผู้ปกครองดูแลคุณ (เช่น เช็ดตัว หายาให้ทาน พาไปหาหมอ) ในเวลาที่คุณป่วย	115 (10.3)	205 (18.5)	394 (35.5)	397 (35.7)
2. บิดามารดาหรือผู้ปกครองเคยพาคุณไปตรวจฟัน	304 (37.1)	308 (37.6)	127 (15.5)	80 (9.8)
3. บิดามารดาหรือผู้ปกครองเคยดื่มเหล้าจนไม่สามารถดูแลคุณได้	73 (47.4)	42 (27.3)	33 (21.4)	6 (3.9)
4. บิดามารดาหรือผู้ปกครองเคยเสพยาจนไม่สามารถดูแลคุณได้	11 (31.4)	13 (37.2)	7 (20.0)	4 (11.4)
5. บิดามารดาหรือผู้ปกครองจัดหาอาหารให้คุณอย่างเพียงพอ	37 (3.3)	61 (5.5)	365 (33.0)	643 (58.2)

6. บิดามารดาหรือผู้ปกครองเอาใจใส่ข้อข้อของใช้ของกินให้คุณ	86 (7.7)	188 (16.9)	399 (35.8)	441 (39.6)
7. บิดามารดาหรือผู้ปกครองเคยทิ้งคุณไว้ในบริเวณที่ไม่ปลอดภัย	38 (41.3)	24 (26.1)	10 (10.9)	20 (21.7)
8. บิดามารดาหรือผู้ปกครองเคยพาคุณไปตรวจสุขภาพ	263 (31.3)	309 (36.8)	191 (22.7)	77 (9.2)

### ตารางที่ 6.3 จำนวนและร้อยละของประสบการณ์ในการถูกละเลยทางการศึกษา

การละเลยทางการศึกษา	ไม่เคย		เคย	
	จำนวน	ร้อยละ	จำนวน	ร้อยละ
1. บิดามารดาหรือผู้ปกครองเคยสอนการบ้านคุณ	164	14.1	1,002	85.9
2. บิดามารดาหรือผู้ปกครองเคยเข้าร่วมกิจกรรมที่จัดขึ้นที่โรงเรียน	94	8.0	1,075	92.0
3. บิดามารดาหรือผู้ปกครองเคยจัดหาหนังสือเรียนหรือแบบเรียน/อุปกรณ์การเรียน/ของใช้ที่เกี่ยวข้องกับการเรียน (เช่น ชุดนักเรียน รองเท้านักเรียน) ให้คุณ	46	3.9	1,123	96.1
4. บิดามารดาหรือผู้ปกครองเคยสนับสนุนเรื่องการเรียนเสริมหรือการเรียนเสริมในกิจกรรมที่เกี่ยวข้องกับการเรียน	200	17.1	969	82.9
5. บิดามารดาหรือผู้ปกครองสนใจ พูดคุยติดตามเรื่องการเรียนของคุณ	82	7.0	1,085	93.0
6. บิดามารดาหรือผู้ปกครองเคยพูดคุยกับครูที่โรงเรียน เรื่องการศึกษาต่อของคุณ	184	15.7	985	84.3
7. บิดามารดาหรือผู้ปกครองเคยให้คำแนะนำเกี่ยวกับการเรียน/การศึกษาต่อ	129	11.0	1,039	89.0

## ตารางที่ 6.4

จำนวนและร้อยละความถี่ของประสบการณ์ในการถูกละเลยทางการศึกษา

การละเลยทางการศึกษา	เคย			
	นานๆ ครั้ง	บางครั้ง	บ่อยครั้ง	ตลอดเวลา
1. บิดามารดาหรือผู้ปกครองเคยสอนการบ้านคุณ	204 (20.4)	366 (36.5)	315 (31.4)	117 (11.7)
2. บิดามารดาหรือผู้ปกครองเคยเข้าร่วมกิจกรรมที่จัดขึ้นที่โรงเรียน	159 (14.8)	332 (30.9)	345 (32.1)	239 (22.2)
3. บิดามารดาหรือผู้ปกครองเคยจัดหาหนังสือเรียนหรือแบบเรียน/ อุปกรณ์การเรียน/ของใช้ที่เกี่ยวข้องกับการเรียน (เช่น ชุดนักเรียน รองเท้านักเรียน) ให้คุณ	73 (6.5)	208 (18.5)	452 (40.3)	390 (34.7)
4. บิดามารดาหรือผู้ปกครองเคยสนับสนุนเรื่องการเรียนเสริม หรือการเรียนเสริมในกิจกรรมที่เกี่ยวข้องกับการเรียน	119 (12.3)	215 (22.2)	378 (39.0)	257 (26.5)
5. บิดามารดาหรือผู้ปกครองสนใจ พุดคุยติดตามเรื่องการเรียนรู้ของคุณ	122 (11.2)	276 (25.4)	435 (40.1)	252 (23.3)
6. บิดามารดาหรือผู้ปกครองเคยพูดคุยกับครูที่โรงเรียน เรื่องการศึกษาต่อของคุณ	174 (17.7)	385 (39.1)	271 (27.5)	155 (15.7)
7. บิดามารดาหรือผู้ปกครองเคยให้คำแนะนำเกี่ยวกับการเรียน/ การศึกษาต่อ	124 (11.9)	333 (32.1)	360 (34.6)	222 (21.4)

## ตารางที่ 6.5

จำนวนและร้อยละของประสบการณ์ในการถูกละเลยทางอารมณ์ ด้านความรักและการใส่ใจ

การละเลยทางอารมณ์	ไม่เคย		เคย	
	จำนวน	ร้อยละ	จำนวน	ร้อยละ
1. บิดามารดาหรือผู้ปกครองพูดคุยกับคุณอย่างเปิดเผย	70	6.0	1,105	94.0
2. บิดามารดาหรือผู้ปกครองให้เวลากับคุณ	38	3.2	1,137	96.8
3. บิดามารดาหรือผู้ปกครองให้คำปรึกษาให้คุณ	52	4.4	1,117	95.6
4. บิดามารดาหรือผู้ปกครองให้สิ่งของที่จำเป็นกับคุณ (สิ่งของที่จำเป็น หมายถึง ปัจจัย 4 หรือของใช้ในชีวิตรประจำวัน ที่เหมาะสมกับช่วงวัยของเด็ก)	28	2.4	1,146	97.6
5. บิดามารดาหรือผู้ปกครองให้อิสระภาพกับคุณ	39	3.3	1,137	96.7
6. บิดามารดาหรือผู้ปกครองให้กำลังใจคุณ	51	4.4	1,105	95.6
7. บิดามารดาหรือผู้ปกครองเข้าใจคุณ	46	4.0	1,107	96.0
8. บิดามารดาหรือผู้ปกครองสนใจและรับฟังคุณ	55	4.8	1,099	95.2



9. บิดามารดาหรือผู้ปกครองแสดงความรักกับคุณ (เช่น กอด หอมแก้ม ลูบหัว)	131	11.4	1,023	88.6
10. บิดามารดาหรือผู้ปกครองเคยทำกิจกรรมสันทนาการร่วมกับคุณ (เช่น ดูหนัง ฟังเพลง เล่นกีฬา เป็นต้น)	154	13.3	1,000	86.7
11. บิดามารดาหรือผู้ปกครองใส่ใจคุณเมื่อคุณร้องไห้	141	12.3	1,010	87.7

## ตารางที่ 6.6

จำนวนและร้อยละความถี่ของประสบการณ์ในการถูกละเลยทางอารมณ์ ด้านความรักและการใส่ใจ

การละเลยทางอารมณ์	เคย			
	นานๆ ครั้ง	บางครั้ง	บ่อยครั้ง	ตลอดเวลา
1. บิดามารดาหรือผู้ปกครองพูดคุยกับคุณอย่างเปิดเผย	154 (13.9)	316 (28.6)	379 (34.3)	256 (23.2)
2. บิดามารดาหรือผู้ปกครองให้เวลากับคุณ	151 (13.3)	342 (30.1)	424 (37.3)	220 (19.3)
3. บิดามารดาหรือผู้ปกครองให้คำปรึกษากับคุณ	133 (11.9)	335 (30.0)	406 (36.3)	243 (21.8)
4. บิดามารดาหรือผู้ปกครองให้สิ่งของที่จำเป็นกับคุณ (สิ่งของที่จำเป็น หมายถึง ปัจจัย 4 หรือของใช้ในชีวิตรประจำวัน ที่เหมาะสมกับช่วงวัยของเด็ก)	75 (6.5)	208 (18.2)	469 (40.9)	394 (34.4)
5. บิดามารดาหรือผู้ปกครองให้อิสระภาพกับคุณ	71 (6.3)	283 (24.9)	445 (39.1)	338 (29.7)
6. บิดามารดาหรือผู้ปกครองให้กำลังใจคุณ	100 (9.0)	281 (25.4)	425 (38.5)	299 (27.1)
7. บิดามารดาหรือผู้ปกครองเข้าใจคุณ	100 (9.0)	357 (32.2)	398 (36.0)	252 (22.8)
8. บิดามารดาหรือผู้ปกครองสนใจและรับฟังคุณ	100 (9.0)	337 (30.7)	397 (36.1)	260 (23.6)
9. บิดามารดาหรือผู้ปกครองแสดงความรักกับคุณ (เช่น กอด หอมแก้ม ลูบหัว)	223 (21.8)	350 (34.2)	289 (28.3)	161 (15.7)
10. บิดามารดาหรือผู้ปกครองเคยทำกิจกรรมสันทนาการร่วมกับคุณ (เช่น ดูหนัง ฟังเพลง เล่นกีฬา เป็นต้น)	208 (20.8)	361 (36.1)	329 (32.9)	102 (10.2)
11. บิดามารดาหรือผู้ปกครองใส่ใจคุณเมื่อคุณร้องไห้	152 (15.0)	328 (32.5)	318 (31.5)	212 (21.0)

## ตารางที่ 6.7

จำนวนและร้อยละของประสบการณ์ในการถูกละเลยทางอารมณ์ ด้านการใช้ชีวิตประจำวัน

การละเลยทางอารมณ์	ไม่เคย		เคย	
	จำนวน	ร้อยละ	จำนวน	ร้อยละ
1. บิดามารดาหรือผู้ปกครองพาคุณไปซื้อของให้ หรือเลือกซื้อของใช้ด้วยกัน	78	6.6	1,097	93.4
2. บิดามารดาหรือผู้ปกครองสนใจซักถามเรื่องเพื่อนคุณ	139	11.8	1,035	88.2
3. บิดามารดาหรือผู้ปกครองสนใจซักถามว่าคุณไปที่ไหนเวลากลางคืน	91	7.8	1,083	92.2
4. บิดามารดาหรือผู้ปกครองสนใจซักถามว่าคุณไปที่ไหนหลังเลิกเรียน	140	11.9	1,035	88.1
5. บิดามารดาหรือผู้ปกครองสนใจซักถามว่าคุณใช้เงินอย่างไร	166	14.1	1,008	85.9
6. บิดามารดาหรือผู้ปกครองสนใจซักถามว่าคุณใช้เวลาว่างทำอะไร	215	18.3	960	81.7

## ตารางที่ 6.8

จำนวนและร้อยละความถี่ของประสบการณ์ในการถูกละเลยทางอารมณ์ ด้านการใช้ชีวิตประจำวัน

การละเลยทางอารมณ์	เคย			
	นานๆ ครั้ง	บางครั้ง	บ่อยครั้ง	ตลอดเวลา
1. บิดามารดาหรือผู้ปกครองพาคุณไปซื้อของให้ หรือเลือกซื้อของใช้ด้วยกัน	163 (14.8)	381 (34.7)	378 (34.5)	175 (16.0)
2. บิดามารดาหรือผู้ปกครองสนใจซักถามเรื่องเพื่อนคุณ	142 (13.7)	393 (38.0)	355 (34.3)	145 (14.0)
3. บิดามารดาหรือผู้ปกครองสนใจซักถามว่าคุณไปที่ไหนเวลากลางคืน	86 (7.9)	263 (24.3)	458 (42.3)	276 (25.5)
4. บิดามารดาหรือผู้ปกครองสนใจซักถามว่าคุณไปที่ไหนหลังเลิกเรียน	123 (11.9)	327 (31.6)	392 (37.9)	193 (18.6)
5. บิดามารดาหรือผู้ปกครองสนใจซักถามว่าคุณใช้เงินอย่างไร	150 (14.9)	349 (34.6)	357 (35.4)	152 (15.1)
6. บิดามารดาหรือผู้ปกครองสนใจซักถามว่าคุณใช้เวลาว่างทำอะไร	187 (19.4)	386 (40.2)	279 (29.1)	108 (11.3)

## ตารางที่ 6.9

จำนวนและร้อยละของประสบการณ์ในการถูกละเลยทางอารมณ์ ด้านการถูกทอดทิ้ง

การละเลยทางอารมณ์	ไม่เคย		เคย	
	จำนวน	ร้อยละ	จำนวน	ร้อยละ
1. บิดามารดาหรือผู้ปกครองละเลยคุณ เช่น เดินหนีหรือไม่ให้ความสนใจ	856	74.2	298	25.8
2. บิดามารดา ผู้ปกครอง หรือคนอื่นในบ้านเคยทอดทิ้งคุณใส่คุณออกจากบ้าน	970	84.2	182	15.8
3. บิดามารดาหรือผู้ปกครองเคยทิ้งคุณไว้ในบ้านให้อยู่ตามลำพังหรืออยู่กับเด็กวัยใกล้เคียงกันตอนกลางวัน โดยไม่มีผู้ใหญ่ดูแล	787	68.1	368	31.9
4. บิดามารดาหรือผู้ปกครองเคยทิ้งคุณไว้ในบ้านให้อยู่ตามลำพังหรืออยู่กับเด็กวัยใกล้เคียงกันตอนกลางคืน โดยไม่มีผู้ใหญ่ดูแล	938	81.3	216	18.7

## ตารางที่ 6.10

จำนวนและร้อยละความถี่ของประสบการณ์การถูกละเลยทางอารมณ์ ด้านการถูกทอดทิ้ง

การละเลยทางอารมณ์	เคย			
	นานๆ ครั้ง	บางครั้ง	บ่อยครั้ง	ตลอดเวลา
1. บิดามารดาหรือผู้ปกครองละเลยคุณ เช่น เดินหนีหรือไม่ให้ความสนใจ	141 (47.3)	103 (34.6)	47 (15.8)	7 (2.3)
2. บิดามารดา ผู้ปกครอง หรือคนอื่นในบ้านเคยทอดทิ้งคุณใส่คุณออกจากบ้าน	101 (55.5)	60 (33.0)	15 (8.2)	6 (3.3)
3. บิดามารดาหรือผู้ปกครองเคยทิ้งคุณไว้ในบ้านให้อยู่ตามลำพังหรืออยู่กับเด็กวัยใกล้เคียงกันตอนกลางวัน โดยไม่มีผู้ใหญ่ดูแล	155 (42.1)	141 (38.3)	64 (17.4)	8 (2.2)
4. บิดามารดาหรือผู้ปกครองเคยทิ้งคุณไว้ในบ้านให้อยู่ตามลำพังหรืออยู่กับเด็กวัยใกล้เคียงกันตอนกลางคืน โดยไม่มีผู้ใหญ่ดูแล	95 (44.0)	78 (36.1)	33 (15.3)	10 (4.6)

# บทที่ 7

## ตารางที่ 7.1

จำนวนและร้อยละของการแสวงหาผลประโยชน์ด้านการขายบริการทางเพศ

	การขายบริการทางเพศ	จำนวน	ร้อยละ
มีเพศสัมพันธ์กับบุคคลอื่น เพราะได้รับสิ่งของหรือ การช่วยเหลือ	เคย	36.0	3.1
	ไม่เคย	1,112	96.0
	ไม่ทราบ/ไม่แน่ใจ	10.0	0.9
	<b>รวม</b>	<b>1,158</b>	<b>100.0</b>
ความถี่ในกรณีที่เคยมีเพศสัมพันธ์ กับบุคคลอื่น เพราะได้รับสิ่งของ หรือการช่วยเหลือ	นานๆ ครั้ง	12	36.4
	บางครั้ง	13	39.4
	บ่อยครั้ง	7	21.2
	ตลอดเวลา	1	3.0
	<b>รวม</b>	<b>33</b>	<b>100.0</b>
กรณีที่เคยมีเพศสัมพันธ์ กับบุคคลอื่น สิ่งที่ได้รับคือ (ตอบได้มากกว่า 1 ข้อ)	เงิน	25	48.1
	ค่าเดินทาง	2	3.8
	อาหาร	5	9.6
	พัก/ค่าเช่า	3	5.8
	การคุ้มครอง	1	1.9
	ค่าเล่าเรียน	1	1.9
	ของขวัญ	11	21.2
	อื่นๆ ระบุ	1	1.9
	ไม่ทราบ/ไม่แน่ใจ	3	5.8
	<b>รวม</b>	<b>52</b>	<b>100.0</b>

	การขายบริการทางเพศ	จำนวน	ร้อยละ
กรณีที่เคยมีเพศสัมพันธ์กับบุคคลอื่น เมื่อได้เงินมาคุณมอบให้ใคร (ตอบได้มากกว่า 1 ข้อ)	เก็บไว้เอง	28	70.0
	ให้ครอบครัว	6	15.0
	อื่นๆ	3	7.5
	แฟน/คู่อีก	2	5.0
	ไม่ทราบ/ไม่แน่ใจ	1	2.5
	<b>รวม</b>	<b>40</b>	<b>100.0</b>
บุคคลที่มีเพศสัมพันธ์ด้วยเพราะเขาให้สิ่งของหรือความช่วยเหลือ	เพื่อน	2	6.7
	คู่อีกหรืออดีตคู่อีก	14	46.7
	นายจ้าง	2	6.7
	คนในละแวกบ้านหรือคนในชุมชน	1	3.3
	คนไม่รู้จัก	8	26.6
	อื่นๆ	3	10.0
	<b>รวม</b>	<b>30</b>	<b>100.0</b>
อายุในเหตุการณ์ครั้งแรกที่คุณเคยมีเพศสัมพันธ์กับผู้อื่นเพราะต้องการสิ่งของหรือความช่วยเหลือ	13 ปี	9	28.1
	14 ปี	5	15.6
	15 ปี	7	21.9
	16 – 19 ปี	6	18.8
	ไม่ทราบ/ไม่แน่ใจ	5	15.6
	<b>รวม</b>	<b>32</b>	<b>100.0</b>
จำนวนครั้งในช่วงระยะเวลา 12 เดือนที่ผ่านมา ที่คุณเคยมีเพศสัมพันธ์กับผู้อื่นเพราะต้องการสิ่งของหรือความช่วยเหลือ	2 – 3 ครั้ง	4	13.8
	4 – 5 ครั้ง	2	6.9
	20 ครั้ง	1	3.4
	หลายครั้ง	1	3.4
	ไม่ทราบ/ไม่แน่ใจ	21	72.5
	<b>รวม</b>	<b>29</b>	<b>100.0</b>

## ตารางที่ 7.2

### จำนวนและร้อยละของการแสวงหาผลประโยชน์ด้านการใช้แรงงานเด็ก

	การใช้แรงงานเด็ก	จำนวน	ร้อยละ
ทำงานที่ได้รับเงินหรือสิ่งของตอบแทน	เคย	684	58.5
	ไม่เคย	485	41.5
	<b>รวม</b>	<b>1,169</b>	<b>100.0</b>
ความถี่ในกรณีที่เคยทำงานโดยได้รับเงินหรือสิ่งของตอบแทน	นานๆ ครั้ง	119	18.7
	บางครั้ง	184	28.9
	บ่อยครั้ง	227	35.7
	ตลอดเวลา	106	16.7
	<b>รวม</b>	<b>636</b>	<b>100.0</b>
อายุในช่วงที่เคยทำงานโดยได้รับเงินหรือสิ่งของตอบแทน (ตอบได้มากกว่า 1 ข้อ)	ต่ำกว่า 15 ปี	185	30.1
	ตั้งแต่ 15 ปี แต่ยังไม่ถึง 18 ปี	399	65.0
	18 ปีบริบูรณ์ ขึ้นไป	30	4.9
	<b>รวม</b>	<b>614</b>	<b>100.0</b>
ลักษณะงานที่ทำ ในกรณีที่เคยรับจ้างทำงานในขณะที่มีอายุต่ำกว่า 18 ปี	งานหลอม เป่า หล่อ หรือรีดโลหะ	6	1.0
	งานปั๊มโลหะ	3	0.5
	งานเกี่ยวกับความร้อน ความเย็น ความสั่นสะเทือน เสียงและแสง ที่มีระดับแตกต่างจากปกติ อันอาจเป็นอันตรายตามที่กำหนดในกฎกระทรวงแรงงาน	12	1.9
	งานเกี่ยวกับสารเคมีที่เป็นอันตรายตามที่กำหนดในกฎกระทรวงแรงงาน	4	0.6
	งานเกี่ยวกับจุลชีพวันเป็นพิษซึ่งอาจเป็นเชื้อไวรัส แบคทีเรีย รา หรือเชื้ออื่นตามที่กำหนดในกฎกระทรวงแรงงาน	2	0.3
	งานขับหรือบังคับรถยกหรือปั้นจั่นตามที่กำหนดในกฎกระทรวงแรงงาน	7	1.1
	งานใช้เลื่อยเดินด้วยพลังไฟฟ้าหรือเครื่องยนต์	17	2.7
	งานที่ต้องทำไต่ดิน ไต่น้ำ ในถ้ำ อุโมงค์ หรือปล่องในภูเขา	2	0.3
	งานเกี่ยวกับกัมมันตภาพรังสีตามที่กำหนดในกฎกระทรวงแรงงาน	1	0.2
	งานทำความสะอาดเครื่องจักรหรือเครื่องยนต์ที่กำลังทำงาน	8	1.3
	งานที่ต้องทำบนนั่งร้านที่สูงกว่าพื้นดินตั้งแต่ 10 เมตรขึ้นไป	31	4.9
	ไม่เคยทำงานในลักษณะข้างต้น (เช่น การรับจ้างทั่วไป การทำการเกษตร การค้าขาย และการทำงานรับทำความสะอาด เป็นต้น)	534	85.2
	<b>รวม</b>	<b>627</b>	<b>100.0</b>

	การใช้แรงงานเด็ก	จำนวน	ร้อยละ
เคยทำงานในสถานที่ต่อไปนี้ (ตอบได้มากกว่า 1 ข้อ)	โรงฆ่าสัตว์	7	1.2
	สถานที่เล่นการพนัน	10	1.7
	สถานที่เดินร่ำ รำวง หรือ ร้องเง็ง	15	2.5
	สถานที่ที่มีอาหาร สุรา น้ำชา หรือเครื่องดื่มอย่างอื่นจำหน่ายและบริการ โดยมีผู้บ๋าเรอสำหรับปรนนิบัติลูกค้า หรือโดยมีที่สำหรับพักผ่อนหลับนอน หรือมีบริการนวดให้แก่ลูกค้า	34	5.7
	ไม่เคยทำงานในสถานที่ทำงานข้างต้น (เช่น ร้านค้า ตลาด โรงงาน บริษัท พื้นที่ทางการเกษตร ห้างสรรพสินค้า เป็นต้น)	531	88.9
	<b>รวม</b>	<b>597</b>	<b>100.0</b>
การทำงานเกินวันละ 8 ชั่วโมง หรือเกินสัปดาห์ละ 48 ชั่วโมง หรือทำงานในวันหยุด (กรณีเคย รับจ้างทำงานในขณะที่มีอายุ ต่ำกว่า 18 ปี)	เคย	237	36.5
	ไม่เคย	413	63.5
	<b>รวม</b>	<b>650</b>	<b>100.0</b>
ความถี่ในกรณีที่เคยทำงาน เกินวันละ 8 ชั่วโมง หรือเกิน สัปดาห์ละ 48 ชั่วโมง หรือ ทำงานในวันหยุด	นานๆ ครั้ง	96	41.4
	บางครั้ง	59	25.4
	บ่อยครั้ง	61	26.3
	ตลอดเวลา	16	6.9
	<b>รวม</b>	<b>232</b>	<b>100.0</b>
การทำงานในระหว่างเวลา 22.00 - 06.00 น.	เคย	143	22.2
	ไม่เคย	502	77.8
	<b>รวม</b>	<b>645</b>	<b>100.0</b>
ความถี่ในกรณีที่เคยทำงาน ในระหว่างเวลา 22.00 - 06.00 น.	นานๆ ครั้ง	48	34.8
	บางครั้ง	38	27.5
	บ่อยครั้ง	46	33.3
	ตลอดเวลา	6	4.4
	<b>รวม</b>	<b>138</b>	<b>100.0</b>
การได้รับการปฏิบัติที่ไม่ดี จากนายจ้าง	เคย	81	12.3
	ไม่เคย	579	87.7
	<b>รวม</b>	<b>660</b>	<b>100.0</b>

	การใช้แรงงานเด็ก	จำนวน	ร้อยละ
ลักษณะของการได้รับการปฏิบัติที่ไม่ดีจากนายจ้าง (ตอบได้มากกว่า 1 ข้อ)	ถูกค่า ตะคอก	53	41.7
	ให้ทำงานเกินเวลา	26	20.5
	ถูกตี	4	3.2
	ถูกกักขัง	-	-
	ถูกล่วงละเมิดทางเพศ	-	-
	ลักษณะงานที่ทำเป็นอันตราย	12	9.4
	ไม่จ่ายค่าจ้าง	14	11.0
	จ่ายค่าจ้างน้อยกว่าที่กำหนด	16	12.6
	อื่นๆ	2	1.6
		<b>รวม</b>	127
การแจ้งตำรวจหรือหน่วยงานอื่นถึงการปฏิบัติที่ไม่ดีจากนายจ้าง	เคย	1	1.3
	ไม่เคย	76	98.7
		<b>รวม</b>	77

### ตารางที่ 7.3 จำนวนและร้อยละของการแสวงหาผลประโยชน์ในลักษณะอื่นๆ

การแสวงหาผลประโยชน์อื่นๆ	ไม่เคย		เคย	
	จำนวน	ร้อยละ	จำนวน	ร้อยละ
1. คุณเคยถูกบังคับให้แต่งงาน	1,149	99.3	8	0.7
2. คุณเคยถูกใช้ให้ซื้อขายยาเสพติด	1,000	86.4	157	13.6
3. คุณเคยถูกใช้ให้ข่มขู่หรือทำร้ายผู้อื่น	1,110	96.0	46	4.0
4. คุณเคยถูกใช้ให้เดินโพยห่วย โพยบอล หรือเก็บเงินกู้	1,135	98.2	21	1.8
5. คุณเคยถูกใช้ให้เป็นสายตำรวจ	1,093	94.6	63	5.4
6. คุณเคยถูกใช้ให้ขายซีดีเถื่อน	1,150	99.4	7	0.6
7. คุณเคยถูกบังคับให้ช่วยผลิตสื่อลามก (เช่น บั๊มแผ่น ช่วยถือกล้องเพื่อถ่ายทำ เป็นต้น ไม่รวมถึงการเป็นผู้แสดงลามก)	1,157	99.9	1	0.1
8. คุณเคยถูกบังคับให้เป็นผู้แสดงในสื่อลามก	1,157	99.9	1	0.1
9. คุณเคยถูกบังคับให้เข้าร่วมการสู้รบ หรือหน่วยก่อการร้าย	1,156	99.8	2	0.2



## ตารางที่ 7.4

จำนวนและร้อยละของการแสวงหาผลประโยชน์ในลักษณะอื่นๆ

การแสวงหาผลประโยชน์อื่นๆ	เคย			
	นานๆ ครั้ง	บางครั้ง	บ่อยครั้ง	ตลอดเวลา
1. คุณเคยถูกบังคับให้แต่งงาน	6 (75.0)	2 (25.0)	-	-
2. คุณเคยถูกใช้ให้ซื้อขายยาเสพติด	73 (46.5)	59 (37.6)	25 (15.9)	-
3. คุณเคยถูกใช้ให้ข่มขู่หรือทำร้ายผู้อื่น	33 (71.7)	10 (21.8)	3 (6.5)	-
4. คุณเคยถูกใช้ให้เดินโพยหอย โปยบอล หรือเก็บเงินกู้	8 (38.1)	7 (33.3)	6 (28.6)	-
5. คุณเคยถูกใช้ให้เป็นสายตำรวจ	39 (61.9)	15 (23.8)	7 (11.1)	2 (3.2)
6. คุณเคยถูกใช้ให้ขายซีดีเถื่อน	5 (71.4)	1 (14.3)	1 (14.3)	-
7. คุณเคยถูกบังคับให้ช่วยผลิตสื่อลามก (เช่น บั๊มแผ่น ช่วยถือกล้อง เพื่อถ่ายทำ เป็นต้น ไม่รวมถึงการเป็นผู้แสดงลามก)	1 (100.0)	-	-	-
8. คุณเคยถูกบังคับให้เป็นผู้แสดงในสื่อลามก	1 (100.0)	-	-	-
9. คุณเคยถูกบังคับให้เข้าร่วมการสู้รบ หรือหน่วยก่อการร้าย	1 (100.0)	-	-	-

# บทที่ 8

## ตารางที่ 8.1

จำนวนและร้อยละของการประสบกับเหตุการณ์การเสียชีวิต การบาดเจ็บรุนแรง หรือความรุนแรงทางเพศ

เหตุการณ์รุนแรง	ไม่เคย		เคย	
	จำนวน	ร้อยละ	จำนวน	ร้อยละ
1. มีประสบการณ์ตรงกับเหตุการณ์สะเทือนใจ การเสียชีวิต การบาดเจ็บที่รุนแรง หรือความรุนแรงทางเพศ	1,002	88.4	132	11.6
2. เคยพบเห็นเหตุการณ์สะเทือนใจดังกล่าวเกิดขึ้นกับผู้อื่น	929	81.9	205	18.1
3. ได้รับรู้เหตุการณ์สะเทือนใจเกิดขึ้นกับสมาชิกในครอบครัว เพื่อนสนิท เช่น สมาชิกในครอบครัวหรือเพื่อนเสียชีวิตซึ่งเป็นเหตุการณ์รุนแรง หรืออุบัติเหตุ	959	84.6	175	15.4
4. ต้องเล่าเหตุการณ์สะเทือนใจซ้ำ ๆ เช่น การถูกตำรวจซักถาม เรื่องราวสะเทือนใจซ้ำ ๆ	1,081	95.3	53	4.7

## ตารางที่ 8.2

จำนวนและร้อยละของลักษณะอาการในกลุ่ม B หลังจากประสบกับเหตุการณ์รุนแรง

ลักษณะอาการกลุ่ม B	ไม่เคย		เคย	
	จำนวน	ร้อยละ	จำนวน	ร้อยละ
1. หวนระลึกถึงเหตุการณ์เหล่านั้นขึ้นมาซ้ำ ๆ	187	62.3	113	37.7
2. ฝันถึงเหตุการณ์เหล่านั้นซ้ำ ๆ	232	77.9	66	22.1
3. รู้สึกสะเทือนใจจากเหตุการณ์เหล่านั้น เหมือนเหตุการณ์เหล่านั้นกำลังเกิดขึ้นอีกครั้ง	222	74.0	78	26.0
4. รู้สึกสะเทือนใจอย่างมากเมื่อเผชิญกับเหตุการณ์ที่ทำให้ย้อนนึกถึงเหตุการณ์เลวร้ายที่เคยประสบ	210	70.5	88	29.5
5. มีปฏิกิริยาทางร่างกายเมื่อนึกถึงเหตุการณ์เหล่านั้น เช่น เหงื่อออก หัวใจเต้นแรง เป็นต้น	238	79.9	60	20.1

### ตารางที่ 8.3

จำนวนและร้อยละของช่วงเวลาที่เกิดและความถี่ของลักษณะอาการในกลุ่ม B หลังจากประสบกับเหตุการณ์รุนแรง

ลักษณะอาการกลุ่ม B	ช่วงเวลาที่เกิด		ความถี่ในการเกิด	
	เกิดขึ้นภายใน 6 เดือนหลัง เหตุการณ์	ปัจจุบัน ยังเกิดขึ้นอยู่	นานๆ ครั้ง	บ่อยครั้ง
1. หวนระลึกถึงเหตุการณ์เหล่านั้นขึ้นซ้ำๆ	34 (44.7)	42 (55.3)	76 (76.8)	23 (23.2)
2. ผันถึงเหตุการณ์เหล่านั้นซ้ำๆ	21 (53.8)	18 (46.2)	51 (79.7)	13 (20.3)
3. รู้สึกสะเทือนใจจากเหตุการณ์เหล่านั้น เหมือนเหตุการณ์เหล่านั้นกำลังเกิดขึ้นอีกครั้ง	18 (43.9)	23 (56.1)	54 (80.6)	13 (19.4)
4. รู้สึกสะเทือนใจอย่างมากเมื่อเผชิญกับเหตุการณ์ที่ทำให้ย้อนนึกถึงเหตุการณ์เลวร้ายที่เคยประสบ	19 (38.0)	31 (62.0)	60 (75.0)	20 (25.0)
5. มีปฏิกิริยาทางร่างกายเมื่อนึกถึงเหตุการณ์เหล่านั้น เช่น เหงื่อออก หัวใจเต้นแรง เป็นต้น	13 (36.1)	23 (63.9)	43 (76.8)	13 (23.2)

### ตารางที่ 8.4

จำนวนและร้อยละของลักษณะอาการในกลุ่ม C หลังจากประสบกับเหตุการณ์รุนแรง

ลักษณะอาการกลุ่ม C	ไม่เคย		เคย	
	จำนวน	ร้อยละ	จำนวน	ร้อยละ
1. เคยพยายามหลีกเลี่ยงความคิดหรือความรู้สึกที่เกี่ยวข้องกับเหตุการณ์เหล่านั้น	203	68.4	94	31.6
2. เคยพยายามหลีกเลี่ยงการพบเจอผู้อื่น/ สถานที่/ บทสนทนา/ กิจกรรม/ สิ่งของ/ สถานการณ์ ที่ทำให้นึกถึงความเจ็บปวดหรือทำให้รู้สึกไม่ปลอดภัยมากขึ้น ตั้งแต่เกิดเหตุการณ์เหล่านั้น	256	84.8	46	15.2

### ตารางที่ 8.5

จำนวนและร้อยละของช่วงเวลาที่เกิดและความถี่ของลักษณะอาการในกลุ่ม C หลังจากประสบกับเหตุการณ์รุนแรง

ลักษณะอาการกลุ่ม C	ช่วงเวลาที่เกิด		ความถี่ในการเกิด	
	เกิดขึ้นภายใน 6 เดือนหลัง เหตุการณ์	ปัจจุบัน ยังเกิดขึ้นอยู่	นานๆ ครั้ง	บ่อยครั้ง
1. เคยพยายามหลีกเลี่ยงความคิดหรือความรู้สึกที่เกี่ยวข้องกับเหตุการณ์เหล่านั้น	27 (50.9)	26 (49.1)	65 (74.7)	22 (25.3)
2. เคยพยายามหลีกเลี่ยงการพบเจอผู้อื่น/ สถานที่/ บทสนทนา/ กิจกรรม/ สิ่งของ/ สถานการณ์ ที่ทำให้นึกถึงความเจ็บปวดหรือทำให้รู้สึกไม่ปลอดภัยมากขึ้น ตั้งแต่เกิดเหตุการณ์เหล่านั้น	9 (37.5)	15 (62.5)	27 (65.9)	14 (34.1)

## ตารางที่ 8.6

จำนวนและร้อยละของลักษณะอาการในกลุ่ม D หลังจากประสบกับเหตุการณ์รุนแรง

ลักษณะอาการกลุ่ม D	ไม่เคย		เคย	
	จำนวน	ร้อยละ	จำนวน	ร้อยละ
1. ไม่สามารถจำเหตุการณ์สำคัญๆ ที่ทำให้สะเทือนใจได้	247	82.9	51	17.1
2. เคยมองตัวเองหรือผู้อื่นในแง่ร้าย หรือมองโลกในแง่ร้ายมากขึ้น เช่น รู้สึกว่าผู้อื่นไว้ใจไม่ได้หรือรู้สึกว่าตัวเองอ่อนแอ	249	83.6	49	16.4
3. เคยโทษตัวเองหรือผู้อื่น (ยกเว้นคนที่ทำร้ายคุณ) สำหรับสิ่งที่เกิดขึ้น	237	79.8	60	20.2
4. เคยมีความรู้สึกในด้านลบ เช่น หวาดกลัว โกรธ หรือรู้สึกผิด หรืออับอาย	229	77.1	68	22.9
5. หมดความสนใจหรือความต้องการมีส่วนร่วมในสิ่งที่เคยทำ	268	89.9	30	10.1
6. รู้สึกห่างเหินจากผู้อื่น	264	88.3	35	11.7
7. มีอารมณ์ด้านบวกมากขึ้น เช่น ความสุข ความพอใจ ความรัก	257	86.0	42	14

## ตารางที่ 8.7

จำนวนและร้อยละของช่วงเวลาที่เกิดและความถี่ของลักษณะอาการในกลุ่ม D หลังจากประสบกับเหตุการณ์รุนแรง

ลักษณะอาการกลุ่ม D	ช่วงเวลาที่เกิด		ความถี่ในการเกิด	
	เกิดขึ้นภายใน 6 เดือนหลัง เหตุการณ์	ปัจจุบัน ยังเกิดขึ้นอยู่	นานๆ ครั้ง	บ่อยครั้ง
1. ไม่สามารถจำเหตุการณ์สำคัญๆ ที่ทำให้สะเทือนใจได้	12 (35.3)	22 (64.7)	41 (91.1)	4 (8.9)
2. เคยมองตัวเองหรือผู้อื่นในแง่ร้าย หรือมองโลกในแง่ร้ายมากขึ้น เช่น รู้สึกว่าผู้อื่นไว้ใจไม่ได้หรือรู้สึกว่าตัวเองอ่อนแอ	13 (48.1)	14 (51.9)	38 (80.9)	9 (19.1)
3. เคยโทษตัวเองหรือผู้อื่น (ยกเว้นคนที่ทำร้ายคุณ) สำหรับสิ่งที่เกิดขึ้น	22 (59.5)	15 (40.5)	45 (75.0)	15 (25.0)
4. เคยมีความรู้สึกในด้านลบ เช่น หวาดกลัว โกรธ หรือรู้สึกผิด หรืออับอาย	20 (48.8)	21 (51.2)	48 (77.4)	14 (22.6)
5. หมดความสนใจหรือความต้องการมีส่วนร่วมในสิ่งที่เคยทำ	7 (43.8)	9 (56.2)	22 (75.9)	7 (24.1)
6. รู้สึกห่างเหินจากผู้อื่น	12 (48.0)	13 (52.0)	19 (57.6)	14 (42.4)
7. มีอารมณ์ด้านบวกมากขึ้น เช่น ความสุข ความพอใจ ความรัก	5 (22.7)	17 (77.3)	26 (63.4)	15 (36.6)

## ตารางที่ 8.8

จำนวนและร้อยละของลักษณะอาการในกลุ่ม E หลังจากประสบกับเหตุการณ์รุนแรง

ลักษณะอาการกลุ่ม E	ไม่เคย		เคย	
	จำนวน	ร้อยละ	จำนวน	ร้อยละ
1. หงุดหงิด โกรธง่าย โดยไม่ได้มีสิ่งกระตุ้นที่ชัดเจน	235	79.7	60	20.3
2. ทำสิ่งที้อาจเป็นอันตรายต่อตัวเอง	274	91.9	24	8.1
3. หวาดระแวง ระมัดระวังเกินเหตุ	259	86.9	39	13.1
4. สะดุ้ง มีอาการตกใจมากกว่าปกติ	252	84.8	45	15.2
5. ไม่มีสมาธิ	257	86.0	42	14.0
6. มีปัญหาการนอนหลับ เช่น นอนหลับยาก นอนหลับไม่สนิท นอนไม่เต็มอิ่ม เป็นต้น	233	78.5	64	21.5

## ตารางที่ 8.9

จำนวนและร้อยละของช่วงเวลาที่เกิดและความถี่ของลักษณะอาการในกลุ่ม E หลังจากประสบกับเหตุการณ์รุนแรง

ลักษณะอาการกลุ่ม E	ช่วงเวลาที่เกิด		ความถี่ในการเกิด	
	เกิดขึ้นภายใน 6 เดือนหลัง เหตุการณ์	ปัจจุบัน ยังเกิดขึ้นอยู่	นานๆ ครั้ง	บ่อยครั้ง
1. หงุดหงิด โกรธง่าย โดยไม่ได้มีสิ่งกระตุ้นที่ชัดเจน	10 (33.3)	20 (66.7)	43 (71.7)	17 (28.3)
2. ทำสิ่งที้อาจเป็นอันตรายต่อตัวเอง	6 (50.0)	6 (50.0)	20 (76.9)	6 (23.1)
3. หวาดระแวง ระมัดระวังเกินเหตุ	13 (54.2)	11 (45.8)	26 (70.3)	11 (29.7)
4. สะดุ้ง มีอาการตกใจมากกว่าปกติ	12 (48.0)	13 (52.0)	35 (79.5)	9 (20.5)
5. ไม่มีสมาธิ	9 (37.5)	15 (62.5)	32 (86.5)	5 (13.5)
6. มีปัญหาการนอนหลับ เช่น นอนหลับยาก นอนหลับไม่สนิท นอนไม่เต็มอิ่ม เป็นต้น	19 (45.2)	23 (54.8)	45 (71.4)	18 (28.6)







**Thailand Institute of Justice**  
affiliated with the United Nations